# ESTUDOS PSIQUICOS

*Mensário de Estudos Psíquicos e Neo-espiritualismo Experimental*

*Ernest W. Oaten*

(Ver pág. 30)

**CONTÉM:** Doze Anos, da **Redacção**; A Origem do Universo e da Vida, por **Cyrillo Aleixo**; Pietro Ubaldi e «A Grande Síntese», por **Rubens C. Romanelli**; O Assinante Indesejável, por **Alfredo Miguel**; Exposição de Jornais e Revistas Espiritas; A Degradação do Homem na Visão de Schiller, por **Rudolf Bölting**; A Propósito de Fernando Ortiz, por **F. Noronha**; Secção de Homenagem a Maria Gonçalves Duarte Santos; Ecos do Além — (Mensagem do Espírito de **D. Maria Gonçalves Duarte Santos**); A Deus o que é de Deus, por **Arnaldo S. Tiago**; Programa do Ano; Linhas de Rumo, por **R. P.**; «Almas Errantes» e a Crítica; Fernando Ortiz e a Génese do Crime, por **Deolindo Amorim**; Crónica Estrangeira, por **Isidoro Duarte Santos**; Notas & Comentários; Noticiário

13.º ANO JANEIRO DE 1952 N.º 1

MARIA G. DUARTE SANTOS
Fundadora e antiga Directora

## REDACTORES — CORRESPONDENTES

| | |
|---|---|
| **Rio de Janeiro** | *Deolindo Amorim* |
| **Nova Iguaçú** | *Leopoldo Machado* |
| **Uberaba** | *Dr. Inácio Ferreira* |
| **Baía** | *Alfredo Miguel* |
| **Porto Alegre** | *Dr. Paulo Hecker* |
| **Gubbio, Itália** | *Dr. Pietro Ubaldi* |
| **Belo Horizonte** | *Dr. Noraldino de M. Castro* |
| **Buenos Aires** | *Dr. Luís Postiglioni* |
| **Paris** | *Henri Regnault* |
| **Liège** | *Achille Biquet* |
| **Baurú** | *Nabor da Graça Leite* |
| **México** | *Rufino Juanco* |
| **Rosário** | *Tito Livio Bancéscu* |

## REPRESENTANTES NO BRASIL

| | | | |
|---|---|---|---|
| **Rio de Janeiro** | *Dr. José Bittencourt A. Coutinho* | **Maceió** | *Jaime Xavier da Silva* |
| **S. Paulo** | *"Alvorada de Uma Nova Era"* | **Fortaleza** | *José Borges dos Santos* |
| **Campos** | *Clóvis Tavares* | **Franca** | *Dr. Angelo Morato* |
| **Curitiba** | *João Ghignone* | **Cruzeiro** | *José Zácaro Neto* |
| **Vitória** | *Dr. Airton Loureiro Machado* | **Passo Fundo** | *Ney Vaz da Silva* |
| **Porto Alegre** | *José Simões de Matos* | **Sacramento** | *Corina Novelino* |
| **Ribeirão Preto** | *Dr. Jaime Monteiro de Barros* | **Paraiba** | *Dr. Orlando Romero* |
| **Taubaté** | *Geraldo de Oliveira* | **Juiz de Fora** | *Orville Derby Dutra* |
| **Belo Horizonte** | *Jorge Béranger da Silva* | **Pelotas** | *Dr. Djalma de Matos* |
| **Natal** | *Filipe Soares de Melo* | **Bajé** | *José Ferreira da Mota* |

**Mário Caeiro Alves — representante em viagem no interior do Brasil**

Os artigos assinados são da responsabilidade dos seus autores ★ Não se devolvem originais, sejam ou não publicados

## ASSINATURAS

Continente (cada série de 6 números, não incluindo as despesas de cobrança), 30$00 — Brasil (12 números), Cr. $60,00 — Colónias (12 números) moeda equivalente a 70$00—Número avulso 5$00 — Número atrasado, 6$00.

**Orgão do Centro Espiritualista Luz e Amor, de Lisboa, e da Maternidade Casa da Mãe Pobre, do Rio de Janeiro**

## Obras de Ciências Psíquicas e Filosofia Neo-Espiritualista

(em depósito nesta redacção)

| | br. | enc. |
|---|---|---|
| **ALLAN KARDEC** | | |
| A Prece | 9$00 | |
| O Principiante Espirita | 12$00 | |
| O que é o Espiritismo | 16$00 | |
| O Livro dos Espíritos | 28$00 | 40$00 |
| O livro dos Médiuns | 28$00 | 40$00 |
| O Evangelho Segundo o Espiritismo | 28$00 | 40$00 |
| O Céu e o Inferno | 30$00 | 42$00 |
| A Génese (nova edição) | 30$00 | 42$00 |
| Obras Póstumas | 27$00 | 39$00 |
| **LEON DENIS** | | |
| Catecismo Espirita | 7$00 | |
| Cristianismo e Espiritismo | 30$00 | 42$00 |
| O Além e A obrevivência do Ser | 15$00 | |
| O Grande Enigma | 18$00 | 30$00 |
| O Porquê da Vida (nova edição) | 20$00 | 32$00 |
| O Problema do Ser e do Destino (nova edição) | 50$00 | 62$00 |
| Joana d'Arc Médium | 38$00 | 50$00 |
| El Problema del Ser e del Destino | 50$00 | |
| No Invisivel (nova edição) | 50$00 | 62$00 |

| | br. | enc. |
|---|---|---|
| **GABRIEL DELANNE** | | |
| A Alma é Imortal | 30$00 | |
| O Espiritismo Perante a Ciência | 30$00 | 42$00 |
| O Fenómeno Espirita | 32$00 | |
| **ERNESTO BOZZANO** | | |
| A Crise da Morte | 20$00 | |
| Enigmas da Psicometria | 27$00 | |
| Animismo ou Espiritismo? | 38$00 | 50$00 |
| Fenómenos Psíquicos no momento da Morte | 30$00 | |
| Pensamento e Vontade | 20$00 | |
| Xenoglossia | 27$00 | |
| **CAMILLE FLAMMARION** | | |
| Deus na Natureza | 45$00 | |
| O Fim do Mundo | 32$00 | |
| Sonhos Estelares | 24$00 | |
| Stella (romance astronómico) | 40$00 | |
| Urânia | 28$00 | |

*(Continua na 3.ª página de capa)*

# Estudos Psíquicos

Director

Isidoro Duarte Santos

11.° VOLUME

1952

RUA DO SALITRE, 149, 1.° — LISBOA

# Índice das matérias contidas no presente volume


Pág.

N.º 1

Doze Anos, *da redacção* ..... 1
A Origem do Universo e da Vida, *por Cirilo Aleixo* ..... 2
Pietro Ubaldi e «A Grande Síntese», *por Rubens Romanelli* ..... 5
O Assinante Indesejável, *por Alfredo Miguel* 6
A Degradação do Homem na Visão de Schiller, *por Rudolf Bölting* ..... 8
A Propósito de Fernando Ortiz, *por F. Noronha* ..... 10
Sessão de Homenagem a Maria Gonçalves Duarte Santos ..... 12
Ecos do Além — IX —, *por I. D. S.* ..... 16
A Deus o que é de Deus, *por Arnaldo S. Tiago* 22
Programa do Ano ..... 23
Linhas de Rumo, *por Ramos Pereira* ..... 24
«Almas Errantes» e a crítica ..... 24
Fernando Ortiz e a Génese do Crime, *por Deolindo Amorim* ..... 26
Crónica Estrangeira, *por I. D. S.* ..... 29
Notas e Comentários ..... 31
Noticiário ..... 32

N.º 2

Leitura, *da redacção* ..... 33
Farias de Brito e a sua concepção de Deus — I —, *por Deolindo Amorim* ..... 34
Prece, soneto *por Miguel Scott* ..... 37
O Problema Actual da Mediunidade — I —, *por Angelo da Costa Cabral* ..... 38
Inquérito aos leitores ..... 40
Homenagem a Ramos Pereira ..... 41
A Sobrevivência, *por W. H. Evans* ..... 42
Tempestades Benéficas, *por Huberto Rohden* 43
«Almas Errantes», *por Amadeu Santos* ..... 44
Notícias do Brasil ..... 45

Pág.

Espiritismo Didático, *por Tito L. Bancéscu* ... 46
Ecos do Além — X — *por I. D. S.* ..... 48
...Ciência, Cristianismo e Espiritismo, *por Rufino Juanco* ..... 54
A Mediunidade Atrai os Espíritos?, por *Alfredo Miguel* ..... 55
Linhas de Rumo, *por R. P.* ..... 56
«Almas Errantes» ..... 56
A Bibliografia e a Crítica, *por Heitor Cardoso* 58
Espiritualismo Universal, *por Leopoldo Machado* 59
Crónica Estrangeira, *por Isidoro Duarte Santos* 60
Livros de Todo o Mundo, *por Ramos Pereira* 62
Notas e Comentários ..... 63
Noticiário ..... 64

N.º 3

Renovação, *da redacção* ..... 65
Farias de Brito e a Sua Concepção de Deus — II — *por Deolindo Amorim* ..... 66
Myroska, o mistério em pleno dia ..... 68
Descrucificação do Cristo, *por Leopoldo Machado* ..... 69
Da Necessidade do Auto-Conhecimento, *pelo prof. Rudolf Bölting* ..... 70
Sessões Mediúnicas ..... 74
A Manifestação Vital, do livro «Dois Mundos» 75
Policrómicas, *por Tito L. Bancéscu* ..... 75
A Significação das Linhas da Mão, *por Yaroslav Miller* ..... 76
Enterrada Viva! ..... 77
Velhos Temas Para Nova Educação, *por Newton de Barros* ..... 78
Linhas de Rumo, *por R. P.* ..... 80
As Curas de Fernanda Gonçalves, *por S. Teixeira* ..... 80
O Problema Actual da Mediunidade — II — *por Angelo da Costa Cabral* ..... 82
Um pioneiro que desaparece — Bernard Abdy Collins ..... 85

Pág.

As Nossas Edições ..... 87
Pietro Ubaldi no Brasil ..... 89
A Hierarquia Espiritual Cria Sistemas Solares? *por W. H. Evans* ..... 90
A desencarnação do Dr. Lins de Vasconcelos 92
Crónica Estrangeira, *por Isidoro Duarte Santos* 93
Notas e Comentários ..... 95
Noticiário ..... 96

N.º 4

Os Homens e as Ideias, *da redacção* ..... 97
Farias de Brito e a sua Concepção de Deus, — III — *por Deolindo Amorim* ..... 98
Livros Que Iluminam, *por Karge* ..... 100
Olhai os Vossos Actos!, *por Reper-Siam* ..... 101
O Problema Actual da Mediunidade — III — *por Ângelo da Costa Cabral* ..... 102
Como se Faz a História!... ..... 105
Como Fala a Vida, um capítulo do livro« Deus e o Universo», *de Pietro Ubaldi* ..... 106
Nossos Representantes (Joaquim da Silva Gomes) ..... 109
O Problema da Reencarnação, *por André Dumas* ..... 110
Ecos do Além — XI —, *por I. D. S.* ..... 112
Romeiros do Bem, *por Cirilo Aleixo* ..... 118
Mãe Árvore, poesia *por Sara Trindade* ..... 119
Os Órgãos do Corpo Espiritual, *por W. H. Evans* ..... 120
As Nossas Edições na Opinião dos Leitores — *Fala Jorge Béranger da Silva* ..... 123
Livros de Todo o Mundo, *por Ramos Pereira* 124
Crónica Estrangeira, *por Isidoro Duarte Santos* 125
Notas e Comentários ..... 126
Noticiário ..... 127

N.º 5

Incompreensão, *da redacção* ..... 129
A Preocupação do Homem, *por Rudolf Bölting* 130
Moeda Circulante, do livro «Novos Caminhos» 134
Método de Ensino Espirita, *por Alfredo Miguel* 135
Previsão da Morte, *por F. Noronha* ..... 136
Ave-Mulher, soneto *por Arnaldo S. Tiago* ..... 137
O Problema Actual da Mediunidade — IV — *por Ângelo da Costa Cabral* ..... 138
Dr. Baptista Ramires (sua desencarnação) ... 141
A Vida Social no Mundo dos Espíritos, *por W. H. Evans* ..... 142
Linhas de Rumo, *por R. P.* ..... 144
O Além e o Aquém (do livro «Dois Mundos» 146
Maternidade «Casa da Mãe Pobre» ..... 148
Fenómenos de Sugestão Colectiva, *por Jeremias Pacheco* ..... 150
«Dois Mundos» (crítica a esta obra) ..... 151
As Leis de Deus, *por José Simões de Matos* ... 152
Uma Grande Perda? O Desencarne de Lins de Vasconcelos, *por Leopoldo Machado* ..... 153
Notícias do Brasil ..... 154
Livros de Todo o Mundo, *por Ramos Pereira* 155
Crónica Mundial, *por Isidoro Duarte Santos* ... 156
Notas e Comentários ..... 159
Noticiário ..... 160

Pág.

N.º 6

Apelo, *da redacção* ..... 161
O Espiritismo e a Especialização Cultural, *por Deolindo Amorim* ..... 162
Determinismo ou Livre Arbítrio?, *por Georges Gonzalês* ..... 167
As Manifestações Post-Mortem, *por António Martins* ..... 170
O Despertar, trecho do livro «Novos Caminhos» ..... 170
Em Memória de Kardec, *por Henri Regnault* ... 172
Um Espírito Maligno? Ou que Mais, de *O Heraldo*, de Goa ..... 173
Cura de Um Tuberculoso, *por B. B. Martins* 174
Um Caso de Telecinesia ..... 174
Ecos do Além... — XII — *por I. D. S.* ..... 176
Educação Moderna, *por Adelaide Ivone de Sousa* ..... 183
Forças Neutralizantes —I—, *por Alfredo Miguel* 185
Manifestações Perturbadoras na Casa de Uma Porteira, *por Raoul Montandon* ..... 186
Francisco Noronha (seu 89.º aniversário) ..... 188
Crónica Mundial, *por Isidoro Duarte Santos* ... 189
Notas e Comentários ..... 191
Noticiário ..... 192

N.º 7

Uma Parábola, *da redacção* ..... 193
Os Grandes Mártires da Fé (Joana d'Arc), *por António Martins* ..... 194
D. Marcolina Alves ..... 199
Padre-Nosso, *pelo Dr. Paulo Hecker* ..... 200
O Instituto Espirita João Evangelista ..... 201
Aspectos da Vida, Mensagem de Alexandre Herculano ..... 202
Primeiras Inquietações, de «Novos Caminhos» 203
Fenómenos Ectoplásticos e Ideoplásticos, — I — *pelo Dr. Bruno Adamo* ..... 204
Vinde a Mim!, *por José Simões de Matos* ..... 207
Introversão, *por Arménio de Alvim Barroso* 208
A Clarividência e suas Manifestações, *por Madame Marcel Gendet* ..... 210
Forças Neutralizantes —II—, *por Alfredo Miguel* 213
O Sofrimento é Inevitável?, *por Cirilo Aleixo* 214
Uma Visita ao Ergástulo, do livro «Novos Caminhos» ..... 216
Linhas de Rumo, *por R. P.* ..... 217
Uma Carta de F. Noronha ..... 218
Livros de Todo o Mundo, *por Ramos Pereira* 219
Crónica Mundial, *por Isidoro Duarte Santos* ... 220
Notas e Comentários ..... 222
Noticiário ..... 223

N.º 8

Falsas Posições, *da redacção* ..... 225
Os Grandes Mártires da Fé (Joana d'Arc), *por António Martins* ..... 226
Significação da Obra Mediúnica, *por Arnaldo S. Tiago* ..... 231
Fenómenos Ectoplásticos e Ideoplásticos — II — *pelo Dr. Bruno Adamo* ..... 232
Um Caso Lógico, *por F. Noronha* ..... 235

Pág.


Forças Neutralizantes — III —, *por Alfredo Miguel* ..... 236
O Espiritismo em Nova-Iguaçú ..... 237
Enquanto o Médium Dormia, *por Jens Svendson* 238
Aviso Fraterno, poesia *de Casimiro Cunha* ..... 239
Aspectos Filosóficos, do livro «Novos Caminhos» ..... 240
Noções de História da Filosofia — I —, *por Deolindo Amorim* ..... 242
O Maior Milagre do Cristianismo, *por Leopoldo Machado* ..... 245
Casa de Saúde Espirita João Evangelista, *por J. Marembê* ..... 246
Crítica e Liberdade ..... 247
Linhas de Rumo, *por R. P.* ..... 248
Fenómenos de Transfiguração, *por B. B. Martins* ..... 250
Glorificação, poesia *de J. F. Cabrita* ..... 252
Crónica Mundial, *por Isidoro Duarte Santos* ... 253
Notas e Comentários ..... 255
Noticiário ..... 256


## N.º 9


A Ideia, *da redacção* ..... 257
Em Defesa do Espiritismo — I — *pelo coronel Faure da Rosa* ..... 258
«Almas Errantes», *por Deolindo Amorim* ..... 261
A Subconsciência, *por Tito L. Bancéscu* ..... 262
Major Eurico Zuzarte (sua desencarnação) ... 265
Exercício da Actividade Espirita, *pelo Dr. Paulo Hecker* ..... 266
«Este Mundo e o Outro», descrições do Além, pelo Espírito de «Silver Birch» ..... 268
Sejamos Optimistas, *por José Simões de Matos* 271
Noções de História da Filosofia — II —, *por Deolindo Amorim* ..... 273
Forças Neutralizantes — IV —, *por Alfredo Miguel* ..... 275
Uma Tese e Uma Atitude ..... 276
Regras Para Melhorar a Sorte ..... 278
O Mistério Irresistível dos Fantasmas, *por Rufino Juanco* ..... 279
A Vaidade, *por Adelaide Ivone de Sousa* ..... 280
As Obras de Kardec ..... 281
O Espiritismo é Demoníaco?, *por F. Noronha* 282
Os Casos de Calté e Hurkos ..... 283
Crónica Mundial, *por Isidoro Duarte Santos* ... 285
Notas e Comentários ..... 287
Noticiário ..... 288


## N.º 10


Inconsciência, *da redacção* ..... 289
O Espiritismo na Bélgica, *por Achille Biquet* ... 290
Forças Neutralizantes — V —, *por Alfredo Miguel* ..... 295
Médiuns sem Controlo, *por Tito L. Bascéscu* ... 296
Vós Dois Deuses, *por José Simões de Matos* ... 297
Linhas de Rumo, *por R. P.* ..... 299


Pág.


O Estado Social e o Método, *por José Tomaz Casareto* ..... 300
Suave Crepúsculo, soneto *de Leopoldo Machado* 302
Aura Celeste ..... 303
Ecos do Além..., XIII, *por I. D. S.* ..... 304
Em Defesa do Espiritismo — II —, *pelo coronel Faure da Rosa* ..... 310
O Livro «Almas Errantes», *por F. Noronha* ..... 314
Crónica Mundial, *por Isidoro Duarte Santos* ... 315
Notas e Comentários ..... 317
Noticiário ..... 318


## N.º 11


Anseio, *da redacção* ..... 321
O Alvo da Vida, *por Cirilo Aleixo* ..... 322
Princípios Gerais do Espiritismo, *por Deolindo Amorim* ..... 325
O Mistério dos Médiuns Videntes, *por Pierre Devaux* ..... 328
Finados, *por José Simões de Matos* ..... 331
O Carrasco, do livro «Ronda Espiritual» ..... 332
Federação Espirita do Paraná ..... 334
Meditações sobre Deus, *por F. R. Van Rybroek* 339
O Espiritismo não é Ciência Hipotética, *por Henri Regnault* ..... 340
Em Defesa do Espiritismo — III — *pelo coronel Faure da Rosa* ..... 342
As Forças Superiores do Espírito, *por Leopoldo Machado* ..... 346
Notícias do Brasil ..... 347
Aproxima-se o Natal... ..... 347
Uma Carta de F. Noronha ..... 348
Crónica Mundial, *por Isidoro Duarte Santos* ... 349
Notas e Comentários ..... 351
Noticiário ..... 352


## N.º 12


Eutanasia, *da redacção* ..... 353
Interessantes Fenómenos Mediúnicos, *por Aldo Gnoli* ..... 355
Método Didático, *por Deolindo Amorim* ..... 357
Ser Espirita, *pelo Espírito de Reper-Siam* ..... 358
Em Torno da Mediunidade, *por José Simões de Matos* ..... 359
Coisas Que se Ouvem, *por António Martins* 360
Difícil Tarefa, soneto *de Leopoldo Machado* 361
Aprender não faz mal... ..... 362
A Mensagem do Natal, *por Frank* ..... 363
Ensino e Arte, *por Leopoldo Machado* ..... 364
Ao Meu Portugal, pelo Espírito *de Tomaz Ribeiro* ..... 365
Em Defesa do Espiritismo — IV — *pelo coronel Faure da Rosa* ..... 366
Grãos da Verdade, *de Casimiro Cunha* ..... 369
E a Profecia Cumpriu-se, *por Tomaz Novelino* 370
A Vida, *por Túlio Rosa* ..... 371
Auxílio aos Necessitados ..... 372
Crónica Mundial, *por Isidoro Duarte Santos* ... 373
Notas e Comentários ..... 375
Noticiário ..... 376

# ESTUDOS PSIQUICOS

*Mensário independente ao serviço do Espiritismo luso-brasileiro*

**Fundadora e antiga Directora — Maria Gonçalves Duarte Santos**

13.º ANO — LISBOA, JANEIRO DE 1952 — N.º 1

Redactores: **Ramos Pereira** / **António Cardoso** | Director, Editor e Proprietário: **Isidoro Duarte Santos** | Administrador: **Maria Eugénia Dias Duarte**

Redacção e Administração: RUA DO SALITRE, 149-1.º — LISBOA — Telefone 5 6605

Composto e Impresso na EDITORA GRÁFICA PORTUGUESA, LDA. — Rua Nova do Loureiro, 20 — Telefone 2 5295 — LISBOA

# DOZE ANOS

*Como o tempo passa! Foi em Setembro de 1939. O primeiro número de* Estudos Psíquicos *corria mundo e os seus leitores olhavam-no atentos e desconfiados, julgando muitos que a tentativa não chegaria à terceira ou quarta edição. A humanidade estava em crise, a guerra tinha eclodido nesse momento... Que admira, pois, que semelhantes pensamentos se abrigassem na mente de uns tantos, ansiosos de paz espiritual e social?...*

*Esse primeiro número trazia um plano de orientação, uma linha de procedimento talvez diferente da das publicações congéneres. E por isso os leitores, repetimos, olhavam atentos e desconfiados... Mas o homem põe e Deus dispõe. Os fundos da revista eram 1.750 escudos. Parece incrível, não é? Mas é verdade. Foram logo gastos, sem mais preâmbulos, e o segundo número ficou à mercê das circunstâncias. Como foi, não sabemos; é facto que saíu na devida altura, segundo reza a colecção. A administradora, zelosa e sagaz, saberia contar a história, se ainda cá estivesse. A guerra alastrava como um rastilho, os materiais gráficos escasseavam, algumas tipografias fechavam as portas, a navegação irregular impedia as comunicações com o Brasil... e nós fitávamos as nuvens e mediamos as forças, em face da inundação que nos cercava.*

*As mensagens de Reper-Siam davam-nos grande alento. Eram lições belíssimas que animavam e temperavam e pareciam desanuviar o ambiente. «Que não tivéssemos medo, que não perdêssemos a fé. O Alto velava pela obra e tudo apareceria no momento próprio. O que era preciso era manter o intercâmbio espiritual sem quebrantamentos».*

*Oh! Como foi tremenda a luta nesses anos recuados! Que esforço não foi preciso despender para que esta revista chegasse pontualmente às mãos do leitor! Tanta noite perdida a orar e a cogitar! A imprensa profana surgia e desaparecia, como que por encanto.* Estudos Psíquicos *continuava sempre na sua rota, olhos fitos na estrela de alva...*

*O Brasil ajudou-nos muito. Um grande amigo nos enviou sempre achegas salvadoras e a nossa companheira dizia que a obra estava suspensa do Alto. Sim, estava suspensa, estava escudada, porque o merecia. Fiel ao programa que traçara, todos a achavam excelente. Muitos escritores de nomeada a consideraram a primeira do mundo no seu género, porque uma plêiada de colaboradores veiculava em suas colunas verdadeiros caudais de doutrina selecta. Ao mesmo tempo, o nosso desejo de superação aumentava, renovando métodos de trabalho, seleccionando mais a colaboração e procurando novos elementos que pudessem contribuir para fortalecer e engrandecer o baluarte. E eles vinham e sentiam-se honrados na companhia de outros que já tinham vindo. E a obra ia-se alargando... alargando... interessando uns e entusiasmando outros... como se, de facto, estivesse suspensa do Alto. Quando havia um* deficit, *aparecia logo o donativo a cobri-lo. E já vamos em treze anos de labuta...*

*Como o tempo passa! Como passam os homens! Como passa tudo! A vida renova-se, modifica-se, muda de rumo e só o ideal permanece. Tantos amigos que partiram, que abandonaram o planeta! E a revista ficou também com o ideal, soprando as brasas para que a chama se não apague.*

*Aos que abalaram, envolvemos-los numa vibração harmoniosa; aos que ficaram, enviamos-lhes as nossas fraternas saudações. Todos estão presentes na nossa lembrança, pelo muito que fizeram. Deus os proteja e ilumine. Que o ano actual seja propício a obras maiores e mais belas. Que o Espiritismo se difunda cada vez mais e que os governantes vejam nele um meio de regeneração e dignificação do homem, considerando-o de utilidade pública, em vez de o atacarem sem plausível fundamento.*

# A Origem do Universo e da Vida

*«O Senhor Deus, então, formou o homem do limo da Terra e lhe expirou na face o sôpro da vida; e o homem foi feito alma vivente».*

*Pentateuco: A Génese, cap. II*

A ciência, em seu avanço incessante, mostra-nos hoje a enorme distância que nos separa dos inconsistentes e pueris raciocínios a respeito do Universo.

Em tempos remotos, não admira que assim fosse, porque a observação não podia ir além da testemunhada pelos sentidos e, faltando ainda a força do intelecto, as conclusões eram demasiado pálidas, para se poder desfolhar inteligentemente o grandioso livro da natureza.

O céu, com sua aparente forma côncava, era tido como uma autêntica abóbada consistente, com os bordos firmes sobre a Terra, tendo assim origem a palavra firmamento, que significa firme, (do latim *firmamentum*).

Que eram as estrelas, nesses tempos de trevas intelectuais, senão meros pontos brilhantes, fixos naquela abóbada, quais lampadários e a igual distância da Terra?

E se o sol aparecia de manhã de um lado e desaparecia à tarde do lado oposto, não havia dúvida de que girava em volta da Terra, conservando-se esta imóvel.

E de quantos mais erros não fomos vítimas, nessas eras, em que tudo estava na infância!

Mas a evolução sempre em marcha, foi apurando os indivíduos, apetrechando-os para compreensões mais racionais e assim a vetusta concepção do Universo foi sucessivamente modificada e actualizada por ilustres homens de ciência.

J. C. Thalés, de Mileto, verificou a esfericidade da terra, seiscentos anos antes de Cristo, a obliquidade da eclíptica e a causa dos eclipses.

Pitágoras, um século depois, descobriu o movimento de rotação e translação da terra e agrupou os planetas e cometas no sistema solar.

J. C. Hipparco de Alexandria, 160 anos antes de Cristo inventou o astrolábio, calculou os eclipses e fez outras descobertas no campo da astronomia.

Mais tarde, Ptolomeu, autor de um sistema solar adoptado durante muitos séculos, verificou que todos os astros tinham movimentos próprios, e Copérnico, criador de um outro sistema superior ao de Ptolomeu, descobriu o movimento dos planetas do nosso sistema em volta do sol.

Galileu inventou o telescópio e verificou que os planetas, além de não terem luz própria, são esferas semelhantes à terra, deixando-nos ainda outras valiosas descobertas. Coube a Copérnico e a Galileu a honra de terem dado o golpe de misericórdia nas velhas e erróneas cosmogonias, abrindo-se com eles uma nova era para conclusões mais racionais, que melhor se pudessem harmonizar com a evolução das mentes.

Outra plêiade de sábios se seguiu, desde Kepler e Newton a Laplace e a outros ainda mais recentes, no afã de tornar cada vez mais diáfano o misterioso véu de Isis.

Se nos primeiros alvores das nossas faculdades não podíamos fazer qualquer ideia sobre a origem do mundo e do Universo, hoje, com o desenvolvimento intelectual e com o auxílio de instrumentos de análise, é-nos possível explorar com mais segurança o vasto oceano de mistérios que nos rodeia.

A grande lei de que tudo está submetido a períodos alternados de actividade e inactividade, de que são exemplos os dias e as noites, vigília e sono, aspiração e respiração, etc., abrange a criação inteira desde os átomos a todos os universos do infinito.

Este princípio criador de aspirar e expirar, que os hindus designam por dias e noites de Brama ou períodos de Manvatara e de Pralaya, dá origem a um ininterrupto aparecimento e desaparecimento de universos, de que o nosso constitui um exemplo.

A razão de ser deste ritmo nos escapa, por não nos podermos aperceber das causas primárias, dos desígnios de Deus.

Como se formam esses aglomerados de matéria, berços de vida, profusamente espalhados pela amplidão sideral?

Segundo certas concepções, a criação é um produto puramente mental, não sendo o Universo mais do que um pensamento-forma, na Mente Infinita de Deus. Desta mente infinita emanou o Princípio Universal da mente ou energia mental universal (Chitta), do qual derivou o Princípio Universal da Energia (Prana), que por sua vez deu lugar ao Princípio Universal da Matéria (Akasa).

Estes três Princípios Gerais, não são, porém, na realidade, mais do que um só, entrelaçados uns nos outros, e a sua sucessão deu lugar à fase involutiva, que devia anteceder a fase evolutiva, porque, para algo poder evolver, tem primeiramente de ser involvido. Aquilo que há-de aparecer mais tarde com a evolução terá, pois, de ser colocado primeiramente no involvimento.

E assim, nesta primeira fase, o Espírito do Absoluto se «involveu» no pensamento-forma ou Princípio Mental, de que podemos fazer uma pálida ideia, quando, em séria meditação, nos deixamos envolver em profundo pensamento.

Em obediência às leis que lhe são peculiares, o Princípio Mental, involvendo-se no Princípio da Energia, deu origem à energia universal, que em tudo penetra e a tudo dá vida.

Seguidamente e de harmonia com as mesmas leis, o Princípio da Energia, involvendo-se finalmente num princípio mais grosseiro, deu lugar à matéria universal.

Desta série de involuções, resultou o aparecimento, em determinado ponto do Infinito, de uma imensa nebulosa espiralóide, animada pelas leis universais que regem a matéria — a Via-Láctea, mãe de todos os corpos celestes deste ponto do Infinito.

É preciso notar que nesta sucessiva involução

acabada de ver, foram involvidos princípios e não formas individuais de vida. Não houve, portanto, degeneração nem descida, mas apenas involvimentos de princípios noutros princípios.

Via-Láctea, cujo diâmetro é cerca de quinhentos mil anos luz, deu lugar a uma série de nebulosas infinitamente mais puequenas, de uma das quais se originou o nosso sistema solar, da mesma forma que das outras se originaram outros sistemas idênticos.

De cada nebulosa, por acção da força centrífuga, foram-se sucessivamente destacando círculos equatoriais, outros tantos anéis, que depois se transformaram em novos corpos, separados do primeiro e forçados pelas leis da gravitação a um movimento de translação em volta deste, ao mesmo tempo que se animavam de um outro movimento, o de rotação em torno de seus eixos.

Assim nasceu a Terra, bem como os restantes planetas do nosso sistema, desligados por aquele processo, do astro central — o sol.

Apareceram finalmente os satélites, fragmentos de astros em volta dos quais executam o movimento de translação e deles desligados, como aqueles o haviam sido do sol.

Em noites estreladas, como é belo o firmamento, polvilhado de diamantes celestes, astros longínquos, aos quais a sabedoria de Deus traçou um destino comum! E todos esses globos refulgentes

## Por CYRILO ALEIXO

se movimentam incessantemente de um lado a outro do infinito, sem receio de colisão, em obediência a trajectórias sàbiamente estabelecidas pelo Sumo Matemático dos Universos.

Vedes aqueles, de uma linda cintilação azul? São as estrelas mais novas, situadas na vizinhança imediata da Via-Láctea, constituídas de gases incandescentes, como o hidrogénio, o hélio e o nebulio, gás este desconhecido na Terra.

Suas irmãs um pouco mais velhas, formadas, umas de hélio e outras de hidrogénio, vão-se afastando gradualmente da nebulosa mãe, desseminando-se pelo firmamento.

Aquelas além, de cintilações prateadas, indicam-nos um estado ainda mais adiantado de condensação. E aquelas cintilações amareladas? Elas nos indicam um certo envelhecimento e a predominância dos metais sobre os gases, a cuja categoria pertence o nosso sol.

Cintilações avermelhadas, aqui e além, atestam-nos a existência das estrelas mais velhas e mais afastadas da Via-Láctea.

A todos estes corpos celestes aguarda a morte por extinção, como o anuncia já no nosso sol uma certa quantidade de manchas, que cada vez se alastrarão mais.

Essa morte, porém, é apenas aparente, porque os Universos, qual a lendária Fénix, morrem para uma noite de Brama, renascendo depois das próprias cinzas novos universos, quando a aurora de um novo dia brâmico vier encerrar mais um período de Pralaya.

O fim do Universo terá lugar, quando a matéria, depois de ter atingido o máximo grau de radioactividade, de acordo com as leis da evolução quetudo regem, estiver apta para uma autêntica dissolvência, que, aumentando gradualmente, virá a terminar numa verdadeira explosão atómica, regressando, assim, sob a forma de energia, ao seio do éter Universal, para, em futuras condensações, dar origem a novos universos num gigantesco aspirar e expirar cósmico, por toda a consumação dos evos.

Nessa altura porém, os seres, cuja evolução teve por berço este Universo, encontrar-se-ão em situações mais elevadas de existência, a caminho do Foco Supremo.

Fechado este parêntesis, prosigamos no nosso estudo. Com a formação e disseminação dos corpos celestes pela amplidão sideral, estava atingido o extremo da fase involutiva, cuja finalidade parece ter sido a manifestação da mente infinita em egos individuais, surgidos no início da fase seguinte — a evolutiva, para um verdadeiro regresso à casa paterna.

No seu começo, a Terra era desabitada, por lhe faltarem as condições necessárias ao estabelecimento da vida na sua superfície.

Inìcialmente incandescente, foi-se pouco a pouco resfriando, depois de ter sofrido o achatamento nos pólos, por acção do movimento de rotação, antes do seu endurecimento.

Com o resfriamento gradual da sua superfície, acabou por adquirir uma camada consistente, que, delgada a princípio, foi gradualmente aumentando de espessura.

A primeira crosta, proveniente da solidificação da matéria em fusão deu lugar ao aparecimento da camada granítica, que envolve a terra em toda a sua circunferência e sobre a qual se foram sucessivamente depositando as camadas de outros terrenos, formados posteriormente.

Toda a água se encontrava inicialmente na atmosfera, até que, mais tarde, sob influências propícias, se precipitou no solo ainda ardente, vaporizando-se ràpidamente, voltando a cair em chuvas torrenciais e assim por diante, até a temperatura lhe permitir espalhar-se por toda a superfície do globo.

A crôsta terrestre tinha nesses tempos pequena espessura, oferecendo fraca resistência às matérias ígneas que ela cobria. Este facto dava lugar a frequentes empolamentos e rupturas, por onde saía a lava interior, o que deu lugar à formação dos relevos e das depressões da superfície terráquea.

Foi assim que a Terra, após incomensuráveis períodos de lenta preparação, assistiu aos primeiros alvores do psiquismo, em rudimentaríssimas formas de vida, que lenta e penosamente teriam de evolver, até chegarem ao estado actual.

Essas primitivas formas, onde a vida começava a esboçar-se, tiveram origem na fecundação da matéria pela energia, no seu máximo grau de evolução — a electricidade.

Os electrões das ondas eléctricas, investindo nos aglomerados atómicos da então rica atmosfera terrestre, (hidrogénio, carbono, azoto e oxigénio), deram origem a um arranjo electrónico favorável à emersão do psiquismo sempre presente na criação, mas involvido nos princípios que já vimos.

Assim se formaram inúmeras formas globares, berços dos primeiros indícios do psiquismo, que, adensando-se pouco a pouco, acabaram por mergulhar nas tépidas águas oceânicas.

A Terra acabava de assistir ao que o Pentateuco da Génese nos diz nesta passagem simbólica: «O Senhor Deus, então, formou o homem do limo da

Terra e lhe expirou na face o sopro da vida; e o homem foi feito alma vivente».

Verdadeiro sopro de vida, o das ondas eléctricas sobre aqueles elementos da nossa atmosfera.

Matéria e energia tornaram-se desde esse momento meios exteriores, dominados e guiados pela centelha divina, que, manifestando-se do interior, como expansão de um princípio oculto nas misteriosas profundezas do ser, faz espalhar profusamente a vida por toda a parte.

De então até hoje, esse débil psiquismo original tem trabalhado incansàvelmente na sua expansão, afirmando-se cada vez mais, através de uma longa série de experiências impostas pela lei kármica e palingenésica, até à condição humana actual, coroação desse esforço milenário. Porém, a chama divina não atingiu ainda a almejada meta, continuando em seu afã, por uma dilação cada vez maior, prevendo-se, num futuro que lentamente se avizinha, a nossa fusão num todo majestoso, quando a consciência cósmica for atingida neste glorioso regresso a Deus.

As formas globares a que nos referimos, deram origem, por evolução, a vegetais muito simples, constituídos por uma só célula.

Destes, outros evolveram, compostos de grupos de células, produzindo-se assim formas sucessivamente mais aperfeiçoadas sob a acção das três forças de conservação e evolução: fome, amor e instabilidade do desejo.

Desde as algas aos cogumelos, líquenes, musgos, fetos, gramíneas e destas aos arbustos e árvores, no reino vegetal; das moneras — formas vivas de uma só célula — amebas, foraminíferos policistinos, esponjas, coraliários, pólipos, vermes, crustáceos, miriápodes, aracnídeos, insectos, moluscos — nos animais invertebrados — peixes, anfíbios, répteis, aves e mamíferos — nos vertebrados — terminando no homem, o producto máximo atingido pela evolução até hoje, o princípio dinâmico tem-se revestido de formas cada vez menos densas, num aperfeiçoamento sempre crescente, em cega obediência a um potente psiquismo central, razão de ser de tudo que existe no Universo.

Foi lenta e laboriosa essa fase, mas necessária à conquista da fase instintiva, durante a qual se fixaram indelèvelmente, no inconsciente, as leis que regem a vida orgânica, a fim de que o espírito ficasse com maior liberdade, para poder consagrar-se inteiramente ao burilamento moral e intelectual.

A caminhada tem sido longa e a passagem do nosso priquismo por essa sucessiva série de formas, é-nos claramente atestada no embrião humano, que, durante o seu desenvolvimento, passa pelas mesmas transformações por que passaram as formas antepassadas, na sua ascenção do simples para o complexo.

Assim, o embrião humano apresenta inicialmente fendas, semelhantes às guelras dos peixes, as quais são em seguida substituídas por uma membrana idêntica à que substitui as guelras no desenvolvimento das aves e dos répteis.

A princípio, o coração é uma câmara pulsante como nos vermes; a espinha dorsal termina numa cauda móvel e três meses antes do nascimento apresenta-se totalmente coberto de cabelos, à excepção das palmas das mãos e das solas dos pés e ainda com outras características dos macacos.

O óvulo humano, passa, pois, em pouco tempo, pela mesma série de transformações do passado, ocorrida através de milhões de anos, mostrando-nos a história do nosso desenvolvimento, desde os peixes aos quadrúpedes, no reino animal.

No grande laboratório da natureza tiveram lugar em tempos idos, na escala evolutiva das espécies, animais de tamanho descomunal.

O ichthyosáurio, peixe-lagarto, com dez metros de comprimento, possuia 180 dentes e olhos do tamanho da cabeça de um homem.

O teleosáurio, semelhante aos actuais crocodilos, media dez metros de comprimento, dos quais três a quatro faziam parte da cabeça e possuía uma guela de dois metros de abertura.

O megalosáurio e o iguanodonte, lagartos com o comprimento, respectivamente, de 14 a 15 e 20 a 25 metros; o mastodonte e o mammouth, da família do elefante, com 5 a 6 metros de altura e dentes de 4 metros de comprimento e ainda outros monstros pré-históricos, cujos fosseis têm sido periòdicamente descobertos, mostram-nos o intenso afã do espírito encarcerado, diligenciando por todos os meios e em expressões cada vez mais aperfeiçoadas, atingir o objectivo final: a libertação obsoluta.

De acordo com certas deduções, parece haver uma nítida tendência para uma espécie de fusão mental de todos os seres da criação, o que virá a suceder, quando, no extremo superior da fase evolutiva, a Mente Infinita se encontrar totalmente desembaraçada dos três princípios em que se havia involvido — mente — energia — matéria.

Isto não é nirvana, não é perda de individualidade, mas a fruição de uma consciência divina, una e infinita, que havia sido fragmentada em múltiplas partes individuais, tornando-se assim compreensível o conceito de que Deus está em todos e todos estão em Deus.

Tão elevada conclusão mostra-nos cientificamente que a fraternidade não é uma palavra vã, uma vez que todos os seres são uma e a mesma entidade, tomando vulto a máxima: «Quem faz o mal ao seu semelhante, fá-lo a si mesmo». De facto, num todo qualquer, embora com a aparência de partes distintas prejudicando-se uma delas, não pode deixar de se prejudicar a unidade completa.

Também o «amai-vos uns aos outros como irmãos» e outros preceitos que o Cristo nos legou, tomam um significado mais rico, com esta antevisão da nossa finalidade, ao mesmo tempo que, após um longo período de incompatibilidade, Ciência e Religião se reconciliam e se fundem na certeza do nosso regresso ao seio de Deus.

Temos sofrido e lutado muito, mas luta e sofrimento não são mais do que as dores do parto, que nos hão-de emancipar do ergástulo material, para nos podermos lançar mais ràpidamente em busca da Fonte Suprema, razão final de tudo o que existe.

Nestes inconfundíveis tempos de transição, o homem vacila entre o mundo animal, cuja lei é comer ou ser comido, agressão, força bruta, triunfo do mais forte e o mundo anunciado pelo nosso mestre Jesus de amor, perdão, humildade e renúncia.

Sigamos nas pegadas desse Espírito de Luz, cooperando no advento da civilização do terceiro milénio, para podermos gozar da paz e da concórdia que hão-de envolver o orbe inteiro, proclamando alto e bom som que na matéria está a escravidão e no espírito a nossa liberação.

# Pietro Ubaldi e "A Grande Síntese"

por RUBENS C. ROMANELLI

Debalde vínhamos peregrinando através dos livros em busca de uma concepção do mundo que nos satisfizesse, pela universalidade de seus fundamentos, a natural ansiedade de síntese e unificação do conhecimento. Movido por esse desejo, perlustrámos os grandes monumentos da sabedoria de todos os tempos, desde as velhas doutrinas consubstanciadas na metafísica chinesa do Y-King até às modernas aquisições do relativismo einsteiniano. Examinámos o induismo, nas expressões luminosas de seus mais eminentes mestres; estudámos o idealismo de Platão, o peripatetismo de Aristóteles, o racionalismo de Descartes, o criticismo de Kant, o panteismo de Spinoza, o monadismo de Leibniz, o ocasionalismo de Mallebranche, o epifenomenismo de Hume, o voluntarismo de Schopenhauer, o solipsismo de Berkeley, o transformismo de Darwin, o evolucionismo de Spencer, o positivismo de Comte, o pragmatismo de James, o monismo de Haeckel, o intuicionismo de Bergson, o pampsiquismo de Farias Brito, para, ao fim, sentirmo-nos tão vazios como dantes.

Acabávamos de ler Carrel, quando surgiu nas livrarias a versão brasileira de A GRANDE SÍNTESE, de Pietro Ubaldi. Atraído pelo título, percorremos-lhe o índice e, imediatamente, sentimo-nos assaltado do desejo de lê-la.

Dizer da impressão que nos causou esse monumento de sobre-humana sabedoria é tarefa que transcende nossas possibilidades de expressão. Contentámo-nos com afirmar que, em nossa vida, jamais experimentámos tamanho júbilo, tão empolgado ficámos com o substancioso conteúdo da obra. Sua leitura comoveu-nos até às lágrimas. Jamais imagináramos poder contemplar, numa síntese de suprema beleza, o esquema de todo o universo, desde as mais sensórias expressões da matéria até as mais abstractas manifestações do génio. Encontrámos, enfim, o que exaustivamente procurávamos.

Com efeito, A GRANDE SÍNTESE é o mais amplo e o mais profundo repositório de sabedoria que ao mundo já foi dado conhecer. Amplo, não só porque abrange todo o cognoscível humano, senão também porque traça diretrizes ao pensamento, na pesquisa da verdade, em todos os campos. Profundo, não só porque explica a etiologia e a teleologia dos fenómenos, senão também porque apresenta as leis que lhes regem o eterno transformismo.

Obra de extraordinária concisão, A GRANDE SÍNTESE nos apresenta, em cada uma de suas sentenças, um ensinamento profundo. Nela as palavras estão em função de um magnífico ideal: a expressão da verdade.

Sem embargo de seu carácter estrictamente lógico e rigorosamente científico, A GRANDE SÍNTESE não é uma obra resultante de locubrações intelectuais, nem de danos experimentais. É uma revelação surpreendente, de origem supranormal, por isso que foi dada ao mundo exclusivamente pelas vias da intuição. Serviu-lhe de instrumento, no processo de sua elaboração, o iluminado místico da Umbria, Prof. Pietro Ubaldi.

Ubaldi não se ocupa de escrever o que sua imaginação concebe, mas de descrever o que seus olhos vêm. Tem ele a sensação dessa realidade profunda que se oculta sob o véu dos mistérios, porque com ela se sintoniza, nela vive e palpita, graças à transfusão de sua alma com a alma das coisas. Tal é, com efeito, o que ele mesmo nos afirma no prefácio de um de seus últimos livros: PROBLEMI DELL'AVVENIRE, pg. 20: «Quem aqui escreve nada inventa de seu, mas lê no grande livro da vida universal, é o espectador da infinita sabedoria de Deus, que ele contempla em visões e exprime em livros. Quando nestes não é o indivíduo que fala, mas a vida, o pensamento não envelhece».

A missão de Pietro Ubaldi não é apenas a do génio, senão também a do santo. Se para os grandes de inteligência ele tem escrito as mais altas verdades, para os humildes de coração ele as tem vivido. Vive-as no amor e no sacrifício, no perdão e na renúncia, cônscio de que «em um só ponto pode o céu tocar a terra e esse ponto chama-se martírio». (STÓRIA DI UN UOMO, pg. 312).

*(De «O Verbo Moço», de Belo Horizonte)*

# O Assinante Indesejável

Por ALFREDO MIGUEL
(Correspondente na Bahia)

A minha lista de assinantes desta revista, está desfalcada de um nome. Risquei-o com um traço vivo de lápis encarnado e escrevi adiante: — «indesejável». O assinante, de facto, não convinha e a revista que ele recebia resolvi passar a outro. Cancelando-lhe a assinatura e dando-lhe a conhecer o motivo porque o fazia, notei que ele, intimamente, se ressentiu. Afinal o rapaz era meu amigo e o meu gesto inesperado causou-lhe surpresa. Como subscritor desta publicação, eu o contava entre os mais correctos; nunca deu trabalho ao cobrador quando lhe mandava o recibo. Por tudo isso reparei o ar de espanto que de súbito lhe transfigurou a fisionomia, quando lhe fiz saber que o seu exemplar de *Estudos Psíquicos* daí em diante lhe não seria mais destinado. Expirara a sua assinatura e eu achei que era mais útil transferi-la para um cavalheiro que de há muito desejava inscrever-se como recebedor deste orgão de propaganda.

Certo, a pessoa que me lê não estará compreendendo que motivo houve a justificar minha atitude, desde que o assinante excluído, além de ser contado entre minhas amizades, primava pela pontualidade em seu pagamento. Realmente, assim era. Mas... Há sempre um *mas* em tudo. E' o caso que o rapaz levava uma vida nómade. Seus negócios, de grande monta e responsabilidade, obrigavam-no a frequentes viagens, ora pelo interior, ora por outros Estados, e quando retornava ao seu domicílio, nesta capital, era para uma demora de poucos dias. Mesmo aqui, durante os breves intervalos, em vez de repousar, via-se ele em complemento de labores inerentes às suas actividades profissionais. Dir-se-ia um homem transformado em dínamo. Dominava-o a febre de ganhar dinheiro... A revista, a seu pedido, ia ficando em meu poder. No seu regresso da última excursão, fiz-lhe entrega de oito números. Guardava-os, dizia, para quando tivesse tempo de ler. Tão viajeiro e tão agitado com seus negócios, pareceu-me que tempo de ler os exemplares da revista, não chegaria jamais para meu amigo. Lembrei-me que também o avarento, sempre preocupado em amealhar moedas, alega que está sendo previdente e guarda para o futuro. Sòmente acontece que o futuro para ele não chega nunca, e, dessarte, vai consumindo a vida toda na avareza. Vi, pois, que *Estudos Psíquicos* na mão desse homem não estava servindo para nada, ao passo que havia quem suspirava pela revista e podia reservar alguns momentos à sua leitura.

Ora, nós, os espiritas, não somos movidos por interese outro, que não o de propagar a nossa Doutrina. Nosso empenho é que ela se expanda, e os homens se esclareçam, e se tornem felizes, e sábios, pelo bom uso que fizerem dos conhecimentos adquiridos. Ninguém no mundo será feliz, ou sofrerá os percalços da ignorância, se o Espiritismo for o seu guia. Não importa o que digam dele os adversários, quantos o combatem por espírito de sistema. O Espiritismo é doutrina de regeneração humana, e seus adeptos cultos e sinceros são os mais puros idealistas. Por isso mesmo muito fazem eles no intuito de divulgá-lo para benefício de todos, e um dos meios que lhes parecem mais viáveis para consegui-lo, é a imprensa. Pudessem os espiritas ir mais além nas demonstrações do seu idealismo, e os jornais, e as revistas, e os livros, —toda sua literatura doutrinária, em suma,— seria ofertada graciosamente ao público. Como, porém, lutam por uma causa que é ainda da minoria, sendo as suas maiores dificuldades para sustentá-la as de ordem financeira, em cuja superação põem toda perseverança e toda capacidade de sacrifício, eis que a maioria de seus jornais, e de suas revistas, e de seus livros só podem mesmo ser oferecidos a preço. Contudo, não julgamos ser o melhor assinante de uma publicação periódica como esta, aquele que paga em dia a sua assinatura. Mais do que bom, porque óptimo, para nós, é o que se interessa por sua imprensa e lê o que ela publica. Esse nos dá a certeza de que não estamos empregando em vão o nosso esforço. Ainda que viesse a ficar em débito com a revista, continuava a ser contado como assinante de primeira. Pelo contrário, pagar para receber *Estudos Psíquicos* e não a ler — nem proporcionar a outros a sua leitura — sugere a ideia de *sabotagem*.

# Exposição de Jornais e Revistas Espiritas

*O presente cliché, gentilmente oferecido à nossa revista pela Liga Espirita do Distrito Federal, apresenta uma parte da Exposição organizada por esta Liga para comemorar o aniversário de Allan Kardec (Rio de Janeiro). Figuraram publicações espiritas de três Continentes: Europa, África e América. Portugal contribuiu, como se vê, com as suas quatro publicações espiritas:* Estudos Psíquicos, Revista de Metapsicologia, Além e Luz e Caridade. *O Brasil e a Argentina são, no momento, os dois países onde há maior número de publicações espiritas. Deve-se notar, porém, que a maioria de publicações é constituída de revistas, com excepção da França, Inglaterra e Estados Unidos, onde se publicam também jornais espiritas. O Brasil tem, entretanto, a maior quantidade de* jornais *espiritas, apesar de lá existirem muitas revistas.*

muito embora me repugne admitir que tal pensamento houvesse ocupado, por um momento sequer, a mente de meu amigo.

Sem dúvida tudo isso parecerá estranho e paradoxal a quem tudo subordina ao dinheiro, não vendo acima dele outra conveniência.

Mas nós, os espiritas, não somos mercenários. Servimos a um Ideal e que mais queremos senão que ele se propague e abrase a todas as criaturas?

Se nossa voz ecoasse por todos os quadrantes e todo o povo nos ouvisse, não era obediência e submissão que haveríamos de exigir-lhe.

Tão pouco lhe pediríamos que cresse em nós, ou que abdicasse do livre exame e deixasse connosco o cuidado de pensar por si. A obediência passiva é forma de escravidão.

Se todo o povo nos escutasse, nós o concitaríamos a ler muito e ler de tudo, a instruir-se, a esclarecer-se e a raciocinar da melhor maneira — libertando-se dos que o têm conduzido por falsos caminhos.

É a isto que visam as publicações espiritas.

Importa, por conseguinte, endereçá-las aos que anseiam pelo recebimento da luz, e não àqueles que as rejeitam e para quem elas serão inúteis.

# A DEGRADAÇÃO DO HOMEM
## NA VISÃO DE SCHILLER

### I

*O Professor RUDOLF BÖLTING, da Universidade do Brasil, que, durante anos, alimentou o seu cérebro da filosofia aristotélica e escolástica, é hoje um espírita, trazido pelo reconhecimento da estreiteza e limitação daquele sistema. Alemão de nascimento e por cultura, sente-se, felizmente, que se apoia mais em SCHILLER, que em HEGEL ou NIETZCHE..., mesmo o pensamento destes se incompatibilizaria com o que saiu do impulso kardecista. Muito apraz a «Estudos Psíquicos» publicar este primeiro trabalho do Professor Bölting, que vai anotado pelo nosso redactor Ramos Pereira.*

**Homem! Fenómeno excelso! Entre todos os pensamentos (1) do Criador o mais formoso!**

**Quão grandes a riqueza e a perfeição com que saíste das mãos divinas! Que lindas harmonias dormiam no teu peito, quando a tua paixão ainda não tinha destruído (2) em ti a obra divina!**

**Em teu redor e sobre ti, *tudo procura e encontra a bela medida da Perfeição!* Sòmente tu permaneces disforme e imperfeito no plano irrepreensível do Universo.**

**Sem que olhar algum jamais os observe, e sem que razão alguma os possa admirar, esforçam-se e lutam por formas mais belas, a pérola na concha silenciosa e o cristal dentro das montanhas.**

**Qualquer que seja a direcção de teu olhar, verás o esforço unânime de todos os seres, do maior ao menor, afirmando consciente ou inconscientemente o profundo segredo das forças vitais.**

**E desta Natureza, mãe feliz, os filhos te trazem, mui gratos, os frutos maduros! Pois onde semeia, ela colhe. Sòmente tu, ó Homem, seu filho predilecto e melhor doado, te conservas afastado!**

**Aquilo que ela te deu, de modo especial, jamais o tornará a encontrar, e não lhe será possível reconhecê-lo, despido de sua beleza primitiva.**

**Sê perfeito, ó homem! Harmonias sem fim em ti adormecidas esperam que as queiras despertar, que tuas reais qualidades as façam aparecer?**

**Alguma vez faltou à tua volta o raio da luz, encantador e lindo, quando a alegria encandeceu teu coração? Faltou brandura ao teu semblante, passando clemência por teu peito?**

**Diz-me agora: Podes permitir que o que é mesquinho e efémero em ti envergonhe o que há em ti de sublime e imortal?**

**Sòmente para ti, para tornar-te feliz, ó Homem, tece a Natureza suas lindas grinaldas, que todos os seres tanto desejam, pelas quais também luta toda a beleza; mas tua cobiça selvagem opõe-se à sua tão grande e boa vontade.**

**Reflecte, ó homem! Desvias cruel e poderosamente os benfazejos desígnios da Natureza amiga que em teu redor estende a vida abundante e farta; mas dela, continuamente, apenas a morte sabes extorquir!**

**Teu ódio afiou o aço pacífico, tornou-o em armas mortíferas. Com crimes e altas blasfémias, a tua ganância carrega de sobra o outro inocente.**

**Nos lábios imoderados da tua gulosa boca a vida da vinha se torna em veneno. Relutantes, só servem à Perfeição os teus vícios, mas esses teus vícios não a contagiam; puros se conservam seus instrumentos em teu serviço impuro. *Podes roubar-lhes as suas finalidades, mas nunca a obediência que eles prestam à Perfeição (3).***

**E sejas humano ou bárbaro, o dócil coração da Natureza seguirá teu ódio ou tua bondade, com suas magistrais pulsações para sempre iguais.**

**Ensina-me, ó Natureza, a tua modéstia e a tua calada resignação! Fiel como tu, também eu estive ligado à beleza; mas deixa-me aprender contigo a consolar-me do prazer de fazer felizes!**

**Para que eu conserve o delicado desejo, para que eu não perca a alegre coragem, deixa-me compartilhar da tua feliz cegueira! Esconde-me, em tua paz serena, diante do mundo que recebe meus feitos! Esconde-me até que, finalmente, alguém apareça a dar testemunho da verdade tão elevada e tão simples que nos apontas!**

**Que ele venha, porém, não para proclamar tua razão, pois trazes teu valor e gratidão com todo**

---

(1) Se, como disse Santo Agostinho, a Criação é um acto da Palavra do Criador, se há uma Ideia directriz planeadora da Evolução, o Homem é realmente uma *formalização* do Pensamento divino, tal como o Cristo é já esse Pensamento mas sem forma, é já esse Verbo mas sem carne. O homem é a carne animada pelo Verbo, buscando-O em si mesmo; o Cristo é o Verbo buscando a carne para que ela se espiritualize.

(2) A paixão humana não destroi a obra divina que está implícita na essência do homem; a paixão submerge a pegada do Criador sob o pó dos desencontros e das antinomias, ofusca a essência sob os golpes da existência. É neste sentido que me parece dever-se interpretar o tema «destruído» de Bölting, mesmo porque só assim ele se coaduna com a ideia central de Schiller.

(3) É admirável de profundidade este pensamento. Sem dúvida que o homem pode desviar as coisas dos seus fins imediatos, mas ele jamais poderá impedir que o Tudo, nos seus fins últimos, siga a directriz traçada pelo pensamento divino, e nesse Tudo está... o próprio homem incluído.

o orgulho guardados dentro de ti mesmo! Que ele venha, para que estimemos e valorizemos a ti muito mais, Natureza, como o mereces!

Encheria a lua seu disco brilhante se visse o assassino, cujo triste caminho ela deve iluminar?

Meu coração amoroso refugia-se em ti, ó Natureza! Colôca-te entre minha humanidade e o homem! A teu lado, onde sua mão rude não me alcança, e onde a verdade hóstil não espanta meu sonho, inteiramente afastado da espécie humana, deixa que deponha entre as mãos da minha mãe sublime, em suas mãos de uma beleza eterna, a sagrada homenagem da minha existência!

Ó mundo tranquilo das plantas! Em tua calma perfeita percebo o perpassar da Divindade, e digne-se tua benfazeja Perfeição conduzir meu espírito curioso para o alto, à suprema Razão!

Do fundo do teu espelho tranquilo faz brilhar ao meu encontro sua imagem divina! Sòmente o homem empana a minha visão, lançando-me nuvens na superfície clara.

Por onde passam os homens, esconde-se de mim o Criador. Por isso, ó homem, torna-te digno do nome altivo que outrora te deste, quando desejaste distinguir-te de todas as demais criaturas, das plantas e dos animais! Seja-te tão digno o glorioso nome, quanto para mim é sacrossanto!

hoje, amanhã estarão deformados, segundo a tua imagem, que devem imitar, pois que roubaste a finalidade das suas vidas.

Porque se arroga o mais forte o direito de ter, só ele, sempre razão? Talvez porque ele pode bradar mais alto que seus irmãos? Por ser mais esperto e mais hábil, podendo mistificar-nos, a todos convencendo claramente de que seu cavalo branco sempre fora preto, de que tudo que o prejudica é atrasado e desumano, mas indica sabedoria e progresso quando lhe pode servir, a ele, para outrem prejudicar? *Assim é e será: A mesma acção varia, conforme quem a faça.*

Quanto mais alto o ideal, tanto mais amarga a desilusão! Por vezes procura e encontra o homem imagens encantadoras de mundos mais belos e mais perfeitos; mas, mal se lhe apresentam essas radiosas criações de seu cérebro, deseja logo que se tornem reais, e, alegre, lhes estende os braços; mas as vê desfazer-se em fumo, após o primeiro abraço.

E não nos caberá grande parte da culpa por não investigarmos nós mesmos, por contarmos demais com a humanidade, por esperarmos dela grandes feitos e, mais aínda, por julgarmos essa esperança um direito nosso?

Qual é, porém, o verdadeiro semblante do ho-

# POR RUDOLF BÖLTING

*Não creias de modo algum que baste, que te honre e te salve apenas o facto de Deus, como julgas, ter ouvidos para ouvir-te!* Então escuta também os latidos dos cães e os perjúrios e as falsidades na garganta do hipócrita.

Queres ser realmente um homem digno da corôa que, um dia, o Criador te concedeu, como dádiva especial de Sua bondade, e queres agradecer-lhe, de mãos erguidas? Purifica, primeiro, tuas mãos impuras! Lava primeiro teus lábios de toda calúnia e limpa teus dedos da usura, teus olhos de olhares invejosos! Liberta o coração de toda a maldade! Arranca de teu rosto a máscara que trazes, e deixa cair de tuas mãos culpadas a balança do juiz!

Como é que a ilusão da harmonia me pode ocultar a discórdia invejosa que corrói o que há de sagrado em tua existência? Não és igual ao teu irmão? Não és então como foram teus pais? Porque desejas parecer respeitável aos olhos da multidão? *Porque crês que teu nascimento, tua cor, tua roupa, teu nome, teu dinheiro, tua voz, e tudo aquilo que a ti mesmo não deste, te dê privilégios e relevo entre os demais?*

Um olhar invisível te acompanha sempre. E dia chegará em que te farão parar, em que, finalmente, proibido será levares mais longe o abuso à Natureza e será impossível esconderes a hipocrisia sob a máscara falsa de humana bondade, que a humanidade leva à dor, ao luto e à ruina.

*O direito do ódio vive de teus vícios.* Pretendes impor-me respeito, ó ancião, por terem os anos encanecido tuas fontes, por ter o peso da vida vergado tua cabeça? Deverá então a visão de teus filhos inocentes ser penhor de tua reconciliação? E não serão eles semelhantes a seus pais? Puros

mem? Poderemos jamais conhecê-lo tal como é? Não devemos apenas confiar naquilo que nos dizem suas palavras? Mas, que são as palavras? Se hoje, se agora o homem se nos mostra tal como o desejamos e sonhamos, como será ele amanhã?

Seria verdade que o jardineiro era mais feliz entre suas flores do que o homem no convívio dos outros homens?

Embora para tal tenhamos motivo, não devemos pensar contìnuamente na simulação, na falsidade e na traição que os homens se oferecem, e com os quais se destroem por completo.

O homem misantropo, que foge aos demais como fraco doente, por medo de contaminação (embora seja ele e não os outros portador de germes de doenças), esse aquece-se, entretanto, sob os raios que o Sol de sua órbita lhe envia sem que o comova; continua aferrado à opinião de que o Sol obedece cegamente às regras imutáveis que o dirigem, derramando seus raios em torrentes, indiferentes à mosca, que neles se aqueça, como a nós que, como agradecimento, com todos os nossos vícios ainda poluímos essa luz solar que dos céus é mandada.

Não tem ele razão, o misantropo? *Tem-na em seu julgamento, mas não em sua atitude.* Por incrível que pareça, provou a História a justeza da asserção de que contra a falsa amizade e a falsa humanidade, o melhor, o único remédio, que possa haver, são a verdadeira amizade e a pura humanidade que constroem, e não a fuga nem o ódio que só destroem.

Procuremos compreender o misantropo também quando fala a quem ainda ama: — «Tenho em respeito a natureza humana, apenas me é impossível amar os homens. Por isso, minha filha, que

# A Propósito de Fernando Ortiz

Por F. NORONHA

O interessante artigo estampado em o número de Setembro último deste magnífico mensário, em que o ilustrado autor, Deolindo Amorim, alude ao catedrático proeminente da Universidade de Havana, cujo nome cobre as presentes linhas, avivou-me recordações de aproximação e até de contacto meu com delinquentes, durante anos.

Cedo conheci a atmosfera dos tribunais do crime, e não muito tarde exerci funções de instrutor, sindicante e investigador.

Serviu-me de pai adoptivo um magistrado, falecido juiz de 2.ª instância aposentado, que acompanhei, desde agente do ministério público, em Tomar, até o termo da sua carreira activa, pela junta de saúde a que se submeteu.

Em tão longo intervalo, habilitei-me de instrução e entrei nas fileiras do funcionalismo público, mantendo-me enquanto não fui atingido pelo arreliante limite de idade.

Um fenómeno directo, sem intervenção alguma, conduziu-me ao Espiritismo.

E tive ocasião de verificar o seu efeito regenerador completo, perfeito, no ânimo de um assassino a quem, aliás, haviam sido reconhecidas circunstâncias atenuantes, não inteiramente dirimentes.

Esse indivíduo prestava serviço num escritório semi-forense que eu, ao tempo, frequentava, nunca troquei com ele qualquer impressão, mas sempre o via entregue aos seus afazeres, inspirando o seu aspecto, melancólico, simpatia.

Tornara-se pessoa aceitável por mão de espirita que lhe abrira as portas do escritório, e encontrara éco na alma do sujeito.

Convenço-me desta afirmação: «O homem é inquestionàvelmente o mais inteligente e o melhor dotado de todos os animais». (Dr. Rui Teles Palhinha).

Importa, porém, não confundir o físico e o espírito, ou seja o contingente com o estável, perdurável, não participante da natureza daquele, alheio a atavismo, de essência espiritual.

«O crime tem que ser estudado e definido, *no indivíduo em sociedade*. A sociedade *é, sem* dúvida, uma organização superior; e nem se pode compreender a existência do indivíduo, senão correlacionada com a dos seus semelhantes» (Silvestre de Morais. — *Evolução e Determinismo)*.

Na exposição dos motivos-bases do Código Penal francês — Paris, 1811 —, lê-se, logo na pág. 14: «Quanto à duração das penas temporàriamente aplicadas, a sua escala foi graduada em vista de corresponder à escala dos crimes, de forma que a proporção entre o delito e a pena nunca seja violada». Isto importa que seja obedecido como lema, em todas as codificações penais.

«Se me perguntassem, diz M. Hormer, citado pelo conde John Russel num ensaio sobre

---

**és tudo para mim, sê superior em meio da raça caída! Espalha bençãos ao teu redor, como o faz a divindade benfazeja! Pratica actos que a luz do sol até hoje ainda não iluminou! Brinca com as virtudes que esgotam o heroísmo do maior heroi e a sabedoria do mais sábio! Armada da beleza irresistível repete diante dos homens a vida que eu vivi desconhecido no meio deles! E por meio de tua graça, triunfa a minha virtude condenada!».**

**Se alguém sair da grande multidão que acompanha, calada, a marcha do mundo, gritando, desconsolado, como aquele misantropo para todos os lados e para todos o ouvirem: «Assim não pode o mundo perdurar! Cedo, bem cedo, novas mudanças devem surgir!», — é provado, então, que ainda há homens, — que, aliás, sempre deve haver — que dão testemunho da verdade e do que é natural, fieis às suas palavras.**

**Eis a mensagem daquele infeliz misantropo que se vê, isolado, desesperado, diante de um abismo. Eis sua grande mensagem, que nos pode tornar felizes sendo atendida prontamente: «É certo. Algo deve, em breve, acontecer. E temos de encontrar um caminho que nos salve do precipício e que a outro rochedo nos conduza!**

**Como é urgente um auxílio e uma solução, todos o sabem. A questão é apenas a seguinte: Como se pode, neste caso, ajudar?**

**— Quem é o Édipo?**

**— Qual é a solução?**

**Eu digo a resposta certa e única:**

**«Conhece-te a ti mesmo!» (¹).**

---

(¹) Neste seu 1.º artigo, Bölting visa o homem através dos olhos de Schiller, mas não considera a degradação irremediável. Por isso ele arremessa o postulado délfico — «conhece-te a ti mesmo» — que, na verdade, constitui o primeiro passo para a compreensão e realização dos princípios crísticos: — «Ama o próximo como a ti mesmo e a Deus sobre todas as coisas».

a história do governo e da constituição da Grã-Bretanha, que género de penas me parece mais eficaz, eu responderia: Aquelas capazes de levar o delinquente a abraçar uma orientação de vida oposta aos seus costumes».

Conviria que nos conhecêssemos. Os antigos-Gregos, diz Simão, O Zeloso, tinham razão quando diziam «Conhece-te» (ou mais correctamente, «Conhece as diversas partes do teu ser»), mas nós ultramodernos deformamos os seus ensinamentos e consideramos que tudo o que temos a fazer é analisar as nossas emoções, fazer um exame de consciência, fazer provas psicológicas por especialistas e a análise química dos nossos corpos». Diz ainda o mesmo Simão: «As revoluções, as greves, a angústia e a miséria não são sòmente resultados das acções, dos rancores, das emoções dos homens, mas também tensões eléctricas e magnéticas ou a diferença entre os fenómenos produzidas pela Natureza, duma parte, e os resultados em massa produzidos doutra parte pela humanidade, seja na região onde se desenrolam os conflitos, seja noutros lugares da Terra. Os clarividentes dizem-nos que observam as piores cores — correspondendo aos pensamentos, caracteres, etc. — em torno de muitas pessoas, e em certos lugares, sobretudo as grandes cidades, sendo estas condições devidas à falta geral de conhecimentos da sabedoria exacta. Quando a diferença (de tensão, etc.), entre os raios harmoniosos produzidos pela Natureza e os resultantes das actividades e pensamentos humanos (seja por um materialismo demasiado ou, sobretudo, por maus pensamentos) se torna muito grande, um estado de incómodo, de perturbações económicas ou políticas começa a nascer. A estas causas são devidos o banditismo, o gangsterismo, etc.», o crime, numa palavra.

A inteligência desassombrada de Fernando Ortiz, cultor da Criminologia, embora não comungante no Espiritismo propriamente dito, mas como cientista de valor, aspirando ao plano exaustivo do saber, não extranho a Allan Kardec e a mais alguma coluna firme da filosofia espirita, não duvidou penetrar no âmago das afirmações espiritas, que, realmente, não sendo de cárcere privado, estão em sua ascese evolutiva, acentuando, dia a dia, perante o mundo, a sua ingência e o seu alto significado de argumento lógico.

Pretende luz, autêntico progresso, a ordem, a Paz duradoira. O princípio de fraternidade que a informa e impera em seus meios, conjugado com a tolerância ponderada, dariam forma e solução efectivas à necessidade imperativa de pleno acordo entre homens e de alianças entre os povos.

E, como consequência imediata, verificar-se-ia, indubitàvelmente, o enfraquecimento da onda do crime, enfraquecimento para que contribuiria a acção solidária do Espiritismo, cuja índole assimila o «em espírito e em verdade» do grande iniciado Jesus e em cujo ideal nobilitante, de cultura e anseio, assoma um verbo de letra e expressão qualificadoras: *avançar*, ir para a frente no rumo do Infinito, transpondo o Além.

Consta do artigo de Deolindo Amorim, que poderá não triunfar o pensamento de Fernando Ortiz, isto é, ser rejeitado.

Entretanto, a sua revelação talentosa numa esfera científica de vincada categoria, abeirando-se do Espiritismo, com propriedade e autoridade, ficará no humano testemunho e honrará a memória de Allan Kardec, insigne codificador.

Tenho-me abstido de referências pormenorizadas ao professor cubano, visto serem inúteis e escusadas em face do explicito artigo que os leitores de *Estudos Psíquicos* tiveram ensejo de percorrer. Em qualquer hipótese, o mérito do mesmo professor encontra-se comprovado na regência da sua cátedra universitária e em obras de largo folgo, alguma das quais conta ou vai contar tradução. O facto de divergirem opiniões, teorias e doutrinas nem é vexatório e deprimente, nem diminuitivo de competências idóneas.

Constituindo materiais de discussão, e sendo certo que desta irrompe a luz, oferecem margem a maiores desenvolvimentos utilitários de docência e outrossim práticos.

Em criminologia há muito que fazer, que corrigir e que eliminar.

As leis penais não podem estagnar-se.

Também as abarca a teoria da relatividade, e parar seria volver à retaguarda, num beco sem saída, absurdo.

Impõe-se, portanto, a elaboração penal de harmonia com os sinais do tempo, o estado social, o cunho típico das populações, em suma, tendo em mira o conjunto totalitário e a finalidade ética e moral.

Campo vasto e problema complexo, não inacessíveis ao bom senso operoso e ao genuíno esforço de boa vontade, têm na filosofia espirita e por excelência na palavra escrita de Kardec e dos grandes luminares que a interpretam e reforçam, incentivos de palpitante oportunidade e garantia de vitória do espírito sobre a matéria.

# Sessão de Homenagem a Maria Gonçalves Duarte Santos

*Honrai as mulheres! Elas semeiam rosas celestiais no curso da nossa vida; formam os laços afortunados do amor, e, sob o véu púdico das graças, nutrem com mão sagrada a flor imortal dos nobres sentimentos.*

*SCHILLER*

Como foi anunciado, o *Centro Espiritualista Luz e Amor* realizou no dia 4 de Janeiro uma sessão de homenagem a Maria Gonçalves Duarte Santos, que, como todos sabem, foi na terra esposa do presidente do Centro e director desta revista, Isidoro Duarte Santos. A sala encontrava-se repleta de assistentes. Na mesa da presidência, uma artística jarra com um ramo de camélias vermelhas.

Eram 22 horas. Ia começar a sessão de lembrança e de saudade por aquela que durante tantos anos deu o melhor do seu esforço e boa vontade ao progresso do Centro e expansão desta revista. A convite de Isidoro Santos, foi dada a presidência ao Dr. Ramos Pereira, que convidou para a mesa D. Ivone de Sousa, Major Zuzarte, Dr. Carreira Dias de Sousa e António Martins.

Depois de explicar o objectivo da sessão, deu a palavra a D. Ivone de Sousa, que, com a beleza das suas frases e a sua fina inteligência, conseguiu prender vivamente a assistência durante alguns minutos, afirmando que, se há pessoas dinâmicas, capazes de tudo realizarem, D. Maria foi uma delas, e que a melhor maneira de a homenagearmos seria construir, edificar qualquer coisa de palpável dentro do Espiritismo Português, como uma casa de saúde, que tanta falta faz às centenas de obsidiados que constantemente nos batem à porta.

Ramos Pereira, depois de agradecer as palavras amáveis de D. Ivone, disse que se encontrava ali um dos correspondentes da nossa revista, o Sr. António Martins, que há pouco regressou da África Equatorial Francesa. O Centro Luz e Amor — disse — sentia-se satisfeito por ver novamente esse confrade que o público já teve ocasião de apreciar, não só através dos seus esplêndidos artigos, mas ainda de duas conferências que realizou na sede.

António Martins, depois de agradecer as palavras de amizade proferidas pelo Dr. Ramos Pereira, começou por afirmar que «a história da humanidade está cheia de datas célebres que ficam para a posteridade a assinalar o aparecimento na terra e a partida para o desconhecido daqueles que, em sua peregrinação, souberam conquistar posição à parte, impondo-se à admiração geral por suas virtudes, pelo espírito de sacrifício, aprumo e valor das suas almas, traduzidos em obras perante as quais nos curvamos cheios de admiração e respeito». Afirmou que «partem diàriamente deste mundo milhares de seres; mas raros são os que partem, ficando». «Partir mas continuar presente é o natural desdobramento das almas de *élite*», acrescentando que D. Maria foi uma dessas almas, um desses espíritos de *élite* que partiu, ficando... ficando junto de nós, continuando a ajudar-nos a cada passo, dando provas irrefutáveis da sua presença. E, continuando, disse:

Faz dois anos que se evolou o espírito dessa Senhora a quem hoje relembramos com saudade. Lá longe, em terras africanas, me surpreendeu a infausta notícia. Surpreza! Espanto! D. Maria era ainda jovem e em pleno gozo de todas as faculdades, e não era de esperar tão rápida partida.

Mas, que sabemos nós? Sua peregrinação por estas paragens tinha chegado ao fim. Seu espírito tinha de obedecer à lei, e a lei é inexorável. *Dura lex, sed lex.* Ninguém contra ela prevalece.

A viagem tinha terminado e o regresso consumou-se. Assim tinha de ser, por muito que custasse aos entes queridos, que mais não podiam fazer que inclinar-se perante a lei, que lhes arrebatava essa alma, partícula de suas próprias almas. O esposo ficou inconsolável e os amigos em pungente saudade.

O Espiritismo perdia um dos seus mais ardentes defensores. E lá se foi espaço em fora, essa alma que aos mortais parecia apagada para todo o sempre.

Apagou-se na Terra para brilhar mais intensamente lá muito para cima do alcance da retina humana, onde lhe estavam reservadas outras missões.

Altos desígnios da Providência, que ao ser humano ainda não foi dado penetrar.

Fui dos que menos conviveram com D. Maria Gonçalves Duarte Santos. As minhas ocupações, sempre longe da Pátria, só me permitiram conhecê-la em 1946, quando apresentei nesta sala um modesto trabalho meu.

Dias depois, conversávamos no gabinete de trabalho do marido. Estou a vê-la ainda, radiante de fé e de esperança, defender com ardor e entusiasmo o ideal que lhe enchia a alma. Estou a ver ainda aquele olhar penetrante e directo, onde brilhava algo de superior e de inteligente, iluminado pela luz interior que é apanágio dos seres evoluídos.

Estou a vê-la a dirigir-me palavras de incitamento e arrastar-me com seu entusiasmo a colaborar na revista.

— Há uma certa afinidade entre nós — dizia-me ela —. Gostei muito de o ouvir na sua conferência. Precisamos de novos, de entusiastas que não tenham medo e saiam a público em defesa do Espiritismo. É preciso coragem para enfrentar o sorriso de uns, o silêncio de muitos e a maledicência de outros. Mas vale a pena correr todos os riscos, para ficar com a consciência de ter feito alguma coisa pela Doutrina.

D. Maria tinha razão, e só com a coragem de que ela deu sobejas provas em defesa desse Espiritismo tão querido ao seu coração, se faz alguma coisa pela mais nobre das causas.

Só com coragem e afrontando denodadamente a ignorância das multidões, se pode levar luz a

*Maria Gonçalves Duarte Santos*

Fundadora e antiga directora de "Estudos Psíquicos"

muitas almas ainda mergulhadas em trevas.

É missão apostólica posta em prática já noutras épocas pelos discípulos de Jesus, e sabemos com que resultado.

A acção de D. Maria no passado e no presente é exemplo para meditar.

Meditemos neste caso célebre na história do Espiritismo em Portugal. Inspire-se todo o espirita na bela lição que esta vida inter-mundos traduz e divulgue-a por todos os meios ao seu alcance, que ela fará vergar muito indiferente e irá despertar a curiosidade de muitas consciências, para as quais pode ser o ponto de partida de regeneração e salvação.

Regeneração e salvação: palavras cuja magia não escapa ao entendimento dos mortais.

Palavras que contêm todo um mundo de virtudes que o Espiritismo deve levar aos que procuram o porquê da vida, posta em face do cruciante problema da morte.

Problema da vida, problema da morte! Complexo que escapas à humana compreensão e lhe prolongas as horas de dúvida e de incerteza nesta farsa sem fim que a humanidade vem representando desde o dia em que se cobriu de opróbrio no drama do Calvário. A luz veio ao mundo e o homem não a recebeu e só na desesperadora lentidão dos séculos ela tem brilhado para alguns, por ser mantida viva e bela pelos gloriosos batalhadores do Cristo que, no Além e na Terra, se esforçam por colocá-la no altar das consciências.

Glória a essa luz, que é a razão da esperança que o Espiritismo comporta.

Glória aos portadores desse facho divino e glória a D. Maria Gonçalves Duarte Santos, por ter enfileirado ao lado dos Mensageiros de Jesus, falange sacrosanta dos que se vão «da lei da morte libertando».

António Cardoso, que falou a seguir, proferiu as seguintes palavras:

Faz hoje dois anos que deixou a terra Alguém que muito trabalhou para que o mundo se tornasse melhor, Alguém que fez esforços no sentido do progresso humano, para que os homens compreendessem que para além da matéria palpável existe mais qualquer coisa. Alguém que, sacrificando muitas vezes os seus próprios deveres particulares, deu toda a sua alma, toda a sua boa vontade, toda a sua inteligência ao Ideal que abraçou. D. Maria Gonçalves Duarte Santos foi uma trabalhadora incansável, uma obreira que achava sempre leve o fardo que levava, por mais pesado que parecesse aos outros. Sem dúvida que nunca a vimos fazer uma conferência, presidir a qualquer sessão ou colaborar em qualquer trabalho. Sem dúvida que não vimos nada disso ... Mas isso em nada diminui a sua obra. D. Maria, senhora de uma modéstia a toda a prova, preferia trabalhar nos bastidores, longe do olhar das massas, fora das vistas dos curiosos. Preferia não vir directamente ao público; preferia exercer a sua acção em coisas que não obrigassem a sua presença directa, como sucedeu com a direcção e administração da nossa revista, que durante tantos anos carinhosamente exerceu.

Eu convivi perto de dois anos com ela e confesso sinceramente que dia a dia aumentava a minha admiração por essa obreira do Espiritismo. É que D. Maria, nas suas conversas, revelava não só uma grande cultura, como também ser uma pessoa que sabia «ver» os assuntos nos seus mais íntimos pormenores. Não se deixava arrastar pela opinião dos outros — não, senhores —; tinha personalidade.

Quantas vezes, nas longas conversas que tivemos, eu pude apreciar as suas qualidades de inteligência, a sua fina intuição e até a sua crítica construtiva! Sim, porque D. Maria não navegava nas águas da maioria dos espiritas, não era pessoa para aceitar *a priori* qualquer afirmação. Para ela não existiam artigos de fé, nem afirmações dogmáticas. Assim como sabia apreciar aquilo que de bom existe no Espiritismo; assim como sabia apreciar o que de bom se tem feito entre nós, também não se furtava a criticar os erros de certas práticas, a puerilidade de certos trabalhos. Como conhecedora do Espiritismo, discordava cem por cento de certas sessões mediúnicas, que, em vez de honrar, desacreditavam a causa espirita.

— Este problema — dizia-me ela às vezes — é para mim o problema n.º 1 do Espiritismo.

Estamos hoje a recordar a sua vida terrena, a sua contribuição para o progresso da Causa entre nós. Tudo o que aqui se tem dito é sobejamente conhecido de todos. Na minha opinião — opinião muito pessoal, diga-se de passagem — a melhor homenagem que lhe poderemos prestar agora é trabalharmos com mais ardor na mesma Obra em que ela durante tantos anos trabalhou; é darmos as mãos, para que, mais fortes, ofereçamos o nosso concurso ao Espiritismo Português.

Não digam que é impossível, pois com boa vontade não há dificuldades que não se consigam transpor. Napoleão afirmava: «O impossível é uma palavra que só existe no dicionário dos imbecis». Trabalhemos, portanto, que lá do Alto D. Maria nos ajudará, vendo que finalmente os seus mais ardentes desejos estão sendo realizados. E cumprirmos os seus desejos, trabalharmos para um Espiritismo melhor, onde não existam dogmas e fanatismos, será a melhor homenagem que lhe prestaremos».

O Major Zuzarte, que falou a seguir, fez um interessante relato da maneira como conheceu D. Maria e seu marido.

— Há muito que nos conhecíamos — disse —, mas apenas por correspondência. Um dia, porém, necessitei de vir a Lisboa e, como desejava oferecer alguns livros ao Centro, dirigi-me lá. Bati à porta, vindo abri-la, não o Tenente Santos que eu procurava, mas sua esposa, que me informou que o marido não se encontrava em casa. Expus-lhe a minha visita e, palavra puxa palavra, a nossa conversa animou-se. Pois bastou-me essa primeira conversa com D. Maria para compreender que estava diante de uma Mulher na verdadeira acepção da palavra, de uma pessoa de inteligência viva e fina intuição. Ainda mais — embora ainda dessa vez não tivesse a satisfação de conhecer seu marido, compreendi perfeitamente, pela conversa que tivemos, que o Centro estava bem entregue nas mãos de pessoas que sentiam o Ideal, que fariam tudo para que a Causa progredisse cada vez mais. E não me enganei.

E terminou, como os oradores precedentes, fazendo uma rápida biografia da homenageada.

O Dr. Ramos Pereira convidou em seguida Isidoro Santos a dizer algumas palavras. Mas este esquivou-se, dizendo que os seus depoimentos poderiam ser suspeitos. E leu dois capítulos de novo livro ditado por D. Maria. Escolheu dois ao acaso, intitulados:

«O Mendigo» e «O Cangalheiro». Durante trinta minutos a assistência sentiu-se como que subjugada pelas palavras que ia ouvindo, porque traduziam cenas de todos os dias e analisavam personagens que estamos habituados a ver, numa palavra, quadros da vida real. Ao ouvir ler os dois capítulos de um livro que, quando sair, irá, certamente, causar sensação, parecia-nos assistir, não a uma sessão no «Luz e Amor», mas ao desenrolar de uma película italiana, da escola moderna neo-realista.

O nosso colaborador F. Noronha prestou a sua homenagem na seguinte alocução, que enviou pelo correio, em virtude de não poder assistir à sessão:

«Há uma palavra em nosso pulcro idioma, sem rival em outra fala, e, sendo agre por natureza e essência, tem também enlevo místico de doçura grata. Aludo à *saudade*.

Comemoramos uma desencarnação magoante, ocorrida em 1950, e emociona-nos a agridoçura daquele sentimento excelso.

Desafogamos a alma numa satisfação de anelo saudoso e de afecto fraternal à confrade que apreciamos, e prestamos homenagem devida a quem na vida foi coluna forte do Espiritismo e na etérea região do Além assomante fonte de fulguração intensa.

Isidoro Duarte Santos no 4 de Janeiro de há dois anos quase mergulhou no abismo fundo de sua situação de surpresa dolorosa.

Diria com propriedade em *L'Ombre*, de Vitor Hugo:

«Eu sofro neste mundo» e não interrogaria, como Vinet:

«Que há nas regiões da morte?». A esta pergunta não responderia com o mesmo autor:

«Ninguém volveu, ninguém volverá para no-lo dizer».

E preferiria, ainda com Vinet e concordando com ele, este acrescento:

«Todavia, a crença na imortalidade da alma sacode as trevas como um clarão consolador».

E isto porque Isidoro, orientado por Ciência e Consciência, elaborou a brochura *Os Mortos Vivem* e traduziu, nos mesmos termos, as frases de abertura do texto preclaro dessa brochura: «A morte não existe! Os mortos são os vivos do céu!», cujo autor, no original, se chamou Léon Denis, grande talento da envergadura de Allan Kardec.

Diz-nos um ponderado sabedor em livro admirável: «La Cité Antique»: «Por mais alto que remontemos na história da raça indo-europeia, de que as populações gregas e italianas são ramos, verifica-se que esta raça nunca pensou que após a presente curta vida tudo acabasse para o homem».

O autor, Fustel de Coulanges, honrou a Faculdade de Letras de Estrasburgo, brilhantemente.

Permiti-me agora que recorde um brado do médium Ernestina: «Caminhemos! Por Deus! Pelo Bem da Humanidade!»

É isto que exprimem os livros ditados a Isidoro Duarte Santos por quem, lá do Alto inefável, continua na senda espiritual radiosa, encetada na terra com o leal e operoso companheiro de jornada perseverante, uma tarefa de beleza moral edificante que representa luz, muita luz e esforço nobre para o avanço e ascenso anímico e ético do ente humano.

Maria Gonçalves Duarte Santos (Lia) em «Dois Mundos» e «Almas Errantes» deu a mais perfeita demonstração de mentalidade apostolizante e de pura eloquência docente que o capítulo do seu novo livro, publicado como amostra em *Estudos Psíquicos* de Novembro último, exalta e radica.

Nesse capítulo, *O Coveiro*, ungido porventura pela aura de Vitor Hugo, sem sombra sequer de plagiato, surge a nota filosófica de observadora até ao mínimo pormenor, num desassombro completo e insinuante.

«Saber, pensar, sonhar. Eis tudo». E a vós, espírito culto, vontade firme e aspiração de ascese, a vós, que nesta morada efémera, de estreito horizonte e de grosseira ideologia, haveis sido modelar e infatigável no doutrinamento, a vós aplico, em nome da razão e da lógica, a expressão que acabo de reproduzir, traduzindo-a do prefácio da brochura já citada *Les Rayons et les Ombres*, do genial Vitor Hugo, datado de 4 de Maio de 1840.

Maria Gonçalves Duarte Santos (Lia) mereceu o culto respeitoso de minha admiração, pela sua lhaneza, pela sua inteligente actividade, pela sua lucidez e golpe de vista, pela sua impecável dignificação e dignidade simultânea; e eu não podia ficar silencioso e ser indiferente a esta fundamentada homenagem».

Por fim, Ramos Pereira, para encerramento dos trabalhos e apesar do adiantado da hora, biografou admiràvelmente a homenageada, afirmando que ela defendeu sempre a ideia de um espiritismo de vivos para vivos.

— Por isso — afirmou o orador — quando eu, desta tribuna, disse algumas vezes que devíamos substituir a palavra *Espiritismo* por *Humanismo*, ela dizia-me sempre, verdadeiramente entusiasmada:

— É assim mesmo que eu penso.

De facto — contiuou — nós, que sabemos que a morte não existe, devemos tirar da Vida, no seu mais amplo significado, tudo de bom que ela contenha. Como poderemos nós, inferiores como somos, doutrinar os *irmãozinhos* do outro lado, como tantas vezes se pretende? Não, não podemos, porque, se quisermos fazer doutrina, nós é que devemos ser os primeiros a ser doutrinados. Além de que — e isto está de acordo com os Mestres do Espiritismo — a nossa missão não é doutrinar espíritos do Além... Estas ideias, que eu sempre aqui expus, eram as mesmas de D. Maria; por esse motivo, devido a estes mesmos pontos de vista, criou-se entre nós um grande laço de amizade, que jamais se poderá quebrar. D. Maria, se nada escreveu na terra, foi no entanto o organismo pelo qual se comunicava esse Espírito de Luz que se apresentou com o nome de *Reper-Siam*, espírito que certamente continua a acompanhar esta nossa irmã no Além. E estou convencido de que muitas mensagens de D. Maria continuam sendo inspiradas por *Reper-Siam*. No livro «Dois Mundos» a maior parte é da própria D. Maria, mas no livro «O Homem e os seus Fantoches» tenho a impressão de que a maior parte do trabalho é realizado por Reper-Siam. Estou com interesse em ler o livro, para depois, em *Estudos Psíquicos* e isento de qualquer ideia preconcebida, dizer a minha opinião definitiva.

Por último, pediu aos assistentes que o acompanhassem numa prece na qual pedia aos Espiritos Superiores que do Alto continuassem a iluminar aquela nossa irmã, que, em tão pouco tempo, tantas e tantas provas tem dado da sua elevação espiritual.

E foi assim, num ambiente de prece e conforto inefável, que terminou esta singela homenagem — singela nos seus actos mas grande no seu significado — que ficará para sempre na lembrança de todos os assistentes.

# ECOS DO ALÉM...

## IX

Em 3 de Janeiro de 1951 realizámos uma sessão cheia de revelações heterogéneas, algumas das quais sou obrigado a ocultar, sobretudo as que se referem à Federação Espirita Portuguesa. Em certo momento, D. Maria Bacelar visiona uma caneta na minha mão e ouve, a meu respeito:

— Terás que escrever outro livro.

— Mediúnico? — perguntei.

— Mediúnico — diz ela —. Vai ser mais bonito.

— Relaciona-se com as últimas comunicações recebidas?

— Há-de ser mais bonito. E cada vez vai custando menos. Vão-se estreitando mais os laços fluídicos.

— E o autor será o mesmo?

— Vejo rir a D. Maria... e ouço dizer: «Presente? Como se eu tivesse ausente! Julgas-me às vezes longe? É quando estou mais perto». Depois diz: «Está mais gordinha a minha menina».

Perguntei à médium se estava a ver Lia ou se sentia a sua presença.

— Há instantes em que a vejo — disse ela —; outros em que se esbate. E diz: «Vem, não; mostro-me».

— Quer dizer que mesmo de longe se pode mostrar?

Lia intervem:

— Naturalmente. Mas vê-me ao longe ou perto?

— Não será a tua imagem que ela vê? — inquiri.

— Já tem sido uma coisa e outra. Quando não me posso aproximar, vê a minha imagem.

— Agora estás longe daqui?

— Um pouco. Não como é hábito.

— O ambiente é inadequado?

— Há muito que fazer, como houve aí. Somos muitos, mas os que necessitam são mais. Os que se julgam na terra não podem ser desiludidos de repente. Devem compreender pouco a pouco a situação.

A seguir trocámos impressões acerca do aniversário da sua partida e a médium ouve exclamar: «Mais uma vez pensamos igualmente. Vês, como estou viva? Como penso ainda contigo?».

— Já desapareceram as grandes emoções?

— Só me resta a calma, a paz e o amor. Aquilo que eu sonhava, mas que aí é impossível... E cada vez pior...

A médium informa que vê lágrimas num rosto e ouve dizer: «Uma cara que representa milhares delas».

A propósito da Federação tem este desabafo:

— Quero que o teu nome brilhe sempre. Sempre o quis e a minha vontade continua a mesma. Aconselhar, eu; impores-te, tu. Ao homem compete o mando; à mulher, o bom conselho. Não será assim, sr. Isidoro?

— É assim mesmo.

A médium explica que, ao proferir a primeira parte da frase: «não será assim», ouviu dizer: «repete: sr. Isidoro». E acrescentou:

— Vejo a minha cabeça dos olhos para cima:tudo branco e gotas douradas que nela caem. É quando sinto intuições. Vejo algumas gotas e ouço dizer: «estas são mais doces». Agora vejo um par de sapatos de senhora. Não sei o que significam. E indicam a Gena (1). Há duas mãos dadas sobre o mar que está no meio. Parece que são amigos de longe. E vejo a mesma coisa por cima de um combóio. E há uma espécie de clarão e à volta muita gente a orar, toda de branco. Devem ser espiritos bons a pedir pelos atrasados.

— No que disse — perguntei — haverá relação com a minha ida ao Brasil?

— Vejo mãos a fazer gestos de: «lá iremos...». Será melhor aguardar. Surgirá ocasião mais propícia. Um senhor que tem livros, chama. Ouço dizer: «Tens

(1) Dias antes, D. Mimosa Venâncio tinha oferecido um par de sapatos à Gena, coisa que a médium inteiramente ignorava.

*saudades do mar?». Não sei quem o diz. Ouço novamente: «Irás, irás, mas aguarda a oportunidade».*

*— Quem é que diz? — aventurei.*

*— Ouço dizer: «Quem há-de ser? Lia». E vem o pinguinho azul: «Gota, não é pinguinho. Os negócios são mais bem tratados por nós, mas não podemos dizer que estejam mal entregues».*

*— Quais negócios?...*

*— Os do Brasil. O nosso intercâmbio.*

*— Resolver-se-ão no princípio do ano?*

*— Princípio... princípio... Está tudo complicado! Nós a puxarmos para cima e eles a puxarem para baixo! (*).*

*— Continuas a acompanhar a revista?*

*— Sempre. Já disse mais de uma vez que o trabalho começado não o deixava em meio. É trabalho dos dois e dos dois será até o fim.*

*— Podes apreciar o conteúdo dos artigos que lá são publicados?*

*— Lá?*

*— Lá, na revista.*

*— Na nossa revista. Não achas que quem dita aquelas Mensagens tem lucidez para apreciar os artigos?*

*— Acho, mas ignoro o mecanismo da vossa leitura. A nossa é por letras e a vossa será por pensamentos. Por isso é que eu fiz aquela pergunta...*

*— Mas de qualquer forma estou apta a ver o que escreves e a ler no teu pensamento o que vais escrever.*

*— Julgava que só poderias ler através do pensamento de quem lesse. Quer dizer, a pessoa formava imagens mentais que tu captavas.*

*— Não há exemplos de espíritos que indicam páginas de livros onde se encontra isto e aquilo? Ninguém esteve a ler para formar essas imagens...*

*— Esse argumento está bem apresentado. Mas, como tendes sentidos diferentes dos nossos...*

*— Conforme o grau de evolução, assim podemos fazer uma coisa ou outra, ou as duas. Aí como aqui e sempre.*

*— Podeis ver-nos, como quando estáveis na Terra? Ou as imagens agora apresentam novo aspecto para vós?*

*— Vamos sempre evolucionando.*

*— Não compreendeste bem ou não esclareci a minha ideia. Dize lá: Lembras-te bem da minha imagem? Vês-me da mesma forma, como quando cá estavas? Conservo o mesmo aspecto, visto da situação em que encontras?*

*— Vejo-te melhor. Apesar de te conhecer bem... agora conheço-te melhor. Aqueles cantinhos todos... que às vezes lá ia rebuscar... estão à vista... como se fosses transparente.*

*— Bem. Isso é quanto à questão moral. E quanto ao físico?*

*— É a mesma coisa.*

*— Então podes acompanhar a nossa vida material?*

*— Tantas vezes que partilho dela e vós não me sentis!*

*— Não te entristeces por isso?*

*— Não.*

*— Quando nos envias pensamentos que não captamos é como se ali não estivéssemos. Isso deve causar-te tristeza. Não será assim?*

*— Poucas vezes.*

*— Mas há espíritos que ignoram esta particularidade...*

*— Infelizmente. Era bom que muitos compreendessem.*

*— Eu julgava que sofrerias com isso.*

*— Não. Todos têm que seguir o seu destino. Eu esforço-me por vos ajudar.*

*— Fico satisfeito e mais tranquilo.*

*— Procura a tranquilidade. Com paz de espírito se enfrenta tudo. Olha, reprime os ímpetos, para que não haja arrependimento. Mas de modo que a vontade prevaleça... Que a consciência não nos acuse. E não nos importarmos de que nos acuse a dos outros...*

★

*O que aí fica interessa à Doutrina e levanta o véu do encoberto. Não tenho motivos para descrer das afirmações de Lia. O argumento do «livro» é edificante. Há, com efeito, fenómenos curiosos de*

---

*(*) Havia muito tempo que os nossos créditos no Brasil estavam congelados e só por milagre conseguíamos receber alguns escudos. O optimismo da imprensa não se verificou na realidade e só quatro ou cinco meses após os factos narrados me chegaram as primeiras transferências. Aquele «princípio... princípio...» era uma dúvida verdadeira que Lia interpunha ao desejo esboçado.*

leitura através de corpos opacos e cuja técnica escapa à investigação psíquica. O espírito liberto pode ler em livros fechados com muito mais facilidade do que o espírito exteriorizado. A telestesia deixa os investigadores boquiabertos.

Tentei dirigir o diálogo para objectivo diferente, procurando explicações que fizessem luz na minha inteligência, mas nada mais consegui do que ideias gerais que, todavia, nos podem levar a melhor discernimento de certas coisas que jazem ocultas. As respostas obtidas são claras e coincidem com as de outros espíritos em circunstâncias similares. Por aquilo que a médium transmite e que se pode identificar, avaliamos o que está fora do nosso conhecimento e que nem por isso nos merece menos confiança, até prova em contrário.

★

Na sessão de 17 de Janeiro, D. Maria Bacelar localizou o espírito do coronel Faure da Rosa, desencarnado em Novembro de 1950.

— A tristeza me invade — disse ele.

— Que tristeza?

— Incompreensão do Espiritismo. Principalmente dos adeptos. Não há regra sem excepção, é claro. E mais me entristece. Queria-os bons, queria-os melhores, mas é como se quisesse agarrar o mundo com as duas mãos. Tenho pena.

— Já tem a lucidez necessária?

— Tenho, mas não posso servir-me dela para o que desejo.

— Encontrou surprezas?

— Muitas. Mas irá devagarinho, como eu puder. Não estou ainda a dar graças de braços abertos... Seria contrassenso.

— Está preocupado?

— Muito.

— Questões familiares?

— Pobres delas! Faço-lhes muita falta. Umas vidas tanto tempo unidas!

A médium informa que vê uma rapariga atrás dele e ouve dizer que é filha, mas ele não a vê. Acrescenta que ela veio ajudá-lo no trespasse.

E numa transição:

— Agora ouço dizer: «As luzes vermelhas não são boas».

— Há aqui algumas?

— Não podem entrar neste círculo. Há qualquer coisa de fora que tenta rompê-lo.

— Pesquize bem o ambiente — disse eu à médium.

— Vejo uns olhos ali naquela parede... muito penetrantes... são de Reper-Siam...

Neste momento senti-me envolvido em fluidos conhecidos e pedi-lhe que visse o que me rodeava. A resposta não se fez esperar:

— Está D. Maria com a menina pequena. Mas há outra coisa... uma preocupação qualquer... que dá cuidados ao sr. tenente. Ao sr. e à Gena. E ouço dizer: «Avante sempre, que a batalha há-de vencer-se. Tolhem-nos o passo, desviam-nos, mas abrimos caminho. Homem prevenido vale por dois».

— Serão questões doutrinárias?

— Vejo uns poucos de padres de mãos dadas a formar um círculo, a ver se o podem fechar. Alguém exclama: «A batalha está travada». Um diz assim: «Também a toupeira mina e a terra abate». E outra voz: «Aguarda e tem cuidado. Que a falsidade te não apanhe desprevenido». Agora há uma porta de escada e um homem no patamar. Ouço: «visita indesejável».

— Tem relação comigo?

— Tem. Com o Centro. D. Maria tem pena. Vejo-lhe lágrimas. Ouço murmurar: «Escolhos que os marinheiros têm que vencer e vencerão». Eram as luzes vermelhas...

— Essas lutas relacionam-se com as autoridades ou com os espiritas?

— Só vejo padres... À frente vejo paisanos bem postos e os padres empurram-nos para a frente. E uma voz: «Lutas! Lutas! Levará tempo, mas serão vencidos. A verdade de Jesus reinará. Mas ainda haverá muita luta». Agora mostram-me um livro grande e indicam-me: «Os actos maus e os actos bons, fica tudo aqui registado». É o livro dos destinos. Tem capa escura e folhas brancas. Há uns que o abreviam e outros que o dilatam. E há os que estacionam. Vejo um dedo a apontar. Parece mão de homem...

Pergunto a Lia quando recomeça as Mensagens.

— É breve — diz a médium, acrescen-

tando que a via mexer nos meus braços:

Agora é ela que fala:

— Há aqui muitas almas sofredoras. Vêm em grupos. Hei-de recomeçar brevemente. Terás muito que escrever. Já que gostas, faço-te a vontade. Terás coisas novas. Vamo-nos aproximando mais. Maior comunhão, obras cada vez mais perfeitas. Serve-te este programa?

— Admiràvelmente.

— Bem. Então aguarda. Nada de pressas. Concentração, para nos fundirmos num só espírito, para que a comunhão seja completa e a obra perfeita. Assim, conseguiremos iluminar muitos espíritos que nos bendirão. Não te importes com o que passa, que acabará por se afastar. Murmúrios são como flores secas. O vento as traz e o vento as leva. Portanto, um só programa e uma só vontade. O resto não importa.

— Estarei vigilante.

— Aos de lá e aos de cá.

— Procurarei cumprir na medida do possível.

— Conforme as circunstâncias, mas sempre firme na ideia.

— Conto com o vosso auxílio.

— Se assim não fosse, para que serviriam estas palavras?

— E Reper-Siam não nos ajuda?

— Esse pensamento é uma injustiça.

— Sei que nos ajuda e ajudará.

— Para que perguntaste?

— Lembrei-me dele...

— Quando temos a certeza, não duvidamos.

— É um grande amigo.

— Seus olhos bem o dizem.

— Evoco-o todas as noites.

— Está comigo muitas vezes.

— Assim trabalho mais alegremente.

— Que esse pensamento nunca te desampare.

— Assim o espero.

— É preciso ter a certeza. É preciso dizer: «Vencerei».

— Tenho a certeza. Venci outros obstáculos e vencerei os que vierem. Com o teu auxílio não tenho medo.

— Podes ter a certeza de que vences, como dos obstáculos que hão-de vir. A verdade deve dizer-se claramente.

— Vale mais prevenir...

— Sempre assim foi. Querias rosas sem espinhos? Pouco valor teria.

— Estou habituado a lutar. Tivemos boa experiência.

— Bem dura, mas vencemos. E quanto mais dura for, maior será a vitória e a glória final. No fim daí, no princípio daqui. Semeia, semeia...

— Não tenho outro fim na vida.

— Verás depois os belos frutos, os frutos luminosos. Nada há mais belo, Senhor, do que espalhar a paz e a calma nos espíritos. Dar-lhes esperança numa vida melhor! Sarar as feridas espirituais! Retemperar os abalos sofridos, inspirar confiança em si, nada se compara a isso!

— Estás aqui muitas vezes?

— Muitas. Mais do que julgas.

— Tenho-te sentido ùltimamente.

— Lembra-te de que não estás só.

— Se te sinto... Como poderei pensar o contrário?

— Foi-se esbatendo a dúvida em teu espírito...

— Completamente. E sou muito feliz por isso.

— Tornou a firmeza.

— Graças a Deus!

— Tornou a firmeza a teu pulso para escrever...

— Hei-de escrever muito...

— Infiltrei-me em teu coração e renasceste para a luta, para a vida. Foi um bálsamo. Graças a Deus!

— Sinto que farei mais do que julgava.

— Assim é que eu gosto. Continuarei a ajudar-te sempre.

— Na Terra fizeste essa promessa...

— Tenho dado prova de que não me esqueci...

— Sem dúvida. Nunca julguei que se pudesse fazer tanto.

— Continuar a viver tão unidos numa só vida... Uma só luz nas duas almas...

D. Maria Bacelar interrompe a comunicação para dizer:

— Ouço muitas vezes: «Reper-Siam», «Reper-Siam», «Reper-Siam». Parece que faz eco na minha cabeça. E vejo um papel com esta assinatura. É nesse caderno. E dizem: «Quem sabe se será noutro?».

— Em qual será? — perguntei —. Quem a terá feito?

— *Lá chegaremos... Há-de haver surpresas. Quando, não se sabe ou não se diz...*

— *Queres dizer que ainda receberei mensagens dele?*

— *Sr. Isidoro... sr. Isidoro... A curiosidade é da carne. Deite fora. Onde está essa vontade firme?*

— *A curiosidade é natural. Cá, eras muito curiosa...*

— *Mas agora vejo que não presta. Vamos. Conforme-se. Diga assim:* quando quiserem...

— *Quando quiserem, também eu quero.*

— *Então, pronto. E daqui a bocadinho não muda de opinião?*

— *Creio que não.*

— *Mas ainda não há muito que o fez...*

— *Quando?*

— *Quando se mostrou curioso. Quando lhe convinha, não se lembrava.*

— *Um pouco de curiosidade não faz mal...*

— *Mas nem sempre é oportuna...*

— *Está bem... está bem... Faço-te a vontade. Quando quiserem.*

— *Quanto mais se dá, mais querem.*

— *Quando aí chegar, acabará a curiosidade.*

— *Às vezes dá-se mais ao que não pede do que a quem pede muito. Não é?*

— *É assim mesmo.*

— *Quem pede muito... leva daqui, leva dali... leva dalém... Não esperavas ter o que tens tido...*

— *Isso é verdade. Tenho tido mais do que julgava e do que mereço.*

— *E se te disser que terás muito mais? O que é preciso é não exigir prazo...*

— *Fico satisfeito com o anúncio e aguardo os acontecimentos. Receberei sempre o que me for dado.*

— *Aguarda, que verás muito.*

— *Não podes acentuar mais o sinal da tua presença?*

— *Faço o que posso. Dou o que posso...*

— *Já é fazer muito. Somos exigentes...*

— *Bem exigentes. Mas não temos culpa de não darmos o que quereis. Muito nos custa a dúvida que alguns têm, essa névoa que lhes venda os olhos. Mas não lha podemos tirar, como pretendem... Às vezes, não temos ordem, outras não temos força, outras não temos voz. Aproximamo-nos, abrimos os braços e uma voz nos diz: «Alto! Mais, não!». Temos pena de não podermos avançar. Nem sequer podemos explicar a razão, porque a ignoramos. Mais tarde vimos a saber...*

— *Cá, também duvidavas...*

— *Algumas vezes.*

— *Da tua própria mediunidade...*

— *Ora acreditava, ora duvidava...*

— *O mesmo me sucedeu a mim.*

— *Não me sentia com direito a certas coisas que obtinha. Mas nós não sabemos o que merecemos. Julgamos que merecemos muito e não merecemos nada e vice-versa. Só depois é que sabemos o verdadeiro valor que temos. Aqui é que cada um tem o que merece e vê o que merece.*

— *Muitos mistérios ficam descobertos.*

— *Muitas ilusões aí...*

— *Tudo é preciso.*

— *É um véu que se rasga. Chega a ser brutal. Vimos crentes de que somos bons, de que só praticámos o bem... Somos infelizes, incompreendidos... Afinal é um pavor. Compreendemos que ficámos em débito. É grande desilusão, mas grande verdade. Somos verdadeiros náufragos ao sabor da corrente.*

— *Continuas a ser médium...*

— *Curador.*

— *Aqui não eras...*

— *Não. Aqui, com a graça de Deus. Tenho ajudado muito, felizmente. Tudo o que puder fazer... Só me sinto feliz.*

— *Lembras-te muito da Terra?*

— *Não me interessa. A Terra para mim sois vós e o bem que vos possa fazer.*

— *Já esperava isso. Vem sempre que possas.*

— *Mesmo que não fale, estarei presente.*

— *Sabes que este Grupo te é dedicado...*

— *Sou o seu patrono? Não; sou o seu protector. É mais bonito e mais suave.*

— *É.*

— *E mais carinhoso.*

— *Então, até logo.*

— *Até sempre. Tens de ir passear.*

— *Ainda. Também vais connosco?*

— *Já não é a primeira vez. Agora sou magrinha. Caibo em qualquer cantinho. Isto é para amenizar. Não faças caso. São*

frases sem fundamento. Deve-se aproveitar o tempo dizendo coisas bonitas.

— Já disseste muitas de grande utilidade.

— Essas valem qualquer coisinha. Estas, não.

— Todas têm valor, quando se quer bem.

— Nem que seja a mais simples.

— Assim, não há grandes, nem pequenas coisas.

— Há coisas que nos fazem bem...

★

O leitor não imagina a impressão que me causam certos passos do diálogo, aparentemente frívolos e desprovidos de conteúdo probatório. Já disse que um leve pormenor é susceptível de revolucionar métodos de análise e de alterar conceitos que julgáramos firmados para sempre. Aqui há particularidades desse género. Na terra solta encontram-se às vezes pepitas inesperadas e o garimpeiro acrava os pés no lodo ao cheiro do diamante. Eu sinto uma e outra coisa nestes relatos fidedignos em que duas almas se defrontam subordinadas a lei imanente. Lia está nestes colóquios sintéticos. O seu carácter e a sua expressão podem ver-se através de conversa amena pontilhada de sentimento espiritual. Pode encarar os assuntos de maneira diferente, mas o vocabulário é quase o que usou no estágio planetário. Ninguém melhor do que eu apreciará o caso, em toda a sua extensão.

Há também repetições inevitáveis a que sou obrigado pelos trabalhos que tenho em curso, quando não para orientar a pesquisa e obter confirmações. No fundo, porém, julgo haver coesão e interesse literário.

Lia era assim na intimidade. Alude ao meu feitio com deliciosa ironia ou relembra vagamente episódios que se esbatem no tempo e sempre a mesma coerência emerge do seu espírito elevado.

O leitor arguto não verá redundância no que eu chamo repetições. Atrás delas notará uma intenção baseada em critério experimental que atinge a médium e a entidade. Se a médium fraudasse, seria obrigada a excelente memória para não se contradizer aqui ou ali. Assim mesmo, não o conseguiria em absoluto e agora ou logo seria apanhada em flagrante, o que não sucedeu ainda com D. Maria Bacelar, em dois anos de aturada experiência.

Há coisas que não trago a público, em virtude de se relacionarem com assuntos alheios a este trabalho. Mas quero fazer uma afirmação: não julguem que a médium só dá sessões irretorquíveis, no sentido da investigação. Não, senhores. Há fracassos e descrições sibilinas que escapam ao meu entendimento e que ponho de lado, até compreender, para ajuizar. Ela não se agasta quando não entendo ou falha a sessão, porque o seu fim é servir a Causa. É possível que eu venha a entender o que me parece confuso ou misterioso, já que os médiuns podem ler no futuro (1). De modo geral, digo que tenho sido frequentemente deslocado a um mundo onde belas recordações assumem actualidade vibrante, porque as vivo e sinto outra vez com grande reacção emocional. Só nos toca o que tem cunho de realidade. A fantasia pode deleitar-nos durante algum tempo, mas depois tudo volta ao princípio sem mais consequências. Eu não volvi ao ponto de partida. Tive a ventura de merecer graças divinas e sinto-me calmo e feliz, olhando em frente. Que grande horizonte, ora oceano, ora planura, que solicita a minha atenção de pesquisador infatigável!

---

(1) Numa sessão muito posterior a que assistiu meu irmão Amândio e que relatarei no decorrer desta obra, a médium entre muitas coisas estranhas e verídicas, disse que o via entrar numa igreja e que ouvia uma voz dizer: «Paulo!». Meu irmão encolheu os ombros, visto a exclamação não conter significado real para ele.

Quinze dias depois, realizou-se em Cebolais de Cima o casamento de minha sobrinha Glória, para o que foram requisitados dois fotógrafos lisbonenses. Quando o acompanhamento ia a sair da igreja matriz, um deles chamou em voz alta pelo outro, exclamando:

— Paulo! Paulo!...

Meu irmão lembrou-se da sessão e ficou profundamente chocado, como já ficara acerca de inúmeras particularidades que ouvira a D. Maria Bacelar, e foi contar o caso a minha sobrinha.

Trata-se de vidência premonitória perfeitamente identificada. Se não ia a entrar no templo quando a voz se ouviu, estava perto, a quatro ou cinco metros de distância.

(Continua)

I. D. S.

# A Deus o que é de Deus

Por ARNALDO S. TIAGO

Está a nossa encantadora e sublime Doutrina Espirita sofrendo nas mãos dos homens as mil contrafacções que sempre acompanham a difusão, na terra, de quaisquer princípios religiosos, filosóficos e mesmo científicos. Não é de nossos dias o desespero de Santos Dumont por ver o seu grande invento da dirigibilidade aplicado à destruição, em massa, dos homens?

Essa a triste contingência humana! Mais triste, contudo, quando se verifica ter chegado a tal ponto a lassidão da alma humana, em virtude da contrafacção dos bons princípios, que não mais sequer existe quem proteste contra a desorientação.

Começou assim a derrocada de certas religiões que, para manterem seu prestígio, precisam do fausto, das distinções hierárquicas, da transigência com os processos meramente convencionalistas das boas relações sociais.

O Espiritismo, que já era tão deturpado pelos que o temperavam com o molho de todas as crendices remanescentes do fanatismo igrejeiro, do fetichismo indígena ou africano, do materialismo científico, está agora sofrendo, nas organizações que o praticavam com a simplicidade dos primeiros cristãos, exigida para a restauração da igreja do Cristo, uma desnaturação que o levará à ruína, se não mais for possível encontrar o bom-senso espirita acolhido na consciência dos adeptos responsáveis pela existência de tais organizações e aos quais cumpre impedir a deturpação que se esboça, fazendo-se permeáveis a estas advertências fraternas, porquanto, para isso, beberam os bons princípios da doutrina nas melhores fontes do Evangelho.

Escutem-nos, tendo em vista o ideal que nos move, abstraindo o nome de quem a estas advertências se abalança, com o risco de desagradar, sem o querer.

Pior do que o falso Espiritismo dos «candomblés» e das macumbas, dos «terreiros» e dos caboclos; muito pior do que o dos metapsiquistas, é o dos que vão deturpando o sentido histórico da Terceira Revelação, a pureza do Neo-Espiritualismo, obedientes ao instinto de adaptação — que, no caso, deve ser refreado — às novas modalidades da vida de relação, atendendo sòmente à preocupação de que os seus actos, as suas atitudes se enquadrem à ordem social, aos bons princípios da ética profissional, segundo os cânones do bom-senso preconceituoso que outorga as benesses do mundo aos que os estimam como elementos benéficos de acção, mesmo no campo religioso.

O problema a resolver entende com a orientação das colectividades espiritas, no que concerne à maneira de se conduzirem nas suas relações com o meio humano em que têm de agir, em prol da regeneração dos costumes.

Somos guiados neste trabalho por um intuito altruístico de beneficiar. A este esforço, superior talvez à nossa posição no âmbito das responsabilidades doutrinárias, nos entregamos movidos por um sentimento de lealdade para com os nossos companheiros de ideal, a nenhum dos quais, individualmente, queremos recriminar, entendendo, pelo contrário, que cada um, segundo acreditamos, tem a convicção de que está agindo bem e procura trilhar o melhor caminho que lhe é dado seguir. O problema, repetimos, não é de acção individual; trata-se de coisa muito mais grave e muito mais séria, pois se trata de orientação colectiva.

À luz da História está claríssimo que a desorientação da igreja começou pela inclinação, que move hoje as organizações espiritas, a fazerem-se notadas pelo Poder Público; mais do que isso, a ter as benesses desse Poder, havendo como que uma satisfação das corporações espiritas em contar, no mundo oficial, com elementos de destaque: deputados, senadores, generais, almirantes, governadores, se possível o próprio Presidente da República.

Dir-se-á que essa tendência é humana; concordamos, mas ousamos afirmar que não é religiosa, dadas as condições de puro convencionalismo, orgulho de posições a sustentar, satisfação de mil e uma condições personalíssimas de amor-próprio, vaidade, justo renome social que cada um a si mesmo impõe, conforme a graduação hierárquica que desfruta, etc. — tudo absolutamente contrário às normas naturais da vida em suas relações de

pura espiritualidade, a que as mesmas devem estar condicionadas, quando se palmilha o terreno religioso, segundo as determinantes do Cristianismo.

Temos de dar a Deus o que é de Deus e a César o que é de César, como ensinou Jesus, pois ainda subsiste no mundo, é claro, a diferenciação que o Mestre estabeleceu entre Deus e César. Um dia, em um mundo regenerado, para o qual evidentemente evoluímos, não será assim, pois haverá de prevalecer Deus sobre César, nesse mundo feliz de amanhã. Quando, não o sabemos: «*L'avenir c'est à Dieu*», na expressão do Poeta de «*La Légende des Siècles*».

Quando os irmãos que escalaram o Poder, graças ao movimento de opinião que se acentua nas massas de ir levando os espiritas — que se destacarem pela sua bondade, pela sua clarividência, pelo seu desapego a todos os sectarismos — aos postos de representação e de direcção; quando esses irmãos vierem ao nosso encontro, recebamo-los com as atenções que todos nos merecem. Se uns quiserem prestar serviços, não os recusemos, pois que jamais nos exigirão compensações como aquelas que o oficialismo de Roma pediu à igreja nascente e que a levou ao afastamento do Cristo. Só isso!

Em nossas relações com o Estado, com o mundo oficial, guiemo-nos pelo exemplo do Cristo: sejamos respeitadores integérrimos da lei, paguemos os nossos impostos, curvemo-nos, como Jesus se curvou, aos ónus que César nos impõe. Mas não nos possuamos de júbilos pagãos ao sentirmos que o Estado *nos dá importância*. O que devemos querer é que o Estado nos respeite dentro da lei: e isso nos basta.

A nossa esfera de trabalho é a da reforma dos costumes, no sentido de capacitar o homem a viver moralmente bem, mesmo sem o policiamento do Estado; procuramos «estados de consciência» e não simples aparências de conformidade com a decência e a dignidade.

Estaremos mal se começarmos a deixar-nos conduzir por cegos condutores, no que respeita ao aparelhamento das organizações espiritas. Estas não podem estruturar-se *apenas* a exemplo daquelas que no mundo visam objectivos estatais ou meramente económicos.

Alerta, espiritas! Esse caminho já está sendo trilhado — e ele conduz ao vale das lamentações. Antes prevenir do que punir!

Nada temos que ver com o carácter, o temperamento, a maneira de ser dos nossos irmãos. Acreditamos que todos, sem excepção, estejam, como também estamos, inspirados pelos mais dignos e melhores propósitos; mas, colectivamente, há sintomas de dissolução das normas espiritas.

Voltemos à singeleza e simplicidade exigidas pela prática religiosa, sob a sublime inspiração do fraterno Amor — eis o que Jesus nos pede, segundo o eterno clamor dos seus Evangelhos.

Rio de Janeiro, 26 de Outubro de 1951.

## Programa do Ano

*1.º — Durante todo o ano esforçar-me-ei para* modificar o meu carácter *na vida de relações com os demais. Antes de pretender que outros mudem o seu modo de ver, eu próprio me mudarei.*

*2.º — Procederei sempre com* rectidão, *cumprindo honradamente todos os meus compromissos. Serei pontual e exacto no cumprimento de meus deveres.*

*3.º — Não pedirei emprestado. Gastarei o meu dinheiro* depois *de havê-lo ganho e não* antes.

*4.º — A ninguém direi* falsidades, *nem* verdades *desagradáveis. Não adularei, nem admitirei adulação alguma.*

*5.º — Não forçarei outros ao convencimento de que as minhas ideias são as melhores. Posso estar* equivocado *e devo respeitar o direito alheio de pensar livremente.*

*6.º — Firme como uma rocha em questões de princípios, cederei sempre em assuntos de opinião, forma ou pormenor.*

*7.º — Jamais guardarei rancor ou desprezarei alguém. Sou humano como todos e corruptível como todos.*

*8.º — Defenderei imediatamente aqueles que forem injustamente atacados e suportarei valorosamente as injustiças pessoais.*

*9.º — Não deixarei passar* um só dia *sem prestar qualquer serviço a outro ser vivente.*

*10.º — Recordarei estes propósitos durante todo o ano, pois* quero mudar de carácter e *fazer sentir aos demais que a minha presença entre eles torna a sua vida mais agradável.*

(Da «Revista do Pensamento», de S. Paulo)

1

*Exactamente porque sou espírita, eu estou profundamente interessado na vida e pela Vida. A minha vivência actual é uma experiência nova que não mais se repetirá. Terei outras vidas, como já passei muitas, mas nenhuma poderá repetir a presente, em todas as suas circunstâncias, perspectivas e finalidades. Logo — e é meu dever —, eu tenho de tirar de cada momento o máximo de pontos espirituais, porque outro momento absolutamente igual não poderá chegar, porque a Existência do espírito é uma linha feita de pontos sempre diferentes — a linha é homogénea na essência, os pontos são heterogéneos pelas aparências...*

*A morte? Espero-a, tentando viver, por forma a merecer a morte com um balanço não desesperante e humilhante no «depois»... Saber como os outros vivem além das muralhas da morte pode dar-me indicações muito relativas do que me espera, porque se não há dois seres iguais nas qualidades e determinantes espirituais, o meu «após morte» tem de ser meu, é necessàriamente diferente. Daqui um acrisolamento no meu interesse pela vida — na medida estreita do como vivi espiritualmente a vida, terei a minha morte.* É necessário e suficiente que eu saiba viver para que eu ganhe aquela morte que só têm... «os que se vão da lei da morte libertando»... *Diz-se correntemente — não custa viver, custa saber viver. Eu direi —* não custa estar no mundo, custa é viver para o morrer. *Ai do que morre, como esteve no mundo! Continuará ensimesmado no efémero. Por isso, Deus meu, eu quero viver como se cada momento que me é dado fosse o último desta vida, eu quero encher de Vida cada ápice do Tempo que trouxe para estar no mundo!...*

*E como tenho para mim que* viver *é, na essência,* viver para, *fecho os olhos sobre mim e estendo as mãos para fora de mim, na ânsia de que me chamem. Que importa que já tenha as mãos e até o corpo espicaçado pelas indiferenças, desconfianças ou malquerenças? De vez em quando beijo as contas nacaradas produzidas nos fugazes e raros momentos em que duas almas se* encontraram *num impulso de compreensão e... tudo passa, porque espinhos e contas são as duas faces contrastantes da medalha do* viver o mundo. *Que importa que o cansaço vergue por vezes a alma como a tempestade ao frágil caniço ribeirinho? Abro os olhos sobre mim e chegam-me ecos das minhas grandes vitórias e das minhas grandes derrotas; seco as lágrimas destas ao calor daquelas e... prossigo na minha caminhada de Ashaverus pela rugosa face do planeta das Ideias! Hei-de assim acabar por conhecê-lo e ver o seu Sol — a luz do Cristo — a afastar as sombras de todos os meus recantos.*

2

*Porque choras? Foi para os longes do Além a alma do teu filho que era bom, do teu esposo em quem as virtudes se personificavam, daquela que era o teu esteio na vida? Não os chores e sim aqueles que se foram sem luz sobre os seus passos, porque*

# LINHAS

*os primeiros são bem-aventurados entre os filhos dos homens e os segundos são o joio da seara do Mestre!*

*Ele era bom e sofreu e deixou-te imersa na incompreensão do para que se vive e na ignorância do que se viverá depois? Apaga as tuas lágrimas e faz reviver a sua bondade nos teus próprios actos e pede ao Alto a graça de receberes da alma que partiu as armas com que se rasga a incompreensão e se desfaz a ignorância.*

*Era o teu esteio moral aquele que partiu? Seca as tuas lágrimas, porque, apesar de invisível, ele continuará a sua obra, porque te ensinou que tu mesma podes servir*

*No prefácio deste livro, Isidoro Duarte Santos, que se apresenta como autor responsável, mas não como verdadeiro autor, esclarece, a propósito: «Outro livro que não é meu. Escrevi-o em 45 sessões de três horas cada uma, sem esforço mental nem rasuras, como sucedeu com o livro «Dois Mundos». Seria capaz de escrevê-lo fora do ambiente que o originou? Ignoro. Nunca me dediquei ao romance, excepto em pequena tentativa realizada há muitos anos. A entidade que o ditou antecipou-se aos meus desígnios. Quando me dispunha a estudar a sobrevivência da alma humana após a morte do corpo, numa obra intitulada «A Canção da Imortalidade», que ficou em meio, eis que surge uma outra onde aquele tema é ventilado muito melhor do que eu o poderia fazer. Este ano, preparava a minha estreia como romancista, e, sem esperar, vem este livro cheio de peripécias, no qual as personagens se movem como as surpreendi através da intuição que ia alargando sucessivamente*

# "ALMAS ERRAN

*os seus domínios à medida que que a acção se desenvolvia». E, a rematar a sua «Confissão», escreve: «Repito o que disse em «Dois Mundos»; «Editor sou eu perante a lei terrena»; quanto ao*

de esteio a outros mais fracos. A fraqueza é uma qualidade humana, logo relativa.

Era um modelo de virtudes aquele que amavas? Esconde o teu choro e torna a tua vida o exemplo das suas virtudes.

E se foram fracos, imperfeitos aqueles a quem a morte deu o seu abraço? Chora-os em preces fervorosas para que a luz do Cristo inunde as suas almas do remorso das culpas e da pena pelo que não fizeram e da vontade de regressar para emendar em

# DE RUMO

novos rumos o caminho do seu viver.

Mas não chores sob o aguilhão do pensamento de que tudo se perdeu! Se tu ficaste, até mesmo na terra ele poderá continuar a viver no que tinha de bom e a ter quem lhe rogue perdão para o que ele tivesse de mau. Mortos na terra apenas ficam os que não deixaram quem os lembrasse, mas todos continuam no Além ou em direcção a outras paragens menos imperfeitas ou à espera de regressar ao Purgatório terreno. Nada se perde; é só mudança! Se assim não fosse, a vida não teria razão suficiente e nada há que não tenha uma razão suficiente de ser.

3

O «destino», como uma força superior à nossa vontade, é apenas... a linha impossível de torcer e que liga os efeitos adequados às causas. Não há destinos maus, nem destinos bons, porque o bom e o mau estão na causa e porque há um destino e não destinos. Se pensarmos na possibilidade de destinos maus e bons segundo o conceito vulgar, é o mesmo que admitir que o viver com todos os seus acidentes circunstanciais é imposto, sem que aquele que o sofre nada faça ou tenha feito por o merecer. Eu digo antes que essas circunstâncias acidentais do viver de hoje são ora já o efeito de um viver de ontem ora ainda a causa para o viver de amanhã; e isso é que é o destino — na medida estreita do que faças assim achas.

Isto não implica conformismo, como submissão fatalista. Deve exigir antes todo um esforço do espírito para a compreensão da essência do problema, para que não esteja com essa passividade a criar a inércia espiritual, causa de novos efeitos... Cada um de nós amassa o seu «fatum» como o escultor a argila de que sairá o modelo da sua estátua. Eu tenho o meu «fatum»; não o discuto, cumpro-o, procurando compreender que causas determinantes o teriam gerado como é e não como eu desejaria que fosse, para que... ele, amanhã, não seja igual ao de hoje. (E tudo isto é que resume o meu destino). Nada do que tenho obtido na vida me chega sem uma luta prévia estorcegante, sem choros convulsos que me arrepanham a alma em convulsões angustiosas! Porquê, quando outros recebem mais ainda e com um aspecto de facilidade que nos leva a atirar as mãos fechadas de encontro à cabeça? Porquê, Deus meu, serão eles eleitos por Ti desde o berço e eu um mero produto da Tua indiferença? Não, não posso pensar assim porque isso... seria negar-Te! E eu penso... penso... a escavar o solo rude das hipóteses racionais... E só encontro uma: — eu fruí ontem facilidades análogas e não soube aproveitá-las, compreender-lhes a essência e os fins. E hoje — força inexorável do destino — tenho de experimentar pelo sofrimento todo o valor humano dessas conquistas. E quando voltar amanhã terei no meu espírito as cicatrizes de tantas lágrimas choradas e... já não serei como ontem. É assim o destino, o destino que eu compreendo e que se pode traduzir por — Lei da Regeneração Espiritual.

**Por R. P.**

resto, fui instrumento que procurou captar ideias alheias e não se envaidece com o que pertence aos outros. Tomara ele poder veícular obras deste qui-

# ES" E A CRITICA

late para que a luz se faça nas consciências e as almas saibam que são imortais.» O romance, que se apresenta como neo-realista, é de estrutura acentuadamente dramática e revela imaginação poderosamente criadora. A intriga está conduzida com habilidade e, se bem que se patenteiem, aqui e ali, hesitações — ou não se tratasse duma obra escrita segundo a declaração do autor, em circunstâncias transcendentes e por via metapsíquica — e se notem algumas imperfeições de carácter técnico, o que não admira, tratando-se como se trata duma estreia no género, quer para a transmissora, Maria Gonçalves Duarte Santos (Lia) ou antes, o seu espírito, quer para o receptor, não há dúvida de que estamos em presença dum romance interessantíssimo. O fundo da obra é eminentemente moral e a linguagem empregada é, na sua singeleza literária, de bom timbre.

Do «Comércio do Porto»

# FERNANDO ORTIZ E A GÉNESE DO CRIME

A obra de Fernando Ortiz, no campo da criminologia, pode ser estudada ou discutida sob diversos aspectos. Um deles, e o mais trancendental, é o da génese criminal, problema em que os especialistas na matéria ainda não puderam chegar a completa unidade de vistas, justamente porque os factores externos, conquanto não deixem de ter grande influência no comportamento do delinquente, não explicam de maneira cabal, em todos os casos, a verdadeira causa das inclinações criminosas. Não se trata, é claro, do criminoso acidental, isto é, do indivíduo que é levado a cometer um delito por imposição das circunstâncias, seja em defesa própria, seja por motivo de honra ou por outro motivo imperioso. Fernando Ortiz vai à raiz do problema, fora das influências exteriores, e por isso a sua preocupação maior é o criminoso nato, cujos «antecedentes espirituais», como vimos no artigo anterior, têm repercussão nos estados mórbidos, nas inclinações acentuadas para o crime. Pode parecer, justamente por este motivo, que o livro de Fernando Ortiz, catedrático da Universidade de Havana, autor de muitos trabalhos de *folk-lore* e ciência penal, seja uma inovação perigosa no domínio da criminologia moderna. A obra, entretanto, não é nova, apesar de haver sido publicada há pouco tempo, em edição, aliás, muito bem cuidada, pela «Editorial Vítor Hugo», da República Argentina, porque as suas primeiras edições foram lançadas há mais de vinte anos, na Espanha. A 4.ª edição, por exemplo, da «Editorial Reus», de Madrid, é de 1924. No Brasil, porém, a tese é nova, porque ainda não foi discutida entre os cultores da criminologia.

Em que consiste a tese do Prof. Fernando Ortiz? Na afirmação do paralelismo teórico entre a criminologia lombrosiana e a filosofia espirita. Diz ele: *Poderia seguir, assim, examinando outros aspectos positivistas da criminologia e comparar as conclusões científicas desses problemas com as que do Espiritismo se deduzem para as mesmas questões, e haveríamos de ver como o paralelismo teórico entre a criminologia positivista e a espiritista caminha em todas as ocasiões.* («La Filosofia Penal de los espiritistas», pág. 129). Quer, portanto, o criminalista cubano sustentar que a filosofia espirita, apoiada na teoria reencarnacionista ou das «vidas sucessivas», sem destruir as conclusões da escola lombrosiana, apresenta a figura do criminoso nato à luz de princípios pelos quais se pode verificar a influência do estado espiritual na génese do crime, como ponto de partida para uma filosofia penal mais ampla, mais arejada, menos dogmática ou rigorista. Vamos transcrever mais um trecho da obra de Fernando Ortiz. Comenta o mestre cubano, a propósito do criminoso, no livro citado: *o delito não é para o Espiritismo uma abstração que tenha sua existência sòmente na lei, como entendiam certos penalistas; senão, ao contrário, como já hoje pensam os modernos criminólogos, que o delito é um sintoma de anomalia anti-social ou — o que vem a ser o mesmo — que o delito desaparece, como entidade, de vida própria, para abrir caminho ao homem criminal, no qual se devem estudar, tanto o móvel do leito, como a sua terapêutica e sua profilaxia.* Já se disse que o criminoso nato é um doente, mas o que ainda não se esclareceu suficientemente foi o problema da origem dos estados mórbidos que levam à prática do crime. Para os espiritistas, com base na filosofia da reencarnação, nem sempre o criminoso é fruto ou produto do meio, como se costuma dizer, porquanto as tendências criminais são anteriores ao meio em que vive o delinquente.

Anteriores? Sim, porque o criminoso nato, qualquer que seja a sua categoria, trás consigo, no acervo do espírito, defeitos e tendências oriundas de existências passadas, segundo a doutrina da preexistência. Esta é a tese espirita, em cujas bases filosóficas o Prof. Fernando Ortiz vê perspectivas bem largas para a criminologia moderna e o Di-

reito Penal. Evidentemente uma tese desta natureza jamais poderia ser aceite ou admitida por um criminalista filiado à escola materialista, porque o materialismo, seja em filosofia pura, seja em criminologia, seja, finalmente, em que terreno for, começa pela negação de uma premissa fundamental: a existência da alma. Negada a existência da alma, negado está, implìcitamente, tudo o que decorre desta premissa. Fora, porém, no círculo exclusivo do materialismo, desde que se admita a imortalidade da alma — princípio comum a todas as doutrinas de fundo espiritualista — não é difícil apreciar filosofia espirita, um espírito atrasado, um espírito sem evolução moral. Cabe aqui uma transcrição indispensável: *Tendo o homem o instinto de assassínio, seu próprio espírito é que lho dá; não são os órgãos que lho dão.* («Livro dos Espíritos», 3.ª parte, cap. X). Daí a anterioridade das tendências criminais em relação ao meio social e ao meio cósmico. O indivíduo não é criminoso porque tem tais e tais anormalidades físicas, mas porque a propensão inata do crime já lhe vem do atraso espiritual: as anomalias, as fisionomias monstruosas representam o reflexo do estado espiritual, porque constituem

píritos», edição brasileira, tradução de Guillon Ribeiro, n.º 370). Não se pretende sustentar, com isto, que o instinto criminal não sofra as influências apontadas na escola de Ferri, o que seria negar a existência dos estímulos exteriores. Não vai a tanto a concepção de Fernando Ortiz, baseada em Kardec, pois até cita as influências antropológicas, cosmológicas e sociais. Não há contradição entre o reconhecimento destas influências e a doutrina de que o criminoso nato, segundo a tese espirita, é um retardado espiritual, um espírito em escala ainda baixa no processo de evolução moral.

## Por DEOLINDO AMORIM

a questão proposta pela doutrina codificada por Allan Kardec, em concordância com a ordem de ideias seguida pelo criminalista cubano em *La Filosofia Penal de los espiritistas,* livro elaborado após cuidadoso exame da parte filosófica do Espiritismo em confronto com a escola penal de Lombroso. (Já dissemos, no artigo anterior, que Fernando Ortiz é lombrosiano convicto). Desenvolvamos a tese.

Se, de facto, a tara criminal tem a sua origem no espírito e não, como se tem dito, nas anomalias anatomo-fisiológicas, forçoso é admitir que tais anomalias, como já foi dito anteriormente, são *efeito* e não causa da deformação espiritual, embora revelem a existência de uma entidade mórbida através dos traços fisionómicos, das «aberrações cranianas». Efeito de quê? Do atraso espiritual. Neste caso, o criminoso é, à luz da

as condições adequadas ao grau de evolução do espírito, ao género de vida a que ele se destina. Afigura-se-nos oportuno, como esclarecimento da tese e, ainda para melhor compreensão do pensamento do criminalista cubano, a reprodução dos seguintes comentários de Allan Kardec, tantas vezes citado por Fernando Ortiz: *Se nos órgãos estivesse o princípio das faculdades, o homem seria uma máquina sem livre-arbítrio e sem a responsabilidade de seus actos. Forçoso então fora admitir-se que os maiores génios, os sábios, os poetas, os artistas, só o são porque o acaso lhes deu órgãos especiais, donde se seguiria que, sem esses órgãos, não teriam sido génios e que, assim, o maior dos imbecis houvera podido ser um Newton, um Virgílio ou um Rafael, desde que de certos órgãos se achassem providos.* (ALLAN KARDEC — «Livro dos Es-

Os factores externos da deliquência não influem apenas no comportamento do criminoso, mas até nos acontecimentos históricos. Se Ortiz não nega a presença de tais factores, muito menos o fez Kardec ao sustentar a preexistência das qualidades ou defeitos do espírito. Todos os instintos humanos, sem prejuízo deste princípio, sofrem a acção de três factores inevitáveis: a organização somática do indivíduo (factor antropológico), as condições do clima, a paisagem, etc. (factor cosmológico) e, finalmente, a pressão ou a tolerância da sociedade (factor social). Haja vista o que ocorre na História. A este respeito, G. L. Duprat (citado por Cabanés) chega a dizer que «os fenómenos sociológicos têm com os factos psíquicos tão estreitas relações como os fenómenos biológicos». «Não há um sentimento — diz Duprat — uma ideia em um indivíduo,

um acto praticado por nós, que não leve a marca do meio social.» (*Les causes sociales de la folie*, cf. Cabanés). Tendo estudado, sob o ponto de vista clínico, tanto as atitudes de monarcas, condutores de massas, etc., como certos acontecimentos de carácter decisivo no curso da civilização, notadamente a Revolução de 1789, o procedimento da Comuna de Paris, por exemplo, Cabanés verificou muito bem, em face de uma série inumerável de factos, que as influências do clima e do meio social, assim como as anormalidades anatomo-fisiológicas são responsáveis, em grande parte, por importantes acontecimentos da História. Uma de suas conclusões, depois de aturados estudos das relações da Medicina com a História, é a seguinte: «Tanto as circunstâncias políticas como as condições sociais imprimem seus traços no carácter dos povos.» (Cabanés — *L'Histoire Éclaireé par la Clinique*, Paris, Ed. A. Michel). Logo, fica de pé a influência do meio sobre o indivíduo. A generalização, entretanto, não é aconselhável, o que não invalida a opinião de Cabanés, aliás apoiada na experiência, na observação e nos factos históricos. Não é aconselhável, porque, justamente no estudo da criminalidade, não se podem atribuir ao meio todas as tendências manifestadas pelo criminoso. Neste ponto, a tese espirita, comentada por Fernando Ortiz, vai mais longe, sem negar a influência do meio, da educação e de todos os outros factores externos, não considera total ou absoluta essa influência. O meio por si só não faz o criminoso nato: o meio estimula, favorece a manifestação do instinto criminal, mas não é o criador da tendência para o crime, porque esta vem do espírito. Como aferir o desenvolvimento ou o atraso espiritual nas relações do indivíduo com o meio? Pela desigualdade observada no comportamento: há indivíduos que, apesar de terem recebido bons exemplos em casa, de terem sido orientados pelos melhores princípios religiosos, pelas mais adiantadas normas de educação, cedem fàcilmente às solicitações do grupo, não oferecem reacção à influência do meio, e por isso fàcilmente se tornam viciados pela acção de factores externos; há, porém, outros indivíduos que sabem reagir diante das imposições do meio, não se deixam contagiar pelas ideias ambientes, não se deixam absorver pelo grupo social. Há, portanto, na condição de homens, espíritos mais adiantados, mais esclarecidos e experimentados do que outros, pelo processo das vidas sucessivas ou reencarnação. Justamente por este motivo, a doutrina espirita não toma o determinismo sociológico, tanto em criminologia como nas relações humanas, em sentido absoluto, porque o determinismo não se faz sentir da mesma forma em todos os indivíduos. É, finalmente, à luz deste prisma que a obra de Fernando Ortiz estabelece relações entre o Espiritismo e o Direito Penal. Realmente a acção do meio sobre o indivíduo varia de acordo com o grau de evolução do espírito. Um homem de espírito adiantado é capaz de entrar, se possível, no antro da jogatina ou na bacanal, e não se deixar contagiar, não perder a compostura e dignidade; mas um homem de espírito atrasado, apesar de todo verniz intelectual ou social, não é capaz de resistir à tentação do jogo ou das libações alcoólicas, desde que se encontre em ambiente propício. O determinismo do meio, portanto, não é absoluto. Muita luz ainda se fará sobre problemas de criminologia e Direito Penal quando a génese do crime for estudada com base na opinião defendida pelo abalisado criminalista cubano, isto é, a opinião de que a criminologia moderna precisa subir à esfera da responsabilidade espiritual para esclarecer muitas de suas questões ainda sujeitas a controvérsias. É neste sentido que o autor de *La Filosofia Penal de los espiritistas* advoga imparcialmente a mútua colaboração entre a criminologia moderna e a doutrina espirita. Sejam ou não sejam aceites as ideias de Fernando Ortiz, a verdade é que o seu livro trás contribuição interessante ao Direito Penal.

*(Da «Gazeta Judiciária», do Rio de Janeiro).*

## PIETRO UBALDI

***Temos recebido de vários pontos do Brasil algumas reportagens concernentes à viagem do nosso redactor-correspondente Pietro Ubaldi, que nos abstemos de publicar, em virtude de aguardarmos o seu relato geral, que nos foi prometido logo que ele regresse a Itália. Isto não constitui menos consideração pelos nossos amaveis confrades, mas tão sòmente o desejo de não repetir assuntos nas páginas da revista.***

***Essas reportagens muito nos desvanecem pelo interesse que os dedicados correspondentes demonstram pela nossa modesta publicação.***

# Crónica Estrangeira

Por ISIDORO DUARTE SANTOS

## UMA ACTUAÇÃO ESPIRITA

O *Jornal da Tarde*, de Pelotas, cidade brasileira do Rio Grande do Sul, publica a seguinte notícia de Santo Ângelo, datada de 4 do corrente, extraída do jornal *O Missioneiro*:

«A população do Lageado do Cerne, no 1.º distrito deste município, de uns tempos a esta parte vive constantemente alarmada com a aparição misteriosa de um estranho fenómeno que está espalhando o terror naquelas redondezas.

«Trata-se de uma alma penada ou do espírito de um velho morador daquele lugar que se suicidou, enforcando-se no começo deste ano e que aparece e fala constantemente, através de um colegial de 14 anos, que é seu neto.

«A nossa reportagem, ao ter conhecimento do estranho fenómeno, dirigiu-se àquele local e verificou que a notícia era verdadeira. Em palestra que mantivemos com diversas pessoas, todas elas, vivamente impressionadas, nos confirmaram o facto, que em resumo é contado do seguinte modo:

«Residia há muito tempo entre nós um velho morador que, ao perder a esposa, que faleceu no começo deste ano, não suportando a ausência da companheira, resolveu pôr termo à existência, enforcando-se numa árvore.

«O facto foi na ocasião muito lamentado, mas passou, como passam todas as coisas na vida. Agora, há uns dias atrás, quando o facto estava quase esquecido, os moradores de uma casa próxima onde o velho se enforcara e que por sinal são seus parentes notaram que uma vaca que se encontrava amarrada à árvore onde o velho se suicidara estava berrando e espinoteando. A dona da casa pediu ao colegial que fosse ver o que tinha o animal e o rapaz voltou aterrorizado, a correr e a gritar, dizendo que vira o avô a balancear num galho, pendurado na corda em que se enforcara e que, ao vêlo, desceu da árvore e entrou no seu próprio corpo. Mal acabou de dizer isto, começou a falar como se fosse o enforcado, com voz pausada e firme, voz que todos reconheceram ser a do velho.

«Em seguida foi dado alarme e juntou-se toda a vizinhança, ultrapassando uma centena as pessoas que presenciaram o fenómeno. E o colegial falou durante doze horas a fio, revelando coisas que ninguém sabia, desvendando intrigas de vizinhos, acusando uns e defendendo outros, enfim, para todos que o cercavam tinha algo que dizer...

«Nisto, um dos presentes lembrou-se de mandar chamar um espirita que morava naquelas imediações. Quando este chegou, pretendeu dar-lhe uns «passes», dizendo que o rapaz estava «apossado». Este revoltou-se, investindo furioso contra aquele e dizendo que quando ele voltasse para casa, ao passar pelo cemitério onde estava enterrado, iria ver uma coisa. Efectivamente, quando o cidadão voltava a sua casa, ao passar pelo cemitério, o cavalo em que ia montado, que era muito manso, começou a corcovear, escoucear e galopar e ao chegar a casa morreu. O cavaleiro ficou a dormir três dias e três noites sem acordar... Como a intervenção do espirita não desse resultado, foi resolvido entre a vizinhança chamar o vigário desta cidade, padre Paulo Stachowitz, que se dirigiu imediatamente a Lageado do Cerne, podendo ainda verificar o colegial em transe.

«O vigário, depois de benzer o menor, explicou aos parentes que fenómenos semelhantes já se haviam verificado e que era, de facto, uma alma penada que se manifestava através do menino. Aconselhou que fizessem preces e se acendessem velas para o sossego eterno daquela alma.

«O colegial, com quem também nossa reportagem se avistou, afirmou que não se recorda de nada do que disse, confirmando apenas que vira o avô pendurado na corda e introduzir-se no seu corpo.

«Apesar das velas e das preces, o fenómeno tem-se repetido várias vezes. O menino, que é aluno do 4.º ano de uma escola municipal, não pôde fazer exame, tal o seu estado de fraqueza e abatimento.

«Qual será, afinal, a explicação deste estranho fenómeno?»

Não é preciso ser muito inteligente nem ter estudado Espiritismo para deduzir com segurança: O colegial é um médium de actuação ou incorporação que veicula o pensamento do suicida. Fenómenos destes são aos milhares. A maior parte das vezes conduzem os doentes a manicómios onde a psiquiatria materialista produz verdadeiras loucuras, quando, afinal, uma doutrinação bastava para que o «demente» volvesse à normalidade.

## GRANDE PIONEIRO QUE DESAPARECE

Segundo lemos em *Two Worlds*, de Manchester, no dia 3 de Janeiro desencarnou, em Bristol, Ernest W. Oaten, um dos maiores pioneiros do Espiritismo na Inglaterra. Nasceu em Bristol em 1875, atingindo, portanto, a idade de 77 anos.

Os seus primeiros tempos de mocidade dedicou-os à música e aos 14 anos começou a estudar pintûra. Foi na oficina que ouviu falar de Espiritismo a primeira vez. Escusado será dizer que se opôs à doutrina, mas resolveu estudá-la com seriedade e profundeza.

Em 1892 assistiu a uma sessão e viu logo que o Espiritismo necessitava de ser bem investigado. Por isso se lançou ao estudo, passando a ouvir as conferências de Emma Hardinge Britten, J. J. Morse, Miss Florence Marrayatt e Mrs. Ellen Green. Estes arautos forneceram-lhe abundantes materiais e tempos depois fundou e dirigiu dois grupos semanais durante oito anos.

Em 1894, o Centro de Cardiff teve a honra de admiti-lo como sócio e no mesmo ano começou ali a desenvolver as suas faculdades psíquicas. Um dia estava a dirigir a sessão e foi actuado, falando muito tempo. Em 1896, co-

meçou então a trabalhar como médium de transe.

Assim principiou uma longa vida dedicada à Causa espirita que milhares de adeptos captou através dos mais belos ensinamentos.

Em 1903 assumiu a presidência do Portsmouth Temple. Em 1910 falou no Congresso da União Nacional Espiritualista, reunido em Halifax, onde se encontrava o célebre jornalista W. T. Stead, desencarnado no naufrágio do «Titanic». No ano seguinte foi nomeado membro do Conselho Nacional no Congresso de Newcastle, de que se tornou presidente em 1915.

Vinte e seis anos dirigiu o semanário *Two Words*, de Manchester, e foi o primeiro espirita inglês que fez propaganda através do microfone.

Acompanhámos a sua acção espirita desde 1925 e podemos afirmar que se tratava de um notável conferencista, cheio de bom-senso e prudência, cuja palavra foi ouvida e acatada em centenares de auditórios.

Em 1928 foi eleito Presidente da Federação Espirita Internacional.

Trabalhou intimamente com o célebre espirita e novelista *Sir* Arthur Conan Doyle e estava sempre na brecha, defendendo a doutrina como escritor, orador e organizador.

*Estudos Psíquicos* presta a sua homenagem a Ernest W. Oaten nesta breve notícia, lamentando a carência de espaço que impede de alargar a resenha biográfica de tão notável pioneiro. Um dia, porém, voltaremos ao assunto e ver-se-á quanto lhe ficou devendo a doutrina espirita, sobretudo em meio século de actividade jornalística, á frente de um dos mais belos hebdomadários que serve a Causa na velha Albion.

*Ernest W. Oaten*

## O LAR DE JESUS E O SEU 10.º ANIVERSÁRIO

A despeito da chuvarada de 31 de Dezembro e de todo o dia 1 de Janeiro decorrer chuvoso, o *Lar de Jesus* teve uma enchente de trezentas pessoas, amigos dedicados da grande instituição e que foi brilhantíssima.

De manhã, hasteamento da Bandeira ao som do Hino Nacional cantado pelas crianças. Às 15 horas, a sessão comemorativa presidida pela Mesa do Conselho Deliberativo, que empossou a nova Directoria composta de D. Maria de Lourdes Pereira, D. Ilza Chaves de Almeida Machado e D. Aurora de Sousa Marques (respectivamente, presidente, secretária e tesoureira) e D. Hermínia de Sousa Sá, D. Zaira Waingartner e D. Laura Babo, vogais. Depois da posse, falaram D. Ilza e D. Zaira. O nosso prezado amigo Prof. Leopoldo Machado falou, sentado, homenageando os irmãos desencarnados e expondo a situação das obras do *Lar de Jesus*, lamentando não poder distribuir os volumes do seu livro «Graças sobre Graças» e focando a situação actual da benemerente colectividade.

Depois houve distribuição de senhas «Unidos Para o Bem» e o corte do bolo do aniversário, com 10 velas, que foram apagadas pela menina Angélica, também de 10 anos, que andou e falou no *Lar de Jesus*.

Houve ainda programa artístico acompanhado por belo conjunto musical em que rapazes da M. E. 1, crianças do *Lar de Jesus* e jovens da *Casa de Jesus*, de S. Cristóvão.

A seguir, procedeu-se à visita das áleas já ultimadas ou em via de ultimação e à inauguração da Exposição de trabalhos no pavimento inferior da enfermaria e berçário.

Na falta do Prof. Leopoldo Machado animaram o programa os confrades A. Paiva Melo, Ilza Machado e José Lucena.

Assim passou mais um aniversário do *Lar de Jesus*, fundado pelo espírito gentil de Marília de Almeida Barbosa, que do Alto, onde se encontra, lança as suas vibrações amigas sobre essa obra invulgar pela estrutura e modelar pela organização.

## ESTRANHO AVISO

O *Psychic News* de 7-4-951 conta que Vollie Tripp assistiu a um curioso fenómeno, quando há 30 anos explorava uma região pouco conhecida da Nevada. Um dia estava a perfurar um túnel num local em que a terra se esboroava fàcilmente. Tinha perfurado $2^{m},5$ e parou para fazer um cigarro. Estavam com ele dois pesquisadores de minério, mas naquele momento encontravam-se a mais de dois quilómetros de distância, colocando balizas num lugar selvagem e solitário...

O sr. Tripp suspendeu o cigarro, porque uma voz lhe ordenou imediatamente:

— Sai daí!

O pesquisador voltou-se, procurou em torno de si, mas não descobriu ninguém. E a voz fez-se ouvir novamente, com mais insistência:

— Sai depressa!

O sr. Tripp abandonou o túnel a correr e quando chegou cá fora a galeria desmoronou-se.

Avisos deste género têm-se repetido em muitas circunstâncias. Por eles se demonstra a verdade da sobrevivência.

# Notas & Comentários

## A CRISE DO PAPEL

*Eis um problema dificílimo que nos assoberba e cuja solução está e estará incógnita por muito tempo. O custo do papel subiu de tal maneira que não será possível manter posições antigas e muitas publicações ver-se-ão obrigadas a suspender ou a aumentar o preço das assinaturas.*

*Agora mesmo verificámos o fenómeno através de algumas revistas brasileiras, que passaram a imprimir-se em papel ordinário.*

Estudos Psíquicos *manterá ainda a sua posição, em virtude dos generosos donativos que tem recebido e que nos habilitarão a enfrentar a crise durante o ano decorrente. Se esses cooperadores se lembrarem de nós oportunamente, continuaremos a singrar ao preço actual, com benefício para a Causa; aliás, seremos obrigados a rectificar o pleno e a recorrer ao expediente natural e geral.*

*Quanto aos livros, o caso segue os mesmos trâmites. A Livraria «O Clarim», do Estado de S. Paulo, aumentou extraordinàriamente o preço dos livros. A própria Federação Espirita Brasileira—uma das maiores editoras espiritas mundiais — não fugiu à regra e o seu Catálogo de 1952 é bem elucidativo. Enfim, temos de enfrentar o problema, restringindo certas despesas que, além de inúteis, concorrem para danificar a vida orgânica e moral dos indivíduos. O que não devemos é arriar caminho, isto é, regatear auxílio às publicações espiritas que lutam para se manter, no sentido da propaganda que se impõe.*

*Mostremos que estamos unidos e que sentimos a responsabilidade que nos pesa sobre os ombros. Um ideal vale mais do que o interesse económico. Se não tivéssemos ideais a servir, a vida humana reduzir-se-ia a uma série de actos heterogéneos que pouco além iriam da vegetação corpórea. Preparemo-nos, pois, e que a onda nos encontre dispostos ao sacrifício de alguns centavos diários para que a chama se não extinga em nossos corações.*

## MORAL ESTRANHA

*Conta o* Psychic News, *de Londres, que uma senhora daquela capital, ansiosa por adoptar um filho ilegítimo, rejeitou um por inconveniente, em virtude de ele acreditar no Espiritismo.*

*Este caso presta-se a comentários. Aquela senhora gostou do garoto (tinha seis anos) e encetou as negociações necessárias e preliminares no sentido de aumentá-lo ao efectivo do seu lar. Tudo parecia facilitado e a dama em questão lembrou-se de perguntar se a criança frequentava a escola dominical. Que sim, que frequentava, respondeu a negociadora. Mas depois é que foi o busilis:*

*— E qual é a sua religião?*

*Ora qual havia de ser! Era espirita o pobre mocinho e a dama não quis ouvir mais nada. Rodou nos calcanhares, devolveu um grande impresso e rosnou um curto e seco «Boa tarde».*

*O Espiritismo desqualificou o miúdo, devido ao preconceito errado em que o mundo vive. Não será cada um livre de pensar como entende? E por isso devemos antepor essa frioleira à simpatia natural que atrai as almas entre si? E não estaria a senhora muito a tempo de modelar um carácter, adaptando-o à sua religião?*

*Nós entendemos que as crianças devem ser educadas à margem de certos dogmatismos, que muitas vezes produzem nelas efeito contrário. Depois, quando atingem a idade em que o raciocínio começa a exercer-se, riem-se do que lhes impingiram e avaliam a seu modo a capacidade mental dos progenitores.*

*A senhora londrina era estreita de critério. Os filhos, se os tivesse, sairiam à mãe e talvez não dessem pela coisa quando o «miolo» florescesse e mostrasse do que é capaz um gaiatinho. A couraça seria tão grossa e tão fechada que o seu mundo não iria além da luz de uma candeia.*

*Os pais fornecem directrizes, não impõem sentimentos nem dão rumos à inteligência. Esses são próprios do espírito e só ele os aplicará na devida altura. Ai do mundo se estivesse sujeito ao tradicionalismo de certos «coriáceos»!*

## ATENEU ESPIRITA

*A Confederação Espirita Argentina acaba de criar o «Ateneu Espirita de Letras e Artes», cujo fim é o seguinte:*

*1.º — O «Ateneu Espirita de Letras e Artes» procurará rever as orientações artísticas mais vulgares, empregando para isso o sentido estético da arte que nos oferece a doutrina espirita e cujo critério fundamental assenta na realidade eterna do espírito.*

*2.º — Procurará, como dizia Kardec, e respeitando toda doutrina e todo conceito que à arte se refiram, regenerar a criação artística, dando a conhecer as novas faculdades estéticas que se poderão desenvolver nos escritores e artistas, mediante o fenómeno espiritual da inspiração artística.*

*3.º — Demonstrará, por meio de estudos analógicos referentes à* arte clássica *e à* arte espirita, *que a conquista da beleza moral em arte é sempre o resultado de educação estética e artística, que mergulha as raízes nas realidades espirituais do mundo visível.*

*4.º — Difundirá por meio da estética espirita que a única arte útil no actual momento da evolução humana é a que reforme a moral e a espiritualidade dos homens e dos povos e os oriente no individual e no social para a Beleza Absoluta e a Verdade Divina.*

*5.º — Desenvolverá nas sociedades espiritas e no movimento espirita em geral o culto da literatura e da arte, por meio de conferências, cursos, folhetos, livros e periódicos e actos culturais que objectivem a nova consciência artística do ponto de vista da estética espirita.*

*6.º — Para isso este Ateneu realizará trabalhos de arte experimental sobre literatura, poesia, pintura, música, declamação, teatro, etc., e todo o labor artístico que possa afirmar o sentido espiritual do nosso lema: «A alma em busca da sabedoria».*

# Noticiário

## 19.º SORTEIO DE LIVROS ESPIRITAS

Mais um sorteio de livros espiritas foi realizado em Dezembro último, com a distribuição de 10 valiosos prémios que couberam aos seguintes subscritores, a quem apresentamos as nossas felicitações:

1.º prémio — «A Casa Assombrada» — D. Fortunata da Conceição Bravo, do Cartaxo.

2.º prémio—«Parnaso de Além-Túmulo» — João Oliveira Pinto Muge, da cidade da Beira, Moçambique.

3.º prémio — «Trabalhos do Grupo Ismael» — Anatólio Ferreira Cardoso, de Angra do Heroísmo.

4.º prémio — «Ao Serviço do Mestre» — D. Antónia Pontares de Lemos Rosário, da cidade da Beira, Moçambique.

5.º prémio — «A Fazenda Mal Assombrada» — João de Oliveira Muge, da cidade da Beira, Moçambique.

6.º prémio — «Terceiro Livro de Leitura—Evangelho das Crianças» — António José da Costa Félix, de Moura.

7.º prémio — «Fundamentos Científicos do Espiritismo»—José A. Pais de Carvalho, da Mangualde-Gare.

8.º prémio — «O Livro de Tobias» — João de Oliveira Pinto Muge, da cidade da Beira, Moçambique.

9.º prémio — «Doutrina de Jesus» — D. Maria da Natividade Lima dos Anjos, Canas de Senhorim.

10.º prémio—«Iluminação» — Fernando Araújo, da Guarda.

Neste final do ano pudemos contemplar alguns benfeitores com lembranças dignas de figurar em qualquer estante de bons livros. Venham novos subscritores e a lista dos prémios aumentará, recompensando esforços e cultivando o gosto da leitura. A beneficência é uma das mais belas práticas espiritas!

## PARTICIPAÇÕES

Teve a gentileza de nos participar a eleição de seus corpos gerentes a seguinte sociedade, à qual apresentamos os nossos melhores cumprimentos com votos de solidariedade:

CENTRO ESPIRITA MANUEL BAPTISTA, de Maceió, Estado brasileiro de Alagoas, cuja Directoria ficou assim constituída:

*Presidente* — Gualdino de Vasconcelos; *vice-presidente* — Jaime Xavier Silva; *1.º secr.* — Pedro A. do Nascimento; *2.º vice-secr.* — Maria de Lourdes Mendonça; *tesoureiro* — Elita B. Chaves; *vice-tesoureiro*—Pedro A. da Gama; *orador* — Arcelino Cunha; *bibliotecário* — Pedro M. de Mendonça; *arquivista* — José Cunha; *procurador* — José F. do Nascimento; *zeladores* — Aurea Araújo e Maria Mendonça; *directores da assistência* — Rufino Caldas e José Ribeiro Costa.

## AS CONFERÊNCIAS DE RAMOS PEREIRA

Como estava anunciado, Ramos Pereira realizou na sede do Centro Luz e Amor mais uma das suas habituais conferências, na qual demonstrou, como sempre, as grandes qualidades que o exornam de orador nato e expositor consciente.

O mesmo confrade realizou na sede do Grupo Desportivo do Banco de Portugal uma notável conferência intitulada: «A Banca Através dos Tempos» e que constituiu uma verdadeira lição da especialidade para quantos o escutaram.

Presidiu o vice-governador do Banco, general Soares Branco, ladeado, entre outros, pelo prof. Dr. Baptista de Araújo, e a sala encontrava-se replecta de assistentes, na maioria empregados bancários, que muito lucraram com a exposição do nosso querido companheiro.

No final, o general Soares Branco fez o elogio do conferente, não em termos protocolares, mas apreciando o seu trabalho e classificando-o de notabilíssimo, mesmo transcendente, pois Ramos Pereira não se limitava a repetir o que outros disseram, mas dava cunho pessoal ao que saía do seu esforço inteligente. Não teve relutância em considerar aquela conferência digna de um congresso internacional, tais os problemas teóricos que envolvia. Nós, que ouvimos atentamente o orador durante hora e meia, ficámos com a impressão de que estava ali um futuro catedrático que muito honrará a economia nacional, se lhe franquearem os caminhos e fornecerem elementos de trabalho.

Os nossos parabens a Ramos Pereira.

## PROGRAMA DOS TRABALHOS DO CENTRO EM FEVEREIRO E MARÇO DE 1952

Dia 3, Domingo, às 16 horas — Sessão do Grupo General Passaláqua, com a médium D. Maria Fernanda Moreira.

Dia 8, 6.ª feira, às 21,30—Sessão Experimental, dirigida por Ramos Pereira.

Dia 10, domingo, às 16 horas — Sessão do Grupo General Passaláqua, com a médium D. Maria Cecília Gorina.

Dia 17, domingo, às 16 horas — Conferência pelo Presidente da Ordem Esotérica Iniciática, Ângelo da Costa Cabral, intitulada «O Problema Actual da Mediunidade».

Dia 24, domingo, às 16 horas — Sessão do Grupo General Passaláqua, com a médium D. Maria Fernanda Moreira.

Dia 2 de Março, domingo, às 16 horas — Sessão do Grupo General Passaláqua, com a médium D. Maria Cecília Gorina.

Dia 9 de Março, domingo, às 16 horas — Conferência por Ramos Pereira.

## GRUPO REPER-SIAM

Todas as 5.as feiras, às 21.30, continua a funcionar o Grupo Reper-Siam, sob a direcção geral de Isidoro Duarte Santos.

## ASSEMBLEIA GERAL

No dia 31 do corrente mês de Janeiro reuniu-se a Assembleia geral do Centro Espiritualista Luz e Amor para prestação de contas do último triénio, as quais foram aprovadas por unanimidade, bem como o relatório da Direcção.

# Obras de Ciências Psíquicas e Filosofia Neo-Espiritualista

(em depósito nesta redacção)

| | br. | enc. |
|---|---|---|
| **DR. INACIO FERREIRA** | | |
| Conselhos a Meu Filho | | 15$00 |
| Espiritismo e Medicina | 18$00 | 30$00 |
| Novos Rumos à Medicina, livro célebre, muito ilustrado, descreve os métodos da cura psíquica do Sanatório de Uberaba — 1.º volume | | 60$00 |
| 2.º volume | | 60$00 |
| Têm Razão!, resposta magistral aos ataques feitos ao Espiritismo | 45$00 | 53$00 |
| **FRANCISCO CANDIDO XAVIER (Médium)** | | |
| Agenda Cristã, pelo *Espírito de André Luiz* | 15$00 | |
| Alvorada Cristã, pelo *Espírito de Neio Lúcio*, livro maravilhoso e educativo, para crianças de todas as idades | 18$00 | |
| Boa Nova (quadros evangélicos), ditados pelo *Espírito de Humberto de Campos* | 20$00 | 32$00 |
| A Caminho da Luz, pelo *Espírito de Humberto de Campos* | 25$00 | |
| Caminho, Verdade e Vida, pelo *Espírito de Emmanuel* | 30$00 | |
| O Consolador, pelo *Espírito de Emmanuel*, resposta a 461 perguntas | 24$00 | 35$00 |
| Crónicas de Além-Túmulo, ditadas pelo *Espírito de Humberto de Campos* | 27$00 | |
| Emmanuel, repertório de ensinamentos cristãos, ditados pelo Espírito de *Emmanuel* | 20$00 | |
| Falando à Terra, colectânea de mensagens de homens célebres brasileiros | 27$00 | 38$00 |
| Há dois mil anos, romance empolgante ditado pelo *Espírito de Emmanuel* (nova edição) | 42$00 | 54$00 |
| 50 Anos Depois, continuação do romance supra, pelo *mesmo autor* | 38$00 | 50$00 |
| Lázaro Redivivo, pelo *Espírito do irmão X* (Humberto de Campos) | 27$00 | |
| Libertação, pelo *Espírito de André Luiz* | 30$00 | |
| Luz Acima, crónicas pelo *Espírito de Humberto de Campos* | 27$00 | 38$00 |
| Mensageiros (Os), pelo *Espírito de André Luiz* | 34$00 | 46$00 |
| Missionários da Luz, pelo *Espírito de André Luiz*, obra dedicada às pessoas cultas | 38$00 | 50$00 |
| Nosso Lar, pelo *Espírito de André Luiz* | 30$00 | 42$00 |
| No Mundo Maior, pelo *Espírito de André Luiz* | 32$00 | 44$00 |
| Novas Mensagens, do *Espírito de Humberto de Campos* | 22$00 | 34$00 |
| Obreiros da Vida Eterna, pelo *Espírito de André Luiz* | 38$00 | 50$00 |
| Pão Nosso, pelo *Espírito de Emmanuel* | 32$00 | |
| Parnaso de Além-Túmulo (maravilhosa colectânea de poesias ditadas por espíritos de poetas luso-brasileiros). Nova edição melhorada | 56$00 | 68$00 |
| Paulo e Estevão, nova edição, pelo *Espírito de Emmanuel* | 50$00 | 64$00 |
| Pontos e Contos, pelo *Irmão X* | 28$00 | |
| Renúncia, romance empolgante e consolador, destinado aos tristes e desesperados, ditado por *Emmanuel* | 50$00 | 62$00 |
| Reportagens de além-túmulo, pelo *Espírito de Humberto de Campos* | 27$00 | 38$00 |
| Volta Bocage, Sonetos pelo *Espírito de Bocage* | 16$00 | |
| Voltei, do *Espírito de Jacob* | 20$00 | |
| **OBRAS DIVERSAS** | | |
| A Abadia dos Beneditinos, romance mediúnico pelo *Espírito do Conde de Rochester* | 45$00 | |
| Afinal Quem Somos? por *Pedro Granja* | 45$00 | |
| Almas Crucificadas, empolgante romance mediúnico, ditado pelo *Espírito de Vítor Hugo* | 33$00 | 45$00 |
| Análise das Coisas, pelo *Dr. Paulo Giber* | 18$00 | 30$00 |
| Barqueira do Júcar, romance mediúnico, recebido por *J. F. Colavida* | 28$00 | 40$00 |
| Beijo (O) da Morta, romance mediúnico recebido por *Celestina Arruda Lança* | 22$00 | 34$00 |
| A Casa Assombrada, romance pelo *Dr. Bezerra Meneses* | 30$00 | |
| A Casa Assombrada, por *Maria Veleda* | 15$00 | |
| O Caso Humberto de Campos, descrição do célebre processo judiciário movido à Federação E. Brasileira e ao médium Francisco Cândido Xavier, da autoria de *Miguel Timponi* Um grosso volume | 34$00 | 48$00 |
| Chanceler (O) de Ferro, empolgante romance mediúnico ditado pelo *Espírito do Conde de Rochester* | 54$00 | 66$00 |
| Ciência Metapsíquica, pelo *Dr. Carlos Imbassahy*, obra magnífica que interessa a todos os estudiosos do Espiritismo | 28$00 | |
| Cinquenta e Duas Lições de Catecismo Espírita, por *E. Rigonati* | 8$00 | |
| Ciência Divina, pelo *Espírito de Jaime Braga*, recebido pelo médium *Doutor Porto Carreiro Neto* | 24$00 | 36$00 |
| Claustro (O), romance realista acerca da vida eclesiástica, por *Manuel Arão* | | 35$00 |
| Conselhos a Meu Filho, (colectânea de ensinamentos morais muito interessantes), pelo *Dr. Inácio Ferreira* | | 15$00 |
| Contribuições para o Espiritismo, por *Alexandre Dias* | 12$00 | |
| Corpo e Espírito, por *Carlos Imbassahy* | 20$00 | 32$00 |
| Cristianismo (O) do Cristo e o dos Seus Vigários, pelo *Padre Alta* | 45$00 | |
| Cruzada Redentora, romance reencarnacionista de fundo histórico, por *António Lima* | 40$00 | 54$00 |
| Didaquê Espírita, por *Carlos Lomba*, Curso completo de Espiritismo para crianças de 6 a 14 anos | 10$00 | |

*(Continua na 4.ª página de capa)*

| | br. | enc. |
|---|---|---|
| Desmaterialização Parcial do Corpo de Um Médium, por *Alexandre Aksakoff* | 25$00 | |
| Deus para as Criaturas, *mensagens mediúnicas* | 40$00 | |
| Do Calvário ao Apocalipse, pelo *Espírito de Bittencourt Sampaio* | 24$00 | 36$00 |
| Do Calvário ao Infinito, grande romance mediúnico, ditado pelo *Espírito de Vitor Hugo* | 54$00 | 66$00 |
| Dor Suprema, grande romance mediúnico ditado pelo *Espírito de Vitor Hugo* | 54$00 | |
| **Doutrina (A) de Jesus**, por *Vinicius* | **7$00** | |
| **Eça de Queiroz Póstumo (Comunicações de Eça de Queiroz ditadas a Fernando de Lacerda)** | 20$00 | 32$00 |
| Eleonora, romance espirita por *Codro Palissy* | 42$00 | |
| Elucidações Evangélicas (resumo da obra de Roustaing), pelo *Dr. António Luiz Saião* | 52$00 | 64$00 |
| **Entre dois mundos (romance), por *Antoinette Boudin*** | 20$00 | 32$00 |
| **Espiritismo e Medicina, obra em que o autor faz sua profissão de fé espirita, pelo *Dr. Inácio Ferreira*** | 20$00 | 32$00 |
| **Espiritismo (O) á luz dos Factos** pelo *Dr. Carlos Imbassahy* | 30$00 | 44$00 |
| **Espírito (O) Consolador, pelo *Padre Marchal*** | 32$00 | 45$00 |
| Espiritismo (O) e os Problemas Humanos, por *Deolindo Amorim* | **22$00** | |
| O Espirito do Cristianismo, por *Cairbar Schutel*, um grosso volume | | **45$00** |
| Existência (A) de Deus e a Imortalidade da Alma, por *Adauto Pontes* | 17$00 | |
| Expiação, por *Areolindo Gorjão* | 24$00 | 36$00 |
| **Factos Espiritas, por *William Crookes*** | 20$00 | 28$00 |
| Faraó (O) de Mernephtah, romance mediúnico ditado pelo *Espírito do Conde Rochester* | 42$00 | |
| Fazenda (A) Mal Assombrada, romance por *Alexandre Dias* | 20$00 | |
| Flores do Outono, pelo poeta leproso *Jesus Gonçalves* | 18$00 | |
| Funerais da Santa Sé, pelo espírito de *Guerra Junqueiro* | 28$00 | |
| Grande (A) Síntese, obra maravilhosa de ciência e filosofia espiritualista, por *Pietro Ubaldi* | | 120$00 |
| **Grandes e Pequenos Problemas (aplicações do Espiritismo aos problemas da vida)**, por *Angel Aguarod* | 20$00 | |
| Granja do Silêncio (A), por *Paul Bodier* | 26$00 | 36$00 |
| **Herculanum, romance mediúnico ditado pelo *Espírito do Conde Rochester*** | 38$00 | 50$00 |
| Heroínas (As) de Hydesville, por por *Alfredo Miguel* | **15$00** | |
| Iluminação, por *Leopoldo Machado* | 10$00 | |
| Irmãos de Jesus, por *Kruger de Matos* | 10$00 | |
| Jerusa, romance mediúnico | 20$00 | |
| Jesus Perante a Cristandade, pelo *Espírito de Bittencourt Sampaio* | 20$00 | |
| **Livre-arbítrio e determinismo, por *Louis Gastin*** | **5$00** | |
| **Lídia, romance mediúnico, recebido por *J. Suriñac*** | 30$00 | |

| | br. | enc. |
|---|---|---|
| Loucura (A) sob Novo Prisma, pelo *Dr. Bezerra de Meneses* | 18$00 | 30$00 |
| Marieta (páginas de duas existências), romance mediúnico, recebido por *Daniel Artazú* | 32$00 | 44$00 |
| **Martírio (O) dos Suicidas**, por *Almerindo Martins de Castro* | 20$00 | |
| **Memórias de uma alma, romance mediúnico, recebido por *J. Suriñac*** | 30$00 | |
| Memórias do Padre Germano, por *Amália Domingo Solér* | 42$00 | 54$00 |
| Margem (A) do Espiritismo, pelo *Dr. Carlos Imbassahy* | 24$00 | |
| Na Seara do Mestre | 27$00 | 38$00 |
| Na Sombra e na Luz, grande romance mediúnico, ditado pelo *Espírito de Vitor Hugo* | 36$00 | 48$00 |
| **Nas Pegadas do Mestre, por *Vinicius*** | 24$00 | 36$00 |
| **Nova (A) Luz, ditado mediúnico de crítica a Maeterlinck, por *George Déjean*** | 20$00 | |
| No Limiar do Etéreo, Estudo da Voz Directa, por *Artur Findlay* | 24$00 | |
| Outro (O) Lado da Vida, por *Carl du Prel* | 20$00 | |
| Parábolas e Ensinos de Jesus, por *Cairbar Schutel* | | **40$00** |
| Pela Vitória do Espírito, pelo *Dr. Fred Wachsmann*, de colaboração com Isidoro Duarte Santos | 46$00 | |
| **Protestantismo (O) e o Espiritismo**, por *Benedito A. da Fonseca* | 15$00 | |
| **Problema (O) da Sobrevivência, pelo *Dr. A. Lobo Vilela*** | 10$00 | |
| Perdôo-te, grande romance mediúnico, por *Amália Domingo Solér* (3 volumes num só) | 80$00 | |
| Redenção, romance mediúnico ditado pelo *Espírito de Vitor Hugo* | 36$00 | |
| Reencarnação, por *Djalma Farias* | 18$00 | |
| Roma e o Evangelho, por *I. Amigó y Pellicer* | 40$00 | 52$00 |
| Rosário (O) de Coral, pelo *Dr. A. Wylm*, médico neurologista | 26$00 | 38$00 |
| Sessões Práticas e Doutrinárias do Espiritismo, por *Aurélio Valente* | 28$00 | |
| **Sonâmbula (A), romance espirita, por *António Lima*** | | 30$00 |
| **Spiritus Maledictus, romance mediúnico recebido por *J. Suriñac*** | 22$00 | |
| Sinal da Vitória, romance ditado pelo *Espírito do Conde Rochester* | 48$00 | |
| Teatro da Mocidade, por *Leopoldo Machado* | 25$00 | |
| Uma (Apenas) Sombra de Mulher, romance espirita por *Fernando do Ó* | 27$00 | |
| Verdade (A) Espiritualista, por *C. Picone Chiodo* | 10$00 | 20$00 |
| Vida (A) Além do Véu, descrições do Além pelo *médium G. Vale Owen* | 23$00 | 35$00 |
| Vida e Actos dos Apóstolos, por *Cairbar Schutel* | | 35$00 |
| Vida de Jesus, por *António Lima* | 30$00 | |
| Vingança (A) do Judeu, romance ditado pelo *Espírito do Conde Rochester* | 46$00 | 58$00 |
| Voz (A) do Antigo Egito, por *Vladomiro Lorenz*, o caso estranho das comunicações de *Rosemary* | 20$00 | 32$00 |
| Vozes (E as) falaram, novela empolgante, por *Fernando do Ó* | 30$00 | |

VISADO PELA COMISSÃO DE CENSURA

# ESTUDOS PSIQUICOS

*Mensário de Estudos Psíquicos e Neo-espiritualismo Experimental*

RAMOS PEREIRA

*(Ver pág. 41)*

**CONTÉM:** Leituras, da **Redacção**; Farias de Brito e a sua Concepção de Deus, por **Deolindo Amorim**; Prece, por **Miguel Scott**; O Problema Actual da Mediunidade, por **Ângelo da Costa Cabral**; Inquérito aos Leitores; Homenagem a Ramos Pereira; A Sobrevivência, por **W. H. Evans**; Tempestades Benéficas, por **Huberto Rohden**; «Almas Errantes»; Notícias do Brasil; Espiritismo Didático, por **Tito L. Bancéscu**; Écos do Além (Mensagens do **Espírito de D. Maria Gonçalves Duarte Santos**; Ciência, Cristianismo e Espiritismo, por **Rufino Juanco**; A Mediunidade Atrai os Espíritos? por **Alfredo Miguel**; Linhas de Rumo, por **R. P.**; A Bibliografia e a Crítica, por **Heitor Cardoso**; Espiritualismo Universal, por **Leopoldo Machado**; Crónica Estrangeira, por **Isidoro Duarte Santos**; Livros de Todo o Mundo, Anotados por **Ramos Pereira**; Notas & Comentários; Noticiário.

13.º ANO FEVEREIRO DE 1952 N.º 2

MARIA G. DUARTE SANTOS
Pundadora e antiga Directora

## REDACTORES — CORRESPONDENTES

| | |
|---|---|
| **Rio de Janeiro** | *Deolindo Amorim* |
| **Nova Iguaçú** | *Leopoldo Machado* |
| **Uberaba** | *Dr. Inácio Ferreira* |
| **Baia** | *Alfredo Miguel* |
| **Porto Alegre** | *Dr. Paulo Hecker* |
| **Gubbio, Itália** | *Dr. Pietro Ubaldi* |
| **Belo Horizonte** | *Dr. Noraldino de M. Castro* |
| **Buenos Aires** | *Dr. Luís Postiglioni* |
| **Paris** | *Henri Regnault* |
| **Liège** | *Achille Biquet* |
| **Baurú** | *Nabor da Graça Leite* |
| **México** | *Rufino Juanco* |
| **Rosário** | *Tito Livio Bancéscu* |

## REPRESENTANTES NO BRASIL

| | | | |
|---|---|---|---|
| **Rio de Janeiro** | *Dr. José Bittencourt A. Coutinho* | **Maceió** | *Jaime Xavier da Silva* |
| **S. Paulo** | *"Alvorada de Uma Nova Era"* | **Fortaleza** | *José Borges dos Santos* |
| **Campos** | *Clóvis Tavares* | **Franca** | *Dr. Angelo Morato* |
| **Curitiba** | *João Ghignone* | **Cruzeiro** | *José Zácaro Neto* |
| **Vitória** | *Dr. Airton Loureiro Machado* | **Passo Fundo** | *Ney Vaz da Silva* |
| **Porto Alegre** | *José Simões de Matos* | **Sacramento** | *Corina Novelino* |
| **Ribeirão Preto** | *Dr. Jaime Monteiro de Barros* | **Paraiba** | *Dr. Orlando Romero* |
| **Taubaté** | *Geraldo de Oliveira* | **Juiz de Fora** | *Orville Derby Dutra* |
| **Belo Horizonte** | *Jorge Béranger da Silva* | **Pelotas** | *Dr. Djalma de Matos* |
| **Natal** | *Filipe Soares de Melo* | **Bajé** | *José Ferreira da Mota* |

**Mário Caeiro Alves — representante em viagem no interior do Brasil**

Os artigos assinados são da responsabilidade dos seus autores ★ Não se devolvem originais, sejam ou não publicados

## ASSINATURAS

Continente (cada série de 6 números, não incluindo as despesas de cobrança), 30$00 — Brasil (12 números), Cr. $60,00 — Colónias (12 números) moeda equivalente a 70$00—Número avulso 5$00 — Número atrasado, 6$00.

**Orgão do Centro Espiritualista Luz e Amor, de Lisboa, e da Maternidade Casa da Mãe Pobre, do Rio de Janeiro**

## Obras de Ciências Psíquicas e Filosofia Neo-Espiritualista

(em depósito nesta redacção)

| | br. | enc. |
|---|---|---|
| **ALLAN KARDEC** | | |
| A Prece | 9$00 | |
| Espiritismo | 14$00 | |
| O Principiante Espirita | 12$00 | |
| O que é o Espiritismo | 16$00 | |
| O Livro dos Espiritos | 28$00 | 40$00 |
| O livro dos Médiuns | 28$00 | 40$00 |
| O Evangelho Segundo o Espiritismo | 28$00 | 40$00 |
| O Céu e o Inferno | 30$00 | 42$00 |
| A Génese (nova edição) | 30$00 | 42$00 |
| Obras Póstumas | 28$00 | 40$00 |
| Vade-Mécum Kardequiano | 16$00 | |
| **LEON DENIS** | | |
| Catecismo Espirita | 7$00 | |
| Cristianismo e Espiritismo | 30$00 | 42$00 |
| O Além e A obrevivência do Ser | 15$00 | |
| O Grande Enigma | 18$00 | 30$00 |
| O Porquê da Vida (nova edição) | 20$00 | 32$00 |
| O Problema do Ser e do Destino (nova edição) | 50$00 | 62$00 |
| Joana d'Arc Médium | 38$00 | 50$00 |
| El Problema del Ser e del Destino | 50$00 | |
| No Invisível (nova edição) | 50$00 | 62$00 |

| | br. | enc. |
|---|---|---|
| **GABRIEL DELANNE** | | |
| A Alma é Imortal | 30$00 | |
| O Espiritismo Perante a Ciência | 30$00 | 42$00 |
| O Fenómeno Espirita | 32$00 | |
| **ERNESTO BOZZANO** | | |
| A Crise da Morte | 22$00 | |
| Enigmas da Psicometria | 27$00 | |
| Animismo ou Espiritismo? | 38$00 | 50$00 |
| Fenómenos Psíquicos no momento da Morte | 30$00 | |
| Pensamento e Vontade | 20$00 | |
| Xenoglossia | 27$00 | |
| **CAMILLE FLAMMARION** | | |
| Deus na Natureza | 45$00 | |
| O Fim do Mundo | 32$00 | |
| Sonhos Estelares | 24$00 | |
| Stella (romance astronómico) | 40$00 | |
| Urânia | 28$00 | |

*(Continua na 3.ª página de capa)*

# ESTUDOS PSIQUICOS

*Mensário independente ao serviço do Espiritismo luso-brasileiro*

**Fundadora e antiga Directora — Maria Gonçalves Duarte Santos**

13.º ANO — LISBOA, FEVEREIRO DE 1952 — N.º 2

Redactores: **Ramos Pereira** / **António Cardoso** | Director, Editor e Proprietário: **Isidoro Duarte Santos** | Administrador: **Maria Eugénia Dias Duarte**

Redacção e Administração: RUA DO SALITRE, 149-1.º — LISBOA — Telefone 5 6605

Composto e Impresso na EDITORA GRÁFICA PORTUGUESA, LDA. — Rua Nova do Loureiro, 20 — Telefone 2 5295 — LISBOA


# LEITURA

*A toda a hora o repetimos, em conversação, em artigos, em palestras: É preciso ler, é preciso estudar, é preciso compreender. Para isso criámos um depósito de livros e o mantemos com satisfação. Todas as boas obras que aparecem em língua portuguesa nele têm lugar marcado. Aumentar a cultura espirita é adquirir um grande património, é ganhar força moral que falta a quem ignora.*

*Já temos falado no assunto, mas voltamos a ele, que nunca é demais argumentar a favor de uma ideia basilar, firmando-lhe os alicerces e alargando-lhe o alcance.*

*Para crer é necessário compreender. Só o conhecimento pode radicar a crença em qualquer coisa. Aqueles que não lêem e se limitam a repetir às vezes o que tomam por verdade podem viver satisfeitos, amarrados à fé cega, mas nunca poderão saborear os frutos da árvore da ciência. O seu comodismo cria-lhes um nicho onde vivem e morrem, como emparedados que respiram através de estreito orifício, sem a alegria de ver a luz do sol.*

*O Espiritismo tem muito que dar a quem o busca cheio de fervor. Dilata o horizonte, alteia a atmosfera, eleva a temperatura. O homem encontra-se a si próprio, equacionando problemas e conquistando novos campos que o tornam mais forte. A princípio, as interrogações levantam-se como punhais acerados; depois caiem sob os dentes da foice, como espigas de trigo. É a messe sugestiva que se desdobra, é a nascente cristalina que alimenta o riacho.*

*Mas tudo isto se consegue com esforço porfiado e só a leitura das boas obras o proporciona. Os livros são mestres mudos que não se aborrecem com o neófito. Servem a inteligência e o sentimento, harmonizam o espiritual e o mental. O homem que lê e que assimila ganha personalidade, afasta-se da massa, é fulcro irradiante que dá e recebe. Trocou o isolamento pela vida de relação. O movimento tonaliza-o, transcende-o, multiplica-o, torna-o um ser universal.*

*É preciso que o adepto o seja de verdade, que tenha uma legenda e empunhe uma bandeira. Só o lutador apetrechado poderá vencer na luta. Conhecer o terreno é a primeira condição da vitória. Aqui, o terreno é a doutrina. E quando nos capacitamos de uma verdade, devemos fazer o possível por espalhá-la, tornando-a conhecida do maior número. Mesmo que tenhamos de esbarrar com rudes obstáculos, as energias virão em nosso auxílio, porque a seiva nos irrigará e fortalecerá.*

*À medida que o tempo decorre, a doutrina espirita se vai expondo à consideração alheia e de todos os lados surgem curiosos que rectificam opiniões depois de ler e compreender. Há, porém, outros curiosos que desejam assistir a trabalhos experimentais, julgando que poderão num minuto abarcar o vasto sector das ciências psíquicas. Estão no número daqueles que precisam de ler muito, de assimilar muito; de outra forma estratificarão nos primeiros passos. Os rudimentos do que aprenderam fechar-se-ão em concha, ossificados para o tempo.*

*Para evitar isto é que se aconselha leitura permanente. Os bons autores dão alimento espiritual, encorajam para a vida, rejuvenecem a mentalidade; e os leitores, impregnados desse fluido mágico que ajuda a vencer os maiores combates, torna-se digno do trabalho que empreendeu.*

*Os nossos jornais devem circular, correr de mão em mão, dessedentar os sequiosos, iluminar os ignorantes, porque só na missão de esclarecer serão instrumentos providenciais. Os espiritas sinceros devem aproveitar todos os momentos para essa propaganda, seja qual for a circunstância em que se encontrem. Na cidade ou no campo, no mar ou terra, onde houver um espírito a ensinar ou uma alma a embelecer, aí estaremos com os nossos livros, com as nossas legendas, com as nossas bandeiras. A vergôntea será arbusto, o arbusto será árvore e a árvore será floresta. Portanto, devemos ler hoje e sempre, para maior glória do Espiritismo!*

# FARIAS DE BRITO E A SUA CONCEPÇÃO DE DEUS

## I

Tomou o Instituto Nacional do Livro (órgão subordinado ao Ministério da Educação do Brasil) a feliz resolução de reeditar as obras de Farias Brito, notável pensador brasileiro, cuja bibliografia, em matéria filosófica, é das maiores de quantos, até hoje, se formaram neste país. Uma das obras, a última, aliás, já foi publicada pelo Instituto: *O Mundo Interior*. Inegàvelmente Farias Brito, já pela erudição, já pela sistematização de seus estudos, revelou-se um dos homens de maior cultura filosófica de sua geração. Não criou pròpriamente uma escola, uma doutrina, um método. Sua cultura, entretanto, em relação ao tempo em que viveu, está alicerçada sobre as fontes mais completas. Tinha muita erudição, mas não era um livresco do tipo comum, isto é, uma dessas figuras de «homem-catálogo», que cita apenas de lombada, como se costuma dizer. Não, absolutamente! Farias Brito era profundo, pensava por si mesmo, tinha concepções próprias, fazia crítica, e crítica penetrante, de quaisquer sistemas ou doutrinas (1). Era o que se pode chamar uma cultura bem ordenada.

É lógico, é claro que ninguém pode fazer cultura, mas cultura na acepção exacta do termo, sem ler muito, sem boas fontes de erudição. Há, porém, indivíduos que são apenas bem informados a respeito dos assuntos a que se dedicam, mas a erudição de tais indivíduos não vai além da superfície, dos textos indicativos, dos nomes de autores e livros. Temos aí o tipo do erudito simplesmente livresco. O homem culto, embora seja também erudito, porque a cultura exige muita pesquisa de fontes, grande base de leitura, não se contenta com as citações, com a reprodução passiva das informações ou das ideias colhidas nos documentos ou livros originais: compara, critica, interpreta. O homem verdadeiramente culto não é, portanto, o que apenas cita muitos autores, mas o que traz enriquecimento aos assuntos, o que contribui, com um contingente próprio, para aumentar, de alguma forma, o campo de conhecimento em que trabalha.

Farias Brito deixou uma obra que muito enriqueceu a cultura brasileira, no terreno da especulação e da discussão filosófica. Era-lhe peculiar a «paixão do conhecimento», a paixão da Verdade, como razão de ser de toda a actividade espiritual. Tanto pelas proporções de sua cultura filosófica, uma das mais sólidas do Brasil, como pela honestidade intelectual, de que deu as maiores provas, Farias Brito pode e deve ser colocado entre as «mais altas e mais puras glórias da inteligência brasileira». Nem todos os críticos compreenderam bem o pensamento filosófico de Farias Brito. Ainda hoje há quem lhe negue qualidades de filósofo... (2).

O jornalista e escritor Elói Pontes, por exemplo, quando fazia a crítica literária de *O Globo*, do Rio de Janeiro, admirou-se muito de haver Farias Brito, depois de tantos anos de estudos e pesquisas, depois de tanta indagação metafísica, chegado a esta conclusão: «Deus é a luz». Realmente o filósofo brasileiro resumiu nesta expressão todas as suas deduções, todo o fruto de suas meditações através de longos anos de análise dos sistemas filosóficos. Não lhe sendo possível dar uma definição completa de Deus, tanto mais que ninguém, até hoje, conseguiu fazê-lo com absoluta exactidão, Farias Brito empregou uma figura, aliás muito bem indicada, para dar uma ideia tanto quanto possível concisa do Criador de todas as coisas. Disse ele simplesmente: *Deus é a luz*. Em poucas palavras exprimiu todo o seu pensamento. O crítico literário viu, entretanto, nesta figura um recurso vulgar, uma frase comum, muito aquém dos créditos de um filósofo. Achou o crítico de *O Globo* muito chã, muito primária, sem dúvida, a conclusão de Farias Brito, sem levar em consideração a circunstância de que os filósofos geralmente não se prendem à forma, ao valor literário, mas ao valor conceitual das palavras (3). A expressão *Deus é a luz*, enquanto considerada sob o ponto de vista estritamente literário, nada tem de excepcional, sobretudo porque, tomada ao pé da letra, é até destituída de originalidade; quando, po-

rém, considerada sob o ponto de vista filosófico (exemplo de Farias Brito), encerra uma síntese, porque resume a concepção do filósofo. A crítica literária é muito diferente da crítica filosófica. A preocupação da forma, que é uma das funções precípuas da crítica literária, muitas vezes chega a prejudicar o julgamento das ideias, porque o crítico, por dever do ofício, quase sempre se deixa envolver pela urdidura da forma, pelo encadeamento do estilo sem penetrar no espírito de certos textos ou de certas frases. Foi o que se deu naturalmente com Elói Pontes em relação a Farias Brito. Muitas frases célebres, ainda que se trate, suponhamos, de Sócrates, Descartes, Pascal, podem parecer frases comuns, desde que julgadas apenas pelo aspecto literal. Uma das maiores expressões da literatura filosófica, não pelo número de palavras, mas pelo conteúdo, é precisamente a exortação do filósofo grego: *Conhece-te a ti mesmo*. Entretanto esta sentença, que tem significação muito profunda quando interpretada em seu verdadeiro sentido filosófico, pode ter pouco valor literário conforme seja o ponto de vista crítico.

Assim como Farias Brito disse «Deus é a Luz» (conclusão que um crítico literário pode achar muito pobre, muito trivial), poderia ter dito «Deus é Amor», «Deus é a Sabedoria» ou, finalmente, «Deus é a Verdade». São modos de dizer equivalentes como síntese do pensamento. É claro que, quando Farias Brito disse que *Deus é a Luz,* não se referiu à luz natural, ao fenómeno físico, mas à luz no sentido amplo e universal de sabedoria, como que para dizer que a Verdade está em Deus. Vê-se, portanto, que a palavra *Luz* não é empregada aqui na acepção habitual. Tinha ele, no lastro de sua formação, bons princípios da filosofia hindu, o que, aliás, se percebe fàcilmente pelas tendências para certas formas alegóricas bem próprias do estilo oriental. Disse ele, primeiramente: «Deus é o que há de mais claro e visível na natureza: Deus é a Luz». Vinte anos depois, escrevia novamente o filósofo: *Deus é a Luz. Mas a Luz e toda a luz, a luz externa e a luz interior, identificadas numa só e mesma unidade, envolvendo todo o ser e toda a realidade.* É ou não é uma síntese filosófica? Justamente por ser um pensador de espírito universal, por ter afirmado Deus de modo impessoal, tendo tomado a Luz como termo de comparação, foi e ainda é tido por panteísta. Parece, entretanto, que a sua tendência filosófica é mais socrática do que spinoziana. O saudoso educador Jónatas Serrano, que discordou muito de Farias Brito, apesar de lhe ter votado grande admiração, reconhece que o filósofo brasileiro se inclinava muito para a filosofia moral, para a ética, para a orientação de Sócrates. Basta dizer que Farias Brito esposou durante toda a sua existência o lema socrático: *Filosofar é saber morrer*. Havia nele um pouco do estoicismo de Sócrates, um pouco do panteísmo de Spinoza, alguma influência do hinduísmo. Podemos dizer, porém, que a Moral foi centro de toda a sua preocupação.

Qual a orientação filosófica de Farias Brito? Já vimos que se lhe atribui filiação a Spinoza, o que até certo ponto é aceitável. Todavia, por maior que tenha sido a influência de Spinoza no espírito de Farias Brito, tal influência não foi tão decisiva como se faz crer. Nosso filósofo era homem de ideias próprias. Jónatas Serrano, católico ilustre, uma das figuras mais insignes do magistério nacional, diz, em sua *História da Filosofia,* que Farias Brito se afastou do cristianismo. Afastou-se, é claro, porque não esposou a concepção católica. Era, porém, deísta. Apesar de lamentar que Farias Brito se haja desgarrado da orientação cristã, Jónatas Serrano escreveu estas palavras, cuja sinceridade vale por um preito de estima recíproca entre dois homens dignos, dois grandes valores morais e intelectuais: *Se a própria vida de Farias Brito*—disse o Prof. Jónatas Serrano—*constitui exemplo dos mais admiráveis de tenacidade, amor ao trabalho e sobretudo de verdadeira paixão* (o termo é dele mesmo) *pela Filosofia, a sua obra merece ainda hoje ser lida e analisada e a sua memória exige o respeito que os grandes mortos inspiram, até mesmo àqueles que não participem de suas concepções.* Belo depoimento! Até mesmo os que, notadamente católicos, não lhe apoiaram

POR **DEOLINDO AMORIM**

**Correspondente no Rio de Janeiro**

as ideias, são unânimes em lhe proclamar a sinceridade, a segurança de convicções. Embora deísta, não se filiou a sistemas nem seitas. Vem daí, talvez, o abismo que separou Farias Brito da Igreja. Que ele afirmou Deus, não há dúvida alguma; mas o fez por outro prisma, fora da teologia católica. Apesar desta circunstância, não foi demolidor, nunca tentou destruir a fé. Vamos argumentar com as próprias palavras de Farias Brito: *A filosofia, a ciência, a religião, são, pois, manifestações vivas do espírito, naturais e orgânicas, necessárias e fundamentais. Não se apresentam como correntes opostas ou grupos necessários ao desenvolvimento do espírito: forças que se negam. São, ao contrário, aspectos vários de um só e mesmo processo de desenvolvimento: energias que se afirmam.* Conclusão: ciência, filosofia e religião devem viver em harmonia, sem qualquer conflito, porque se completam. Quem assim pensa não deseja demolir, mas equilibrar. Se, em matéria religiosa, Farias Brito foi deísta, mas infenso a qualquer seita, tanto assim que não aderiu a igrejas ou cultos, em matéria filosófica, a sua concepção de Deus e do mundo, de espírito e matéria, de mundo interior e mundo exterior, não deixa a menor dúvida quanto à aceitação do princípio dualista. Neste ponto, Farias Brito aproxima-se muito da cosmogonia kardeciana: espírito - matéria; criatura - criador; Deus - Universo (4). Entretanto, o pensador brasileiro não chegou ao Espiritismo. Não nos consta que haja estudado o Espiritismo, a não ser que o tenha feito em carácter muito reservado. Aceitou o espírito como princípio independente da matéria, mas não individualizou bem o ser espiritual. De qualquer forma, a concepção filosófica de Farias Brito se aproxima um pouco do Espiritismo quando discute o problema de Deus em face do Universo, com base do dualismo de matéria e espírito. Cremos que esta citação, por si só, define a posição do autor de «Base Física do Espírito» em face do princípio espiritualista: «*Negar o espírito é negar-se, e negar-se é dizer: eu sou e não sou. O espírito é, pois, o princípio dos princípios e a verdade das verdades, o fundamento de toda a realidade e a base de todo o conhecimento*».

Apesar de haver declarado que o espírito é a *verdade das verdades*, não chegou ao polo extremo de negar a matéria, não caiu, portanto, no exagero dos *idealistas* do século dezassete. Se, por um lado, exaltou o espírito, reconheceu na matéria, por outro lado, alguma coisa real, digna de cuidados, o que vem confirmar a sua inteira concordância com o princípio dualista. Sob este aspecto, Farias Brito não ficou muito longe de Kardec. O Espiritismo teria dado ao filósofo elementos mais concretos para definir melhor a natureza do espírito. Todavia, forçoso é que lhe reconheçamos o alto senso de equilíbrio, quando, depois de haver sustentado a supremacia do espírito, encarou o problema da matéria em termos claros e lógicos: *Não é que a matéria deva considerar-se como coisa desprezível, sendo para repelir a interpretação mecânica do espírito, por entender-se que com isto sofreria o espírito irreparável degradação. Aceitar tal ponto de vista seria sujeitar-se a um preconceito que nada poderia justificar. Em face da natureza nada é desprezível; se a matéria faz parte do mecanismo do mundo, justo é, só por isto, compreender que deve ter a mais alta significação na obra arquitectónica do cosmos, sendo absurdo considerá-la como coisa desagradável* (sic). Eis aí uma lição de bom-senso para muitos espiritualistas, incluindo-se até algumas correntes de espiritas, que vivem condenando a matéria, que passaram a ver no corpo a coisa mais grosseira, mais desprezível do mundo, como se a matéria não fosse necessária, não fosse também obra de Deus. Até mesmo em certas preces espiritas constantemente se nota o desprezo, aliás inexplicável, com que muitos confrades nossos se referem à matéria, quando a matéria não é responsável pelos erros do espírito nem pelas misérias do mundo: os erros e as misérias têm origem no espírito, e o espírito executa os seus pensamentos por meio da matéria. Farias Brito não pensava assim. Tinha razão, porque a matéria é instrumento; não é a causa das acções humanas.

A posição de Farias Brito no pensamento brasileiro suscitou muitas críticas e teve também bons apologistas. Um dos defensores de Farias Brito foi um teólogo católico, o cónego Dr. Florentino Barbosa, no livro «Metafísica Versus Fenomenismo», em resposta ao escritor Alcides Bezerra. Na demanda entre os dois ilustres contendores estamos com o sacerdote, porque não vemos razão alguma para se pretender explicar o mecanismo do Universo pelo puro fenomenismo. É justamente este o motivo da presente série de artigos, visto como a tese fenomenista de Hume não se harmoniza, de modo algum, com a explicação espirita. Antes, porém, de entrarmos na apreciação do livro do cónego Florentino

Barbosa, vamos indicar, em linhas gerais, a posição filosófica de Farias Brito:

*a*) — afirmou Deus e o dualismo matéria e espírito;

*b*) — negou o materialismo em todas as suas formas;

*c*) — defendeu a metafísica e, portanto, colocou-se em posição oposta ao Positivismo;

*e*) — apesar de haver afirmado a existência de Deus, não se subordinou ao Cristianismo nem a qualquer outro movimento religioso.

No próximo número trataremos da discussão de Farias Brito com os antimetafísicos.

---

(1) O Dr. Raimundo de Farias Brito nasceu no Estado do Ceará em 1862 e faleceu no Rio de Janeiro em 1917 (houve dúvidas quanto ao ano de seu nascimento, o que levou alguns biógrafos a darem o filósofo brasileiro como nascido em 1864, quando na realidade o nascimento ocorreu em 1862, de acordo com o registo de baptismo, examinado pelo Prof. Jónatas Serrano, e com uma declaração do próprio Farias Brito). Formou-se em Direito em 1884, pela Faculdade de Pernambuco, foi promotor, advogado, Secretário do Governo de seu Estado, mas não se sentiu atraído pela vida pública. Foi professor da Faculdade de Direito do Pará, para cuja cadeira de *Filosofia do Direito* escreveu o trabalho intitulado «A Verdade Como Regra das Acções». Em 1909 Farias Brito fez concurso para professor da cadeira de *Lógica* do Colégio de Jedro II, o Colégio-padrão do Brasil, tendo-se defrontado com Euclides da Cunha, já consagrado como escritor em virtude da publicação de «Os Sertões». Além de Farias Brito e o autor de «Os Sertões», houve outros candidatos. Apesar de ser Euclides da Cunha um escritor de fama, possuidor de grande lastro científico, não tinha a vocação filosófica de Farias Brito. Euclides estudou na ocasião, preparou-se para aquele fim, ao passo que Farias Brito já estava em sua seara, porque sempre viveu preocupado com problemas lógicos e metafísicos. O ponto sorteado para o concurso, concurso dos mais ruidosos do Colégio de Pedro II, foi «A Verdade e o Erro». Diz um crítico da actualidade — Prof. E. Canabrava — que as dissertações sobre a *verdade* e o *erro* em lógica, tanto a de um como a do outro, não foram tão substanciosas como se esperava. Seja como for, Farias Brito conseguiu o 1.º lugar, e havia cinco candidatos. Não foi, entretanto, nomeado, porque o Governo, usando de uma prerrogativa legal, que permite ao Presidente da República escolher um dos dois candidatos de melhor colocação, deu preferência a Euclides da Cunha, que obtivera o 2.º lugar. Meses depois, com a trágica desencarnação de Euclides, foi afinal Farias Brito nomeado para a cátedra de *Lógica* do velho Colégio.

# PRECE

***Senhor!... que seja íngreme caminho***
***que em pranto amargo eu chore eternamente,***
***se dividir não saiba, humanamente,***
***o que eu lutando consegui sòzinho.***

***Que eu viva desprezado e sem carinho,***
***que haja em minh'alma um desespero ardente,***
***se não der ao mendigo, ternamente,***
***metade de meu pão e de meu vinho.***

***Que eu jamais tenha uma felicidade***
***se eu me esquecer de derramar bondade,***
***e de calmar um coração aflito.***

***Que teu amor esplêndido e infinito,***
***jamais me abrande o pranto e minha dor,***
***se eu algum dia me esquecer... Senhor!...***

**S. Paulo.**

**Miguel Scott**

Farias Brito encerrou a sua existência terrena no gabinete de estudos e de especulação filosófica. Dele poder-se-ia dizer muito bem que soube «morrer socràticamente».

(2) As obras de Farias Brito são divididas em duas séries:

«*Finalidade do Mundo*»:

I — *A Filosofia como Actividade Permanente do Espírito Humano* (1.º vol), 1895.
II — *A Filosofia Moderna* (2.º vol.), 1899.
III — *O Mundo como Actividade Intelectual* (3.º vol.), 1905:

«*A Verdade como Regra das Acções*» — 1905 (trabalho destinado ao curso de Direito).
*A Base Física do Espírito* — 1912.
«*O Mundo Interior*» — 1914.

(3) Em resposta à crítica de Elói Pontes, o Prof. Alcântara Nogueira pronunciou, na Sociedade Brasileira de Filosofia, uma conferência muito elucidativa, sob o título: «A Consciência na Obra de Farias Brito». É precisamente Farias Brito o patrono do Prof. Alcântara Nogueira naquela Sociedade.

(4) Allan Kardec: «O Livro dos Espíritos» e «A Génese».

# O Problema Actual da Mediunidade

## I

O assunto que vou estudar é um ponto nevrálgico do Espiritualismo. Portanto, encarecidamente apelo para a boa compreensão de todos, para que compreendam a minha intenção e recebam de bom grado as verdades que vou dizer e através das quais é necessário nortear os trabalhos práticos, pensando e agindo de harmonia com elas.

Não quero dirigir-me aos incrédulos, mas apenas aos espiritualistas, a todos os verdadeiros crentes, entre os quais se encontram alguns cujo desconhecimento ou esquecimento de certas verdades essenciais muito prejudica a sua própria evolução, a sociedade espiritualista a que pertencem e o progresso da Causa para cujo descrédito involuntàriamente podem contribuir muito mais do que os próprios descrentes com as suas críticas destrutivas e maldosas e suas zombarias e e sátiras mordazes!

Comecemos por elevar um pensamento a DEUS, para que nos ilumine a todos, a mim para que possa fazer-me compreender, e a vós não só para que me compreendais, mas também para que vos dê forças para pordes em prática as verdades que vou recordar-vos.

Os espiritas, como os esoteristas, têm grande amor aos trabalhos práticos. Os métodos de investigação que os caracterizam é que são por vezes diferentes.

A quase totalidade dos estudantes e dos simpatizantes frequentam as sociedades espiritas apenas para ver fenómenos, para ver trabalhar os sensitivos, os médiuns!

Vejamos o que são esses seres que tanto interesse despertam.

Chamam *médium* a todo aquele que sente em qualquer grau a influência dos desencarnados; é uma definição genérica que nos leva a considerar que todos os seres humanos são médiuns em maior ou menor grau. Mas normalmente a palavra médium costuma empregar-se num sentido mais restrito só para aqueles em que essa faculdade é pronunciada, manifestando-se patentemente, o que depende de uma constituição psíquica especial, mais ou menos sensitiva; é por isso que eu costumo empregar de preferência a palavra *sensitivos*, tanto mais que nela podemos englobar não só os médiuns, mas também os *sujets* ou sonâmbulos magnéticos, os sonâmbulos naturais ou noctâmbulos, que se levantam de noite a dormir e que sob o efeito de uma preocupação, vão praticar qualquer acto, etc.

Os sonâmbulos agem por meio do seu próprio espírito para investigar o mundo invisível. É o seu espírito que, fora do corpo, vê, ouve e percebe os mundos subtis. O que ele exprime extrai-o de si próprio; suas ideias são geralmente mais exactas do que no estado de vigília, seus conhecimentos mais vastos, porque o seu espírito está livre, vive antecipadamente a vida espiritual.

O médium é o instrumento de uma inteligência desencarnada e o que diz não provém dele. O *sujet* exprime o seu próprio pensamento e o médium exprime o de outrem. Mas o desencarnado que se comunica a um médium vulgar, pode também comunicar-se por intermédio de um *sujet*. Muitos sonâmbulos vêem nìtidamente os desencarnados, descrevendo-os com tanta ou mais precisão do que os médiuns videntes, conversam com eles e transmitem-nos os seus pensamentos.

A lucidez sonambúlica é geralmente superior à visão mediúnica.

Tanto os *sujets* como os médiuns podem ser assistidos por desencarnados bons ou maus. E as qualidades morais, cuja influência descreveremos mais adiante, têm uma acção preponderante na atracção dos bons espíritos.

Segundo a maneira como se revela a mediunidade e a espécie de fenómenos a que dá origem, há tantas espécies quantas as manifestações, entre as quais citarei os médiuns *de efeitos físicos, auditivos, videntes, curadores, de incorporação*, de que os *de captação* são uma variante, *os pneumatógrafos, os psicógrafos ou escreventes, os de transporte ou desdobramento*, cuja alma se pode transportar a diversos lugares, etc.

Todas estas variedades dão origem a uma série de fenómenos úteis e interessantíssimos, porém alguns infelizmente raros.

Mas as vulgares incorporações de desencarnados inferiores, atrasados, ligados à Terra, bastam para maravilhar grande parte dos assistentes. Logo que se manifesta um desencarnado, a maioria aceita tudo, acreditando piamente no que ele diz, como se o Irmãozinho, como lhe chamam, pelo facto de ser desencarnado, *se tivesse tornado santo e sábio! Ora todos sabem que assim não é. O ser humano desencarnado, pelo facto da sua desencarnação, não adquiriu santidade nem sabedoria, não melhorou*, e está às vezes até sob os efeitos da perturbação de que sofre a maioria após a morte do corpo físico, o que perturba a sua lucidez.

Além disso há muitos desencarnados levianos e embusteiros sempre prontos a manifestarem-se sob nomes pomposos para iludir a boa fé dos ingénuos, apresentando-se como pessoas ilustres, santos, etc. Para que se compreenda bem a que extremos nos pode levar neste campo a ignorância e o fanatismo consequente, que em campo algum pode ser tão perigoso como aqui, vamos citar um caso bem frisante sucedido num importante centro espirita, não familiar, onde essas coisas são mais frequentes. Num dos mais populosos centros do país, onde frequentemente se manifestam entidades dizendo ser *Santa Joana d'Arc* e *Santo António*, uma das entidades que se manifestou disse ser *Nosso Senhor Jesus-Cristo*. Pois, tanto assistentes como dirigentes, ninguém protestou, todos aceitaram tal heresia, e — pasmais Irmãos — houve até quem beijasse o pé do médium!!!

Com esta citação quero demonstrar que é preciso elucidar a população espirita, para que tais manifestações de ignorância e fanatismo crasso que só desprestigiam o espiritualismo e o espiritismo no nosso país não

voltem a repetir-se, para bom nome dos nossos Sublimes Ideais.

Custa a conhecer que mesmo o mais ingénuo e ignorante dos crentes não tivesse compreendido que Jesus, o ser mais perfeito que até hoje a humanidade produziu, mesmo admitindo que se manifestasse, não se manifestaria num ambiente e num médium vulgar e pouco evoluído, e que teria de escolher para tal um ambiente muito elevado e um médium de invulgar pureza que lhe pudesse servir de veículo!

Nos centros familiares, já não nos admira, pois é frequente acreditarem nesses embusteiros que estão sempre prontos a manifestar-se sob o nome de um santo preferido para que o adorem! Mas num centro importante, isto é o cúmulo.

Quando vejo o Espiritismo prejudicado pela ignorância de alguns dos seus prosélitos eu, como

POR **ANGELO DA COSTA CABRAL**

Presidente da Ordem Esotérica Iniciática

espiritualista, sinto imenso que tal se dê e quero contribuir com todas as minhas forças para que o facto se não volte a repetir. Pessoas de certa envergadura se têm referido à manifestação desses pseudo santos em centros familiares, dizendo que estes precisavam de ser controlados e elucidados para que se não deixassem fàcilmente iludir pelos desencarnados mentirosos.

Portanto, é indispensável, para bem do Espiritismo, que os assistentes, os doutrinadores e os dirigentes estejam sempre em guarda, para que deixem de ser ludibriados pela astúcia dos espíritos atrasados, embusteiros ou brincalhões, que estão sempre prontos a divertir-se à nossa custa.

Focado este ponto da fraude dos desencarnados, analisemos outro ponto.

Até a simulação, a fraude e a falsa manifestação de uma entidade por um falso médium ou por um médium que frauda em determinado momento, por motivos que analisaremos, é acolhida pela maioria dos crentes, ávidos de fenómenos, com uma credulidade cega! Seja ou não verdadeira a manifestação, geralmente não é, controlada por causa daqueles que voluntàriamente querem explorar a credulidade dos assistentes com diversos objectivos.

Segundo as qualidades morais e os defeitos dos médiuns que exercem grande influência na segurança das manifestações, Allan Kardec classifica-os primeiro de obsidiados, fascinados e subjugados. Para mim são todos diversos graus de obsidiados, que não podem merecer-nos crédito, por serem joguetes, embora involuntários e inconscientes, dos maus Espíritos. Se são de boa fé, devem pedir ao dirigente, que deve ser um magnetizador de confiança, que por meio de um treino aturado e de trabalhos seguidos de preces e purificações os liberte dessa obsessão, prestando-se de boa mente a tais trabalhos e os directores não devem trabalhar com eles em público antes de libertos dessa obsessão. Tal classificação não é minha e pode ser encontrada no «Livro dos Médiuns» de Allan Kardec, que os define assim:

«*Médiuns obsidiados* são aqueles que se não podem desembaraçar dos Espíritos importunos e enganadores, mas que se não iludem».

«*Médiuns fascinados*, os que são vítimas dos Espíritos enganadores e que se iludem a respeito das comunicações que recebem».

«*Médiuns subjugados*, os que passam por uma dominação moral e às vezes material por parte dos maus Espíritos».

«Algumas vezes nos trouxeram médiuns que julgavam bons e que não eram obsidiados, que tiveram primeiro de ser libertados da obsessão para se poderem então treinar ou desenvolver».

Na mesma página do livro já citado, Allan Kardec indica, segundo os seus efeitos, mais outros médiuns, aos quais, porém, não se pode atribuir a irresponsabilidade dos obsidiados, pois esses têm grande responsabilidade, e ele os classifica da seguinte maneira:

«*Os levianos*, que não tomam a sério as suas faculdades e as empregam apenas para divertimento e futilidades.

«*Os indiferentes*, que não tiram proveito moral algum dos bons conselhos que recebem e em nada se modificam, e cuja responsabilidade é grande».

«*Os presunçosos, os orgulhosos e os susceptíveis* (para mim, estes são todos orgulhosos, embora Kardec os subdivida nessas três classes) são os que pretendem ser os únicos que comunicam com os Espíritos superiores, acreditam na sua infalibilidade e desprezam como inferior e erróneo tudo o que não vem deles, julgam nada mais ter a aprender e não tomam para si as lições que frequentemente recebem, ofendem-se com as críticas às suas comunicações, zangam-se à menor contrariedade, criam aversão aos que não os aplaudem sem reserva e retiram-se das reuniões onde se não podem impor e dominar».

É o próprio Kardec que no livro citado transcreve a seguinte comunicação mediúnica do espírito Erasto: «Deixai que se vão ostentar onde lhes aprouver e procurar ouvidos mais complacentes ou se recolham ao isolamento; as reuniões a que eles deixam de comparecer não perdem muito com isso».

*Médiuns mercenários ou exploradores*, são os que exploram as suas faculdades, são os vendilhões do Templo.

A esse respeito repetirei o que já disse sobre *Magnetismo* e numa das prelecções que fiz numa das minhas sessões de Irradiação Mental.

Já Jesus dizia: «Curai os enfermos, ressuscitai os mortos, limpai os leprosos, expeli os demónios. *Dai de graça o que de graça recebestes.* (S. Mat. X, 8).

Jesus dizendo aos seus discípulos: «Dai de graça o que de graça recebestes», ensina que ninguém deve fazer-se pagar pelo que recebeu gratuitamente. E o que eles tinham recebido de graça era a faculdade de curar doentes, expelir demónios, isto é, desencarnados malfazejos; pois DEUS tinha-lhes concedido esse dom para a propagação da Fé e Jesus aconselhava-lhes que não fizessem dele uma especulação ou modo de vida.

Allan Kardec na sua bela obra

# INQUÉRITO AOS LEITORES

*«Estudos Psíquicos» é uma revista moderna que procura dignificar a causa que defende. Nunca se poupou a esforços para bem desempenhar a sua missão e atender às preferências dos que a honram com as suas assinaturas.*

*A orientação que lhe demos desde o primeiro número permite certa elasticidade e por isso rogamos aos leitores que nos enviem os seus alvitres e sugestões no sentido visado. Se houver alguma coisa que não esteja bem, teremos o maior prazer em a modificar. O nosso desejo é progredir incessantemente e caminhar para Deus através da ciência e do amor.*

*Há quem prefira os factos à doutrina. Uns querem artigos filosóficos, outros, mensagens do Além, outros, divulgação das experiências dos Mestres e outros ainda trechos de obras esgotadas que possam interessar o público.*

*Nós aqui estamos para ouvir a opinião de gregos e troianos e atendê-los na medida do possível, já que o nosso fim é melhorar a obra e adaptar a revista aos tempos que decorrem.*

*Amigos, vinde até nós com os vossos conselhos e as vossas preferências. Colaboremos juntos e tornemos este órgão digno de um ideal que se impõe a todos pela excelência dos seus postulados!*

**«O Evangelho Segundo o Espiritismo», aconselha a mediunidade gratuita dizendo: — «Bem como os Apóstolos que tinham o dom da mediunidade, os médiuns modernos receberam igualmente de DEUS a faculdade de serem os intérpretes dos espíritos para a instrução dos homens, para lhes mostrar o Caminho do Bem e conduzi-los à Fé, e não para lhes vender palavras que lhes não pertencem por não serem produto da sua concepção, nem das suas pesquisas, nem do seu trabalho pessoal. Fazer pagar a mediunidade seria, portanto, desviá-la do seu fim providencial.**

**«O médium pago, quando a manifestação se não dá, frauda para justificar o dinheiro que recebe.**

**«Explorar a mediunidade é dispor de uma coisa de que se não é realmente senhor. Afirmar o contrário é enganar quem paga.**

**«Demais, não é de si próprio que se dispõe, se não dos espíritos, das almas dos mortos cujo concurso é posto a preço, e *esta ideia repugna instintivamente.* Foi este tráfico, degenerando em abuso, explorado pelo charlatanismo, pela ignorância, pela credulidade, pela superstição, que motivou a proibição de Moisés. O Espiritismo moderno, compreendendo o lado grave do assunto perante o descrédito lançado sobre essa especulação, elevou a mediunidade ao grau de missão».**

**E diz mais: *A mediunidade é dote sagrado que deve ser exercido, santa e religiosamente. Se há género de mediunidade que requeira essa condição de maneira ainda mais absoluta é a mediunidade curadora.* O médico dá o fruto dos seus estudos feitos à custa de sacrifícios muitas vezes penosos; o magnetizador dá o seu próprio fluido, muitas vezes a sua saúde e ambos têm direito de exigir honorários.**

**«*O médium curador transmite apenas o fluido salutar dos bons espíritos, não tem o direito de o vender.* Jesus e os Apóstolos, apesar de pobres, não se fizeram pagar pelas curas que operavam.**

**«Portanto, aquele que não tiver meios de vida deve buscar recursos de que nunca use da mediunidade com fins lucrativos. Dedique, se assim for preciso, sòmente o tempo de que puder dispor materialmente. «Os espíritos levarão em conta a sua dedicação e sacrifício, mas desviam-se dos que fazem dela um escabelo».**

***As Escolas de Ocultismo, como a Ordem Esotérica Iniciática, até que se façam remunerar pelos trabalhos. Pois é distinção característica das Escolas de Iniciação Ocultista a proibição absoluta de pedir ou receber presentes ou dinheiro para as suas necessidades pessoais em recompensa de assistência por meios mágicos, sob pena de expulsão.***

**É assim que os talismãs, que são geralmente simples fixadores de forças magnéticas, devem ser feitos pessoalmente por aqueles que os quiserem utilizar e nunca devem ser vendidos.**

**É por isso que a Ordem Esotérica Iniciática não aceita como filiados quem exerça a profissão de médium, astrólogo, quiromante, hipnotizador, etc., isto é, quem leve dinheiro pelo uso das suas faculdades psíquicas. Qualquer filiado que se saiba que recebeu dinheiro ou presentes pelo exercício dessas faculdades, será expulso do seio, como tem sucedido várias vezes. Pois os verdadeiros adeptos da Ciência Oculta consideram a venda das faculdades psíquicas como aviltação da Divina Ciência. Temos tido como *sujets* vários filiados e outras pessoas que pediram o nosso auxílio e todos eles o fizeram gratuitamente.**

# HOMENAGEM A RAMOS PEREIRA

No dia 15 do corrente realizou-se no conhecido restaurante dos Irmãos Unidos, em Lisboa, o anunciado jantar de homenagem ao nosso querido companheiro Ramos Pereira, que acaba de licenciar-se em Ciências Económicas e Financeiras, com belíssimas classificações. Compareceram, o nosso Director, Isidoro Duarte Santos; o escritor Guedes de Amorim; o Presidente do Instituto Espiritualista Português, Virgílio Maia; o nosso redactor António Cardoso; o Chefe da Banda da Guarda Republicana, Lourenço Alves Ribeiro; o Vice-presidente da Mesa da Assembleia Geral do Centro Espiritualista Luz e Amor, Américo de Oliveira Monteiro; a conhecida médium D. Maria Bacelar e seu marido Mário Bacelar, Túlio Rosa, João José Pilar, Bartolomeu Bana Martins, Raúl Ribeiro, Joaquim Pereira Júnior, Maria Raquel Duarte Santos, Maria Eugénia Dias Duarte, Jorge Raimundo e Gilberto Gonçalves.

RAMOS PEREIRA

O encontro destes amigos decorreu na maior animação e sã camaradagem, demonstrando assim que os espiritas não são pessoas sorumbáticas sempre a pensar nos «mortos», como tanta gente julga... Desde a sopa à fruta, todos os pratos foram cuidadosamente preparados, bem como a dieta vegetariana destinada a António Cardoso.

No final, Isidoro Duarte Santos proferiu algumas palavras, dizendo que se sentia satisfeito por ter promovido aquele jantar e congregar tão bons amigos em torno de uma ideia de justiça. Embora lhe custasse falar em homenagem, não havia dúvida de que Ramos Pereira era o motivo imediato de tão amigável reunião.

Contiuando, disse que sentia verdadeiramente todos os triunfos do seu querido companheiro e por isso aproveitou a conclusão brilhante de um curso para lhe testemunhar toda a sua admiração, embora não fosse necessário um jantar para lhe patentearmos a nossa grande estima, sempre presente em nosso coração. Eis porque este jantar não era bem um jantar de cortesia, mas um motivo de coesão espiritual baseada em excelente camaradagem. Ramos Pereira, homem de uma só fé servido por invulgar inteligência, não se limita a repetir o que outros disseram. Tem espírito criador e a todo o momento procura superar o próprio trabalho realizado. Por tudo isto, fazia os mais ardentes votos pela saúde do seu amigo, a quem desejava longa vida em holocausto à doutrina que defendemos.

Ramos Pereira agradeceu as palavras do nosso Director, afirmando que nem ele tinha a inteligência que lhe atribuía, nem possuia as qualidades que lhe costumam apontar. E Depois de entreter os presentes com o seu verbo fácil, acrescentou:

— Sou um homem como todos os outros, com as mesmas fraquezas e os mesmos defeitos. O que possuo é vontade imensa de acertar, de caminhar constantemente.

E pediu um minuto de concentração, para que os pensamentos melhor se harmonizassem. Eram 23,30 horas quando terminou a reunião, depois de Ramos Pereira ser efusivamente abraçado por todos os que o rodeavam e que vêem nele, não só um dos grandes valores da sua geração, como também um dos mais acérrimos propagandistas do Espiritismo português.

*Estudos Psíquicos* sente o maior prazer em testemunhar a Ramos Pereira o seu apreço e simpatia, formulando sinceros votos de saúde e paz pelo excelente companheiro a quem dejesa os maiores triunfos na carreira que abraçou.

# A Sobrevivência

Por W. H. EVANS

## I

*Este é o primeiro de uma série de artigos que W. H. Evans publicou no «Psychic News», de Londres, nos quais discute as suas concepções da vida do Além, pedindo aos leitores que suspendam as críticas até conclusão do trabalho.*

*É possível que algumas preguntas engatilhadas encontrem resposta nos artigos seguintes, e, na conclusão, o autor terá muito prazer em responder às perguntas que subsistirem.*

A sobrevivência do homem depois da morte implica uma vida no Além; antes, porém, de entrar no estudo dessa vida, temos de analisar certas questões filosóficas, porque a sobrevivência do homem depois da morte envolve necessidades.

Quando indagamos a finalidade da vida terrena, encontramos várias respostas.

O materialista diz francamente que não acha nenhuma finalidade; somos máquinas, organismos que desaparecem com a morte. Ainda mais: mesmo que se conceda que «alguma coisa» de fundamental existe no universo físico, não imagina que isso faça do universo um fenómeno, em vez de uma coisa autocriada, em que a vida e a consciência tenham crescido por fortuito concurso atómico.

Assim, enquanto nega Deus, é obrigado a pensar em «alguma coisa» que o substitua. Ele não conhece o que seja; ùnicamente acredita que não pode ser de outra forma.

Eu não quero perder tempo a argumentar contra isto, pois apontar esta questão fundamental não nos poderá levar muito longe.

Se aceitamos isto como um postulado e concordamos que este misterioso «Alguma Coisa» existe, pouco poderemos descobrir da sua natureza estudando o universo, porque, se este é resultado da acção desse «alguma coisa», o seu modo de ser deve estar impresso no Universo.

Duas coisas se evidenciam no Universo: estabilidade e mudança, unidade e variedade. Devem ser uma parte daquilo que o liga.

Também vemos que em qualquer parte que a Realidade Fundamental actua, fá-lo de maneira pessoal. Em átomos ou estrelas há sempre um elemento individual.

Podemos deduzir daqui que existe na Realidade Fundamental um princípio de Individualidade. Assim, o Universo tem marca personalista e isto revela que a «Realidade Fundamental» é uma presença que tudo penetra, manifestando-se por toda a parte, nas pequenas como nas grandes coisas.

Também vemos no Universo uma tendência para a agregação. Os átomos combinam-se e formam moléculas; estas formam massas que dão origem aos mundos.

Todas revelam organização; por isso na «Realidade Fundamental» existe um princípio de organização. Poderemos talvez dizer que é uma Realidade Organizada.

Vemos então que todos os organismos multicelulares atingem o seu termo, tais como: o ovo, o organismo e a semente.

Toda a vida é repetitiva e nisto vemos que existe relativa intenção. O propósito de uma semente é desenvolver-se em organismo para produzir mais sementes.

Porém, nas mais baixas formas de vida unicelular, os organismos não produzem sementes; propagam-se por cissiparidade e em dadas condições podem continuar a dividir-se eternamente.

Daqui podemos inferir que a «Realidade Fundamental» é vida. Essa coisa de morte *absoluta* não existe no Universo.

Continuando o nosso raciocínio, notamos que, quando os organismos multicelulares entram em cena, os processos de evolução convergem para dois pontos: um deles — a consciência ou conhecimento íntimo inerente à vida — desdobra-se num mecanizado totalitarismo, tal como se vê nas formigas e abelhas; e o outro, tendendo para mais completo grau de autoconsciência, como se dá no homem.

Daqui deduzimos que a «Realidade Fundamental» é consciente.

Isto não deve ser considerado como sinónimo do inconsciente do psicólogo, porque uma tal coisa não existe. Antes devemos chamar-lhe Todo Consciente ao qual a vida é inerente—organização, individualidade e personalidade.

Desta maneira, no plano material o resultado final do processo evolucionista é a emergência de numerosos autoconscientes que partilham da natureza da «Realidade Fundamental», de onde se conclui que o objectivo da «Realidade Fundamental» é a repetição do seu «eu» original em numerosos «Eus» fi-

nitos. E como isto é o resultado de um processo, podemos inferir que o mecanismo de um universo material é necessário a este fim.

A existência de um mundo material evidencia um processo que precede a sua emergência num plano de acção; isto é, a matéria é materialização da substância da «Realidade Fundamental».

Assim, antes de haver um processo de evolução, deve haver um de involução. O leitor só pode sair de uma coisa onde prèviamente tenha entrado.

O mundo físico é o precipitado final da substância da «Realidade Fundamental» tendo em potência todos os futuros desdobramentos. Os aspectos físicos do que se vê são sujeitos a desintegração e decadência, mas o *núcleo* essencial, que está oculto, não é uno com a fonte donde veio.

Isto indica que, associados ao visível, há elementos espirituais que se não vêem. Ligam o visível; são o núcleo em volta do qual cristaliza a matéria do Universo.

Assim, vida, consciência e organismo estão sempre associados, tanto nos altos planos como nos mais baixos. Porque todo o átomo tem o seu núcleo espiritual ou contrapartida.

Nós sabemos que é assim com o homem, que tem um corpo espiritual semelhante ao material. Manifestam-se sempre juntos.

Os organismos físicos são os meios usados pela «Realidade Fundamental» nos seus objectivos. Donde se conclui que a vida, sendo parte daquela, não pode cessar de existir, embora pereçam as suas formas de manifestação.

Tendo o homem um corpo espiritual, depreende-se que, na ocasião da morte, o mesmo funcionará num mundo correspondente à sua natureza.

Por este processo de raciocínio ver-se-á que o fim da vida terrena é individualizar o «Todo Consciente» em personalidades individuais. Sendo esta a função da existência terrestre, o indivíduo já não tem necessidade de voltar à Terra (1).

Uma vez conseguido o objectivo, não há necessidade de repeti-lo *ad infinitum*. Mas, como a vida terrena *não pode* fornecer o meio para o desenvolvimento da mais alta natureza espiritual, o processo de evolução continua.

O que é involvido no mundo físico, bem como o seu organismo, evolucionam e os planos espirituais enriquecem pela passagem das forças da «Realidade Fundamental» através do plano físico donde evolvem essas condições que correspondem aos poderes espirituais do indivíduo e o processo de desenvolvimento dirige-se a alturas de poder e glória incalculáveis.

*(Mário Bacelar traduziu).*

(1) Não se admirem desta afirmação, pois o autor é anti-reencarnacionista.

# Tempestades Benéficas

Por HUBERTO ROHDEN

ANTES...

Era tão pesada a atmosfera, que mal se podia respirar... Fatigava-me o menor dos trabalhos — cansava-me o mais ligeiro esforço. Conglobou-se então no firmamento sinistro vulcão. Fuzilaram coriscos, ribombaram trovões, uivaram vendavais. Redemoinharam no espaço incinerando cadáveres de folhas dispersas... Torrentes desceram em fios de cristal das nuvens noturnas... Fragoroso dilúvio ameaçava o planeta...

DEPOIS...

Serenaram os espaços revoltos. Morreram as serpentes de fogo. Cessaram as águas, calaram-se os ventos... Ah! quão leve e refrigerante é o ar!... Dilatam-se em cheio os pulmões, sorvendo o ozone do espaço. Suave carícia para os nervos e a pele, esse ambiente juvenil... Vigoroso alimento para o sangue o oxigénio a flux...

★

Não estranhes, minha alma, se tempestades cruéis te rasgarem a vida! Se raios e trovões te acordarem de indolente tepidez! Se veementes terramotos te abalarem o ser! Se subitâneo vendaval arrebatar folhas secas do teu Eu. Importa que assim aconteça, minha alma... É necessário que se renove a atmosfera do teu espírito. Que novas ideias fuzilem pelo espaço do teu universo. Que forças cósmicas sacudam, de vez em quando, teu íntimo ser. Que torrentes celestes te lavem da poeira da estrada. Que elementos de mundos ignotos vitalizem o ar depauperado. Que energia do além ozonize o espaço asfixiante... Sê fiel a ti mesma, minha alma — e tempestade alguma te roubará o que é teu! Será tua grande amiga e aliada — em demanda às alturas... Só compreende a vida quem a viveu. Só viveu a vida quem a vida sofreu. Só é teu, minha alma, o que, vivendo e sofrendo, compreendeste... Não é teu o que viste e ouviste. Não é teu o que pensaste e estudaste. Não é teu o que decoraste e sabes repetir...

Só é teu o que submergiu nas profundezas do teu ser. O que circula nas correntes rubras do teu sangue. O que vibra nas pulsações do teu coração. O que rejubila nas alegrias do teu espírito. O que soluça nas tristezas de tua alma. O que geme nas agonias da tua incompreensão... Teu, intimamente teu, é sòmente aquilo que feroz tempestade provou — e não te roubou...

Tempestades da alma... Crises do espírito...

*(De «O Nosso», do Rio de Janeiro)*

# "ALMAS ERRANTES"

O realismo é uma literatura objectiva a serviço das letras. Repugna-lhe o pieguismo amoroso, o subjectivismo sentimental dos românticos. O amor passa a ser o que é — Amor. O vício não pode ser mais confundido com o mais puro dos sentimentos. A paixão não deve ser mais exalçada; a arte careceria de moralização; o arrevezado do classicismo passaria a expressão simples, natural e desafectada. A estética literária seria posta a serviço da ciência. Nada de ficções inúteis, convencionalismos estéreis, idealismos fúteis, nem sentimentos mórbidos...

O Romantismo—intruso que se colocou entre o Arcadismo e o iluminismo do século XVIII — devia ser banido, dominado, substituído, aniquilado. O Realismo propunha-se reparar os males que minavam, fundo, a estrutura da Arte, da Estética, da Literatura!

O Realismo, pois, representa a proscrição inexorável do convencional, do falso, do oco, do enfático, do lacrimoso, do piegas, como diria Antero do Quental.

Estes conceitos, a propósito da escola literária que ainda hoje domina, prestigiosamente, o campo das letras universais, vêm-nos à memória em virtude da leitura recente, feita com crescente interesse, dada a relevância do assunto de que trata, de um livro singular, editado em Portugal, sob a responsabilidade do renomado beletrista Isidoro Duarte Santos. É que se trata de um romance realista, mas de um realismo verdadeiro e novo, diferente e superior. Um realismo que, qual árvore robusta, mergulhando profundas raízes no mundo visível, vai florescer e frutificar no mundo invisível, onde a vida continua, mais pujante e vigorosa.

Há, com efeito, na obra, naturalidade, espontaneidade, vivacidade, realismo electrizante, expresso numa linguagem cativante, num estilo que impressiona, preconizando ensinamentos que vitalizam e tonificam o pensamento dos fracos e tímidos. Cada personagem no emaranhado e contrastante da própria vida, oferece um panorama original de feitos, bons e maus, que incitam à meditação, ao raciocínio, à selecção e à escolha, habilitando o observador a formular uma série de juizos que tanto podem servir de escarmento, como de simples aprendizado. Os argumentos são sempre coerentes e intencionais. Há uma directriz, uma premeditação, um objectivo, fàcilmente perceptíveis, mas primando pela naturalidade, desencadeando-se como se dirigido à força de um determinismo. É a realidade que aflora espontâneamente na eclosão de todas as cenas, no surgimento de todos os acontecimentos. É a acção em marcha; é o destino que impera, a lei que se cumpre!

As personagens são assim apresentadas, cada qual com seus defeitos, vícios, paixões, recalques ou virtudes. Os capítulos, obedecendo a uma urdidura específica, são formados pelas cenas que se desenrolam e se concretizam em ambientes adequados, a horas certas e fatais. Por vezes, parece haver confusão nos bastidores, parecendo ao observador inexperiente que a desarticulação está prestes e a heterogeneidade é inevitável! Engano. As personagens acabam por coordenar-se, ajustando-se aos papéis que cada um tem de desempenhar, como accionados por uma força misteriosa, incoercível, insuperável, de maneira a permanecer, vivo e palpitante, o argumento de uma unidade dramática que permanece.

Os perversos, dando vazão aos seus instintos, maltratam, perseguem, assassinam...

Os cínicos iludem, fraudam, ridicularizam...

Os ímpios ofendem, malbaratam, zombam, vociferam, injuriam, praguejam...

Há vítimas. São seres que sofrem a impiedade humana. Há dores aliciantes, miséria implacável, opróbrio, vingança, martírio, felonia, vergonha, desonra. Há luta, movimento. Perseguidores de ontem, perseguidos de hoje; ofendidos, passando a ofensores.

# NOTÍCIAS DO BRASIL

## DESENCARNAÇÃO

Registou-se há pouco, no Rio de Janeiro, a desencarnação do sr. Miguel Barcelos, casado com a sr.ª Alcina Barcelos, presidente do Centro Espirita «Bezerra de Menezes», do bairro do Estácio, Rio de Janeiro.

## JORNAL «VANGUARDA»

Depois de longa interrupção, o jornal *Vanguarda*, do Rio de Janeiro, restabeleceu a antiga secção espirita, intitulada «Nas Fronteiras do Outro Mundo». A simpática resolução dos actuais dirigentes de *Vanguarda* repercutiu com muito entusiásmo no meio espirita do Rio de Janeiro e de algumas localidades do interior. A propósito da restauração da apreciada coluna espirita, o Centro Espirita «18 de Abril» prestou expressiva homenagem a *Vanguarda* com a presença de representantes de diversas sociedades espiritas. A Liga Espirita do Distrito Federal (ex-Liga Espirita do Brasil) associou-se à homenagem, tendo a presidência dos trabalhos sido ocupada a convite, pelo confrade Aurino Souto, presidente da Liga. Por proposta do Dr. Lauro Sales ficou resolvida a entrega de um memorial aos directores de *Vanguarda*, no dia 15 de Dezembro, aniversário do jornal, por numerosa comissão de espiritas. Abriu-se na sede da Liga a lista de adesões a esse movimento.

## EXPOSIÇÃO DE JORNAIS E REVISTAS ESPIRITAS

Para dar maior realce às comemorações do aniversário de Allan Kardec, a Liga Espirita do Distrito Federal organizou uma exposição de jornais e revistas espiritas de diversos países. A exposição ficou aberta ao publico durante todo o mês de outubro. No dia do encerramento, prestou-se homenagem à Confederação Espirita Pan-Americana (CEPA), tendo o coronel Delfino Ferreira, seu presidente, feito o histórico da instituição.

A Exposição organizada pela Liga foi muito visitada. Viam-se jornais e revistas espiritas da Inglaterra, Portugal, França, Estados Unidos, Holanda, África do Sul, Cuba, Porto Rico, Argentina, etc. No dia do encerramento o Secretário Geral da Liga nosso confrade Deolindo Amorim, falou sobre o valor do intercâmbio entre os espiritas do mundo inteiros, apesar das divergências doutrinárias notadas em determinados países.

Pelas publicações apresentadas na Exposição, apurou-se que, com relação à *quantidade*, o Brasil está em 1.º lugar no mundo, porque é o país onde existe, no momento, o maior número de jornais e revistas espiritas. Depois do Brasil, em *quantidade* vêm, Argentina (2.º lugar), França e Portugal. Com relação à *antiguidade* observa-se a seguinte ordem:

1.º lugar: *La Revue Spirite* (França).

2.º lugar: *Constancia* (Argentina).

3.º lugar: *Reformador* (Brasil).

4.º lugar: *Two Worlds* (Inglaterra).

São estas, no momento, as publicações espiritas mais antigas do mundo. Mais um serviço, portanto, ao intercâmbio espirita internacional, por iniciativa da Liga Espirita do Distrito Federal.

## COMEMORAÇÕES DO ANIVERSÁRIO DE ALLAN KARDEC

Houve diversas comemorações do aniversário de Kardec (3 de Outubro). Na Bahia realizou-se grande concentração pública. Um dos oradores foi o confrade Alfredo Miguel, correspondente de *Estudos Psíquicos*. Em Juiz de Fora, Minas Gerais, organizou-se a «Semana Espirita» anual, com assistência numerosa. Na sede da Liga Espirita do Distrito Federal, como de costume, realizou-se uma série de conferências muito interessantes além da Exposição de Jornais e Revistas, e no Distrito Federal, «Semanas Espiritas» em Bangú. Marechal Hermes e ramal de Nova Iguaçú.

## RETORNO À TRIBUNA ESPIRITA

Depois de muito anos afastado das actividades doutrinárias, voltou à propaganda espirita, segundo notícias procedente de Salvador, o poeta Paulo Alberto, que volta à tribuna para divulgar e exaltar a doutrina espirita.

---

*Há lágrimas. Peitos opressos, olhos que choram, corações que sangram! Desforços inglórios, raptos, tragédias!...*

*Páginas que comovem! Doutrina que satisfaz e induz à meditação, ao recolhimento. Justiça, isso sim, é o que se verifica ao cabo dos episódios, no desfecho das acções, no motivo das cenas, no argumento sustentado. É a lei, que não falha. É a Justiça Divina a imperar no palco de dois mundos.*

*Livro sério. Ao lê-lo, somos forçados a meditar. Faz-nos temer e confiar. Se pusilânimes, tememos; se afoitos, confiamos. A reflexão é inevitável.*

*É um livro que mantém o leitor em constante colóquio, bastante forte e por vezes rude. Mas é, acima de tudo, humano, que ensina a viver e a viver bem. É bem a alma gémea de «Dois Mundos», com que não há muito nos deliciámos.*

*O leitor que o adquira já e já, para estudar; lendo-o, começará bem o ano, não há que duvidar.*

*Rio de Janeiro 1.º de Janeiro de 1952.*

AMADEU SANTOS

(Extraído do diário *Vanguarda*, do Rio de Janeiro)

# ESPIRITISMO

Ao estudar-se o aspecto institucional do Espiritismo, é fácil concluir que os nossos organismos associativos não estão à altura das circunstâncias. A sua orientação unilateral determinou uma situação tal, que qualquer reacção anti-espirita pode trazer consequências muito sérias.

Os centros, as sociedades, os agrupamentos e os núcleos espiritas do continente americano multiplicaram-se notàvelmente nos últimos vinte anos. Os associados são muitos. De modo que, quantitativamente, têm valiosa representação. Todos os que tiverem inquietações espirituais encontrarão na corrente espirita o que não acharão noutras tendências ideológicas.

O nosso ideal teria ganhado muito terreno, se dentro dessa enorme quantidade se formasse a qualidade, que é a seiva de todos os movimentos regeneradores. Sem qualidade paralisam os movimentos de maior envergadura. A ânsia de atrair para a Causa o maior número possível deu origem a um sistema de aglutinação associativa, dir-se-ia ter interessado mais a quota social, do que o indivíduo como factor de propulsão.

Não queremos censurar este procedimento, por sabermos que tem o objectivo de alargar diàriamente o raio de acção do Espiritismo. Mas fazendo um balanço real de nossas actividades, vemos que a aglomeração de crentes presta magro serviço ao ideal, visto que a crença sem estudo nem análise só produz fanáticos. Não nos esqueçamos também de que elevada percentagem dos actuais espiritas procedem das religiões dogmáticas. Eles não mudaram no fundamental, na reforma integral do seu modo de ser; apenas se adaptaram à nova modalidade, porque a sua evolução psíquica lhes exigiu mais um impulso.

Sem dúvida que outro teria sido o movimento espirita americano, se os seus dirigentes tivessem orientado mais eficientemente as energias dos que viessem para nós, em busca das verdades e realidades espiritas. Em vez de dirigir os novos adeptos para o estudo do Espiritismo, organizando um plano metodizado e pedagógico, dirigiam-nos para o fenomenismo. Antes do conhecimento, impôs-se a curiosidade. As indicações do Mestre Kardec não foram observadas e respeitadas.

No livro «O Que é o Espiritismo», o visitante apresenta a Kardec várias interrogações em forma de diálogo. Crê que a opinião pública ou qualquer pessoa criticam com justiça a prática do ideal que sustentamos. E o grande filósifo responde-lhe textualmente:

— «Que pensaria você de um homem que se armasse em censor de uma obra literária sem conhecer literatura e de um quadro, sem ter estudado pintura? É princípio de lógica elementar que o crítico deve conhecer a fundo o assunto de que fala; de outra forma carece de valor. Um cálculo combate-se com outro cálculo; mas para isso é preciso saber calcular. A crítica não deve limitar-se a dizer que uma coisa é boa ou má; é necessário que justifique a sua opinião em demonstrações claras e categóricas, baseadas nos princípios da arte ou da ciência. E como poderá fazê-lo, se o ignora? Poderá você apreciar as excelências ou defeitos de certa máquina, sem saber mecânica? Não. Pois bem; o seu juizo acerca do Espiritismo, que desconhece, não terá mais valor do que o emitido a respeito da máquina...

«*O Visitante* — Precisamente para salvar esse escolho, venho rogar-lhe que me deixe presenciar algumas experiências.

«*Allan Kardec* — E julga que isso lhe bastará para falar, claramente, do Espiritismo? Como poderá compreender as experiências e, mais ainda, julgá-las, se não estudou os princípios que lhes servem de base? Como poderá apreciar o resultado das experiências metalúrgicas, por exemplo, sem conhecer a fundo a metalurgia? Permita-me que lhe diga que o seu projecto é absolutamente semelhante ao daquele que, não sabendo matemática ou astronomia, dissesse a um membro do Observatório: «Vou escrever um livro acerca da astronomia e provar que o seu sistema é falso; como, porém, ignoro os rudimentos dessa ciência, permita-me que olhe duas ou três vezes através dos seus telescópios. Isso me bastará para saber tanto como você».

Qual é, pois, o objecto mediato ou imediato dos que se apressam a convidar às sessões os leigos nos nossos problemas? É para os convencerem? Kardec afirma racionalmente que a maioria desses convidados saem mais cépticos do que entraram. Em vez de um adepto, adquire-se um adversário que, encadernado em ignorância, se ri de nós e do Espiritismo. Por acaso, a experiência de meio século não serviu de nada neste sentido?

Nós entendemos que a experiência de Kardec e de seus sucessorcs devem respeitar-se. O grande Richet assinala, por seu turno, que assim como o dioma árabe não se pode aprender em três ou quatro sessões, da mesma forma e em igual tempo, não é possível conhecer a Metapsíquica. Juntar pessoas nas reuniões espiritas para que se «convençam» através das experiências mediúnicas, é prestar mau serviço ao Espiritismo. Semelhante prática tem dado frutos precários.

Um plano de estudos teóricos, dividido em três ou cinco anos, teria a virtude de proporcionar ao ideal uma estrutura orgânica, doutrinária, científica e experimental de muito valor. Achamos que o fenomenismo deveria ser o *prémio* dos estudiosos, que depois de examinados poderiam entrar livremente nas salas das experiências. Desta maneira teríamos a certeza de contar com colaboradores eficazes. Os curiosos foram sempre um lastro pernicioso na marcha idealista do do nosso campo. O mesmo podemos dizer dos que acorrem às agremiações para comunicar-se com seus parentes desaparecidos, para fazer consultas a respeito da saúde ou formular perguntas frívolas. Estes últimos jamais serão verdadeiros e estudiosos espiritas, porque é o interesse pessoal que os leva a associar-se nos nossos organismos.

Dir-nos-ão: mas, que se há-de fazer com os analfabetos? Também se pode vencer esta dificuldade. Se cada centro, cada sociedade, cada agrupamento, cada núcleo espirita se convertesse em

*escola*, então os que sabem mais ensinariam os analfabetos a ler e a escrever e, ao mesmo tempo, ministrar-lhes-iam as noções necessárias, em linguagem simples, clara, inconfudível. Começar-se-ia assim desde a escola primária espirita; formar-se-iam adeptos conscientes e destruir-se-ia neles a fé cega, afastando-os do fanatismo e suas consequências. Não é, realmente, desagradável ver como abundam certas entidades chamadas «espiritas», onde se empregam métodos alheios ao Espiritismo e os analfabetos pontificam e dirigem sessões experimentais com loquacidade assombrosa? Não se vê como se inveterou já a prática dos passes magnéticos aplicados a toda a gente? Quando têm carácter espiritual não cuidam de saber a classe de espírito que se incorporou; e quando são de natureza magnético-animal, ignoram muitas vezes as normas essenciais da magnetologia.

O nosso movimento exige o ensino primário espirita em cada instituição. Aqui devem formar-se os propagandistas, os oradores, os jornalistas, os directores de sessões experimentais, os organizadores, os médiuns, os quadros filodramáticos, os coros mistos e tudo o que se relacione com as necessidades de cada instituição ou grupo de instituições. De acordo com o critério kardeciano, é preferível criar reduzidos núcleos «por serem mais úteis do que as grandes sociedades para os estudos sérios». Os ingleses conseguiram uma força orgânica de 50 mil espiritas, quase todos saídos dos grupos familiares. Havia na Inglaterra duas leis antigas que condenavam severamente os espiritas, considerando-os «vagabundos e feiticeiros». Devido a esta circunstância refugiaram-se nos seus lares e ali estudaram e se entregaram à fenomenologia, obtendo resultados transcendentes. Ali se formaram poderosos médiuns, como Harry Edwards e E. Roberts, que estão a causar o maior assombro.

O progresso futuro do Espiritismo tem as raízes na nova característica didática que é necessário imprimir à doutrina. Só deste modo poderemos contar com elementos preparados, sem prejuízo dos cursos de ensino secundário a organizar nos centros urbanos onde funcionem cinco ou mais agremiações espiritas, ao mesmo tempo que estimularemos as faculdades espiritas e metapsíquicas nas grandes capitais. Não é possível encerrar o Espiritismo numa casca de noz, como alguns pretendem, nem limitar-lhe os horizontes com um selo puramente científico ou exclusivamente filosófico, nem tampouco ligá-lo às velhas religiões em decadência, só capazes de malograr a sua trajectória ascendente, limitando estas concepções ao critério geral e não individual. O Espiritismo, em nosso entender, não pode ser exclusivista em matéria religiosa, porque esta depende do grau evolutivo de cada um. Se ao vocábulo «religião» dermos a interpretação etimológica de «união», então será possível trabalhar para a superação do homem e da sociedade.

Em torno destas tendências se vem a discutir em toda a parte, com grande perda de tempo. Porque no curso de três décadas se não chegou a conclusão alguma acerca dos problemas exclusivistas em debate, é de supor que nada se conseguirá no futuro. Não se trata de dirigir o movimento espirita americano através de sendas unilaterais, sectárias e dogmáticas — Jesus de Nazaré, na sua autobiografia «A Vida de Jesus Ditada por Ele Mesmo», diz que a sua religião já não existe —. Compreendemos que os ressaibos palingenésicos pesam muito sobre a alma de não poucos; é, pois, o passado que se manifesta neles; daí, essa tenacidade inexplicável de dar ao movimento espirita uma tendência mais religiosa (Kardec disse: «não somos religionários» (Vide «O Que É O Espiritismo»), sem cultivar os aspectos científicos e filosóficos, provocando assim confusões deliberadas.

Confessemos sem receio que se o Espiritismo conta já com mais de 15 mil volumes, o conhecimento popular do mesmo é muito precário por uma razão fundamental: tem-se acicatado a *crença* e abandonado o *conhecimento*. Daí emerge precisamente a causa de muitos males institucionais. Ainda não tivemos a dita de ler polémicas de grande alcance no nosso campo. Cada vez que dois irmãos tentaram debater um tema, em vez de girarem em torno do mesmo, argumentando a fundo, um ou os dois polemistas recorreram às armas vedadas do personalismo. Isto mostra claramente que também não temos sabido orientar as nossas tarefas por uma rota construtiva. Entre os dirigentes abundam rivalidades injustificáveis que destroem a fraternidade que tanto se apregoa, proporcionando acções pouco edificantes.

A nossa riquíssima bibliografia tem sido olvidada; não se aproveitou didàticamente a literatura dos grandes investigadores e escritores espiritas, nem a de além-túmulo, já de si muito interessante. Os amigos do espaço clamam no deserto, porque vêem com meridiana claridade que vivemos apegados aos bens materiais e adoramos mais a Mamon do que a Deus na pessoa de nossos irmãos.

Expusemos estas considerações sem pruridos de mestre, mas tão sòmente como simples observador do panorama. Sentir-nos-íamos muito felizes se uma pequena parte destas notas fossem cotejadas com a realidade do nosso sistema institucional, no sentido de preencher as lacunas existentes. Necessitamos urgentemente de reorganizar as agremiações para as colocarmos ao nível da evolução e do progresso. Temos obrigação de acompanhar a marcha do mundo e da ciência, especialmente da física nuclear, que abriu profunda brecha na parede materialista. Qualquer reacção anti-espirita não faria mossa na potencialidade ingénita do Espiritismo, visto ser obra dos espíritos por mandato divino. Mas, se a ciência física põe a nú os novos descobrimentos em que aparecem as vibrações sujeitas aos influxos da *Onda Directriz*, nesse caso desapareceríamos do cenário como organismos, se não nos adaptássemos às novas normas, pois nos colocaríamos em contradição com a tese kardecista de que «muita ciência nos conduz a Deus e pouca nos afasta dele».

# DIDÁTICO

**por Tito L. Bancéscu**

( correspondente em Rosário, Argentina )

# ECOS DO ALÉM...

## X

A sessão de 30 de Janeiro de 1951 foi das que mais me tocaram a sensibilidade. Ou pelo assunto ou pelo estado de espírito em que me encontrava, vibrei intensamente. E ainda hoje, decorrido um ano sobre o caso, vibro ao recordar aqueles momentos.

É minha convicção que só a verdade nos pode influenciar assim. Lia falou da Gena, o seu «botão de rosa», o «amor dos seus amores», e fê-lo em termos inequívocos, de quem conhece o assunto nos mínimos pormenores. Nem eu o conhecia tão bem para falar daquele modo. O carinho, o interesse, o disvelo que há nas suas palavras repassadas de ternura! E como o receio transparece na lógica da conversa, nas frases amigas do seu diálogo! D. Maria Bacelar ignorava os precedentes desse desabafo sentimental e até mesmo os laços que ligavam duas almas em posições diferentes — a que partira inesperadamente e a que ficava desolada, olhando o futuro com apreensão.

Custa-me revelar estes apontamentos. Preferia guardá-los para mim e auxiliar e facetar o espírito de um ser que desabrocha na fase mais crítica do mundo. Só a necessidade de cimentar e fortalecer a verdade da sobrevivência me leva a contrariar aquele desejo. O diálogo que se segue projectará luz e certeza no assunto deste livro e fará oscilar muita opinião formada.

Após dez minutos de concentração, a médium exclama:

— Vejo aqui gente de farda há muito tempo. Parece exército.

— Em que atitude?

— Quietos. Um deles está aí desde que cheguei. E D. Maria (Lia) está à sua esquerda. Está satisfeita.

— Ela poderá dizer alguma coisa a respeito do trabalho que estou a receber (1)?

Lia respondeu imediatamente:

— São exemplos para meditar.

— E quem é o autor?

— O mesmo do «Dois Mundos», embora julguem que não. Mas as vozes do mundo são penas que o vento leva. Vão muito alto... muito alto... desaparecem e nada fica. Ou por outra: às vezes fica a consciência oca de quem falou. Não é bom afirmar o que se ignora. A dúvida, até certo ponto, é razoável, mas tem limites. Sempre fomos e havemos de ser imperfeitos. Até um dia. Vais ser muito falado, muito discutido... Mas a palavras loucas, orelhas moucas.

— É esta a obra prometida (1)?

— É. E outras se hão-de seguir.

— No mesmo sentido?

— Não. Tornava-se monótono. Tem que ser dfierente para interessar. Mas nunca penses que és tu... (2).

— Sei que não sou eu. Basta não haver rasuras...

— Concentra-te. Vem até mim, que eu vou até ti. Juntamo-nos e bem unidos faremos a nossa obra. É o meu cérebro e a tua mão.

— Cumpres o prometido.

— Parece-me que sim.

— Mas agora outros assuntos te interessam...

— Há muitos assuntos que me interessam. Muitos, mesmo. Tenho um assunto vivo que me preocupa.

— «Vivo»? Que queres dizer com isso?

— «Vivo. Vivo». Uma vida em flor.

— A quem te referes?

— Um botão de rosa, cujo aroma me perturba.

— Não pormenorizas?

D. Maria Bacelar vê-a pôr a mão na

---

(1) *Em 27 de Janeiro comecei a receber o livro «Almas Errantes», mas os primeiros quatro capítulos eram de ordem filosófica e eu não conhecia bem a natureza do assunto.*

(1) *O livro «Almas Errantes» fora prometido com muita antecedência, embora se não tivesse anunciado o assunto.*

(2) *Aqui está outra predição confirmada. Em 1 de Novembro de 1951 comecei a receber uma nova obra diferente das obtidas. Intitula-se «O Homem e os seus Fantoches», de crítica psicológica e grande fundo moral.*

cabeça da Gena, que estava presente, e dizer: «Sim». E continua:

— Sim. Se eu lhe pudesse guiar o destino... Faço o possível... Veremos o que o Pai me permite...

— Vês alguma nuvem no seu futuro?

— Talvez...

— Todos temos sombras na vida...

— Todos somos impuros e por isso descemos à Terra. Eu, que tanto a queria proteger!... (Abraça-se a ela). Mas pedirei... pedirei... E tu me auxiliarás, porque eu te ajudarei a ver.

— Sem dúvida. Eu velarei por ela.

— Porque há coisas que só tu poderás fazer.

— Estás tão apreensiva?

— Coisas que se vêem.

— De onde te encontras?

— Sim.

— Aqui, não as vejo.

— Estão ocultas a teus olhos. E estavam aos meus, até agora.

— E de quem dependem?

— Dependem dela.

— Então, não haverá razões para tais temores.

— Parece-te... Parece-te... Assim como estão ocultas a teus olhos, estão ocultas aos olhos dela.

— Dependem do seu raciocínio e da sua vontade?

— E do seu coração.

— Todos temos o nosso destino.

— E todos temos o nosso fraco. Há pessoas sensatas que num momento deixam de o ser, embora no momento seguinte se arrependam.

— São coisas imponderáveis. Não podemos desviá-las do seu rumo.

— Farei o que puder. Ou, antes, faremos o que pudermos. Trabalharemos o barro como o escultor: com perícia, mas com bondade e subtileza.

— Eu porei todo o meu empenho nessa obra.

— Já estás prevenido...

— É esse o problema que mais te preocupa?

— Sim, é esse. Porque ela é minha.

— Em que sentido?

— Meu amor. E é indefesa.

— Ela raciocina bem. Pelo menos, até agora.

— Mas, bem sabes... Quando se toca no coração... varia-se muitas vezes... Vai ajudando... Vai mostrando exemplos da vida. Não toques no assunto... Deves couraçá-la... para que se sinta mais forte para enfrentar as ciladas da vida. É preciso vigiar sem exercer pressão, para que a não sinta, e sinta sempre muito carinho, que é de sensibilidade extrema... As plantas delicadas têm que ser tratadas com carinho. E agora aguardemos o futuro.

Quem conheceu Lia no agregado familiar e sabia do interesse que ela tinha pela Gena, da solicitude que lhe demonstrava nas doenças, da inquietação com que olhava o futuro de uma alma que nos haviam confiado para que a modelássemos e orientássemos, compreenderá o valor probatório do que acabo de narrar. Lia está inteirinha nesse colóquio extraordinário. Ela era assim: mulher completa, mulher integral em toda a acepção da palavra. Eis porque é tão grande o meu culto e a minha saudade.

D. Maria Bacelar interrompeu a vidência descrita para se referir a uma carta que eu deveria receber. Em seguida muda de assunto e interroga:

— A sr.ª D. Maria teve alguma coisa numa perna?

— Teve — respondi.

— É que ela mostra-me a perna do joelho para baixo e diz: «... porque não podia esfregar do joelho para cima, porque me doía». E ouço dizer: «Sangue: o sangue é que me perdeu. Perdi aí, mas ganhei aqui».

Como eu lhe perguntasse se não tinha pena de ter partido, retorquiu:

— Se eu estou junto de vós... Vós perdestes mais do que eu, porque não me vedes. Eu vejo, ouço, intrometo-me em tudo e às vezes sou... abelhuda...

— Abelhuda, não. Sinto-te muitas vezes.

— Equando me não sentes e eu lá estou? Sentes-me quando eu me faço sentir.

— E não tens mágoa por não tocares nos objectos?

— Mas eu toco. Vocês é que não vêem.

E sento-me nas cadeiras, mexo nas coisas... Continuo a nunca estar quieta.

— Como dantes...

— Pois.

— *Tens pena de não te vermos?*

— *Tenho.*

— *Pode ser que te veja um dia.*

— *O destino a Deus pertence. Se Ele o permitir...*

— *Que fazes para que eu te sinta?*

— *Chego ao pé de ti e toco-te. Não sentes as minhas mãos na cara, nas orelhas, na cabeça, nas mãos?*

— *Sinto.*

— *Se mexo nas tuas mãos, porque não hei-de mexer nos objectos?*

— *As minhas mãos desloca-las às vezes, mas as coisas ficam sempre no mesmo sítio (1).*

— *Para que deslocá-las?*

— *Para dar uma prova.*

— *A mais?*

— *Não para mim, mas para os outros.*

— *Só se vissem.*

— *Eu contava-lhes...*

— *A maioria, se não vir, não acredita.*

— *Para nós, todas as provas são poucas.*

— *Para alguns, Não para todos.*

— *Às vezes, as convicções oscilam.*

— *Mas é preciso que sejam firmes.*

*Neste momento lembrei-me de perguntar se o sinal que me dava não poderia ser imitado por outrem.*

— *Tens tido bastantes provas — respondeu —. Não podes dizer isso...*

— *Se eu fosse vidente, podia localizar-te.*

— *Mas sentes-me bem...*

*Depois mudei de assunto. Se o leitor vir bem, notará que as minhas perguntas são intencionais, no desejo de obter esclarecimentos. Assim é que perguntei:*

— *Gostas de ir ao cinema? (2).*

— *Gosto de estar ao pé de vocês. O cinema não me interessa.*

— *Sinto-te sempre que lá vou...*

— *O que me interessa são vocês. O mundo é uma enxurrada.*

— *Só este mundo?*

— *Não. Há mais mundo. Há muitas vidas, muitas, muitas...*

— *Mas eu refiro-me à enxurrada.*

— *Sim, os outros também são. Umas maiores, outras mais pequenas. Hoje estou mais triste. Não pelo que vejo aqui, mas pelo que vejo no mundo.*

— *Vês coisas graves?*

— *Vejo. É como se me debruçasse num abismo.*

— *Se cá estivesses sofrerias mais...*

— *E aqui também sofro.*

— *É um mundo de provação.*

— *Está passando por uma fase...*

— *E terás de voltar a ele...*

— *Terei de voltar a outro melhor que esse, mas também de provação.*

*A médium vê uma esfera semelhante à lua cheia, mas esverdeada, com gente em movimento e a rir...*

— *Nessa altura perdes o contacto connosco...*

— *Não será tão cedo. Ainda tenho muito que fazer aqui. Tenho muito que dar do que me deram.*

*D. Maria Bacelar diz que a Terra é mais escura do que a outra esfera, ao pé da qual há uma espécie de arco-íris. E ouve dizer: «Não digas isto a todos. Chamar-te-ão louca».*

— *Chamaram loucos a quase todos os missionários — aventurei eu em resposta àquela frase.*

— *E chamarão até um dia. Muitos ainda terão que sofrer. Alguns há que fecham olhos e ouvidos para não ver e não ouvir. Mas havemos de vencer, porque a luz não se esconde assim. Há sempre uma frincha por onde entra. Os abu-*

---

(1) *Todos os investigadores conhecem a dificuldade que os espíritos têm de agir sobre a matéria inerte. É necessário envolvê-la de fluido, emprestar-lhe uma espécie de vida transitória. De outro modo será impossível. Com a matéria orgânica é diferente. Há vibrações que se combinam em ressonância perfeita destinadas à produção de movimentos que traduzem actos inteligentes. É o que se dá comigo, quando Lia me acciona os braços ou me produz efeitos físicos no rosto. Os seus fluidos combinam-se com os meus e a comunicação estabelece-se com facilidade relativa.*

(2) *Quando vou ao cinema, durante a maior parte do espectáculo e sobretudo nos períodos de menor iluminação, sinto com frequência a companheira que partiu. Como tenho dito em várias emergências, o sinal manifesta-se por um prurido especial nas faces ou nos lábios, como se leve pena nos acariciasse. Ao mesmo tempo sinto o corpo trespassado por suaves fluidos. Por vezes, a manifestação é comum à Gena. Ora um, ora outro, partilhamos ambos dessa doce companhia cheia de prazer e de conforto. Quase sempre Lia revela a sua presença entre nós os dois: se eu sinto o sinal na face direita, ela sente-o na esquerda... O seu abraço é comum a dois amigos que a não esquecem.*

*tres comem os corpos, mas não comem as almas. A luz vai descendo, vai iluminando pouco a pouco até abranger tudo. Há-de vencer o bem. Somos muitos a abrir a porta para a luz passar... (a médium vê uma porta aberta e grande claridade a irradiar para todos os lados. É luz muito branca, muito bonita). É a luz da Verdade. Nunca percas a fé, nem curves a cabeça!*

*— O teu apoio fortalece e acalma.*

*— O meu e o dos meus companheiros. E do meu Guia.*

*— Quem é o teu Guia?*

*Agora a médium responde: «Reper-Siam. Está aqui. Estendem as mãos um ao outro».*

*Lia volta a falar:*

*—Ele nos ajuda, ouves?*

*—Tenho contado sempre com o seu apoio.*

*— E podes contar. Mas nada de dúvidas...*

*— Dizias que o Centro e a Revista estavam suspensos do Alto. Lembras-te?*

*— Lembro.*

*— E que dizes agora?*

*— Digo que nunca curves a cabeça, nem percas a fé. Repito a mesma frase.*

*— Desde que partiste a minha fé redobrou. É para compensar...*

*— A minha falta aí?*

*— Sim. Para isso mesmo.*

*— Assim devia ser. Sinto-me satisfeita por isso. Se assim não fosse é que estávamos mal. Eu bem dei o exemplo... Lutei sempre até ao fim.*

*— Eu sigo-te nas águas.*

*— Ou não fosses marinheiro!*

*— Sou da mesma têmpera... Lutarei sempre pelo nosso ideal.*

*— Pelo nosso... formoso... ideal! O nosso belo ideal que vencerá.*

*— Agora luto com mais esperança.*

*— Que ela floresça cada vez mais no teu espírito.*

*— Apesar de teres partido e não te ver, sinto-me bem acompanhado.*

*— Sentes que não estás só e não estás. E hei-de encorajar-te sempre com a minha vida. Porque vida não me faltava, não é verdade?*

*— Sem a tua vida não teria realizado tanto.*

*— Verás, que hás-de dar exemplos a outros. É preciso saber esperar e caminhar devagarinho para não tropeçar. Assim me sucedeu. Caminhei, caminhei, e sei onde estou e para onde vou. É preciso que saibas querer para saber também onde estás e para onde vais.*

*— Para isso me preparo. Ao material, anteponho o espiritual.*

*— Assim deviam fazer todos e assim deves fazer sempre.*

*— Não amealho. Espalho o bem.*

*— Espalhar, sim, mas não ao desbarato. Muitas vezes as aparências enganam. Há muita miséria. Muita dor que é preciso confortar. É preciso dar esmola com bondade. Assim se levantam algumas almas.*

*— É o que mais me interessa no mundo.*

*— Há sorrisos que envolvem lágrimas. É preciso ver. Há lágrimas que envolvem astúcia...*

*— Sem dúvida. Mas a intenção nos salva dos erros cometidos.*

*— Se pudermos acertar... meihor é...*

*— Por isso aguardamos os vossos conselhos.*

*— É grande alegria para nós sermos compreendidos.*

*— E acatados.*

*— E trabalharmos em comum.*

*— Nós ficamos mais tranquilos.*

*— Sim. Sempre. Quando a consciência está tranquila, o espírito está em paz.*

*— Queres dizer mais alguma coisa?*

*— Há quem precise de repousar: o meu botão de rosa.*

*— Podemos encerrar a sessão?*

*— Sim.*

*— Mas tu ficas presente...*

*— Fico.*

*— Então, adeus.*

*— Adeus, não. Até já. Até sempre...*

*Lia não quer dizer adeus. É ideia de separação e ela não quer separar-se. Quer estar presente, isto é, estar em ligação espiritual, próxima ou remota. A emissão do pensamento destrói a ideia de distância. O fulcro anímico pode estar longe ou perto, não importa. É o que sucede com as ondas electromagnéticas usadas na T. S. F.*

★

*Em 7 de Fevereiro, a médium diz-me após a concentração:*

— *D. Maria está aqui, com os braços à volta do seu pescoço. Por isso o senhor está a sentir fluidos mais fortes. E também está Reper-Siam. Ela folheia um caderno em branco e exclama: «Temos de preencher isto».*

— *Por meu intermédio? — perguntei.*

— *Sim — respondeu Lia.*

*E acrescentou, voltando-se para Reper-Siam: «Com a sua ajuda, meu irmão». Depois, falando para mim:*

— *Ele dá sugestões... trocamos impressões... as nossas apreciações e as nossas críticas... Pois não foi ele que me auxiliou durante tantos anos?... Terás muito que escrever...*

— *O pior são os que se intrometem...*

— *Mas é preciso reagir, que às vezes vão com pés de lã...*

— *Por isso eu quero o sinal. Hoje não veio. E nada recebi.*

— *Amanhã. Às vezes também não podemos.. Mas tudo se harmoniza. Hás-de receber livros vários, sentimentais e científicos. Também te deixarei descansar. Dirão que o casal Santos deixou uma obra que a uns alegrará, a outros comoverá e a nenhuns perderá...*

*Falei-lhe do romance que estava a receber e observei-lhe que ela não era romancista.*

— *Foste tu que o quiseste — respondeu.*

— *Tens auxílios de outros?*

— *Do meu guia.*

— *Capto melhor o teu pensamento?*

— *Melhor. A princípio custou. Era natural.*

— *Reper-Siam não quer comunicar?*

*A médium diz que ele lê num caderno. Pára aqui... pára ali... Está sentado no chão, de pernas traçadas à moda indiana e com o busto direito.*

— *Gostaria de lhe receber as mensagens.*

— *Quem to impede?*

— *Depende dele. Eras o seu médium...*

— *Mas se as vamos produzindo, porquê essa observação?*

— *Ele tem cá grandes admiradores, através do que recebias.*

— *E eu, ajudada por ele, continuarei.*

*Lia tem a minha cabeça entre as suas mãos luminosas.*

— *Devo concentrar-me mais cedo?*

— *Mais ou menos à mesma hora. Com tempo e paz. Nada de pressas. Os trabalhos perfeitos não se fazem a correr. O dinamismo para isto não serve, Sr. Isidoro* (1).

— *Bem sei que é preciso calma.*

— *Tem-lhe sabido bem? Parece que lhe está sabendo melhor. Mas lá chegaremos... lá chegaremos... Verás o outro, que também é muito bonito. Mas é quando acabar este...*

— *Será no mesmo género?*

— *Conforme a imaginação. É preciso despertar o interesse no público que se diz espirita...*

— *Este é muito dramático...* (2).

— *Achas?*

— *Acho. Mas desperta grande interesse.*

— *Haverá outro mais leve.*

— *É muito humanista.*

— *Sim. É necessário. Às vezes é forçoso comover, para que sintam e compreendam...*

— *É volumoso?*

— *Já não falta muito.*

— *Tem muitas personagens?*

— *Ainda entrarão mais algumas.*

— *É de fundo espirita?*

— *Cenas vividas e contadas aqui...*

— *Mas as cenas já contadas...*

— *Vidas que se sofreram, dívidas que se pagaram. E algumas que se andarão a pagar.*

*A médium faz uma pausa e descreve:*

— *Vejo a Gena envolvida de luz cor de rosa pálida. Lia parece que tem um cinto verde-claro e atrás da cabeça é doirado. Traz belas cores e diz: «Venho mais bonita!». Agora vejo umas coisas no ar... como volutas... que se dirigem para vários pontos... Umas são pensamentos, outras não... Atravessam o mar e vão para terras frias... Há mulheres deitadas e homens que parecem hipnotizadores... Querem saber o que se passa... E vejo umas*

---

(1) *Em muitas das nossas conversas, eu aludia às vezes ao «dinamismo» de certos indivíduos, em contraste com o marasmo de outros. Era uma palavra que eu usava frequentemente, pois nunca gostei das pessoas apáticas. Na referida alusão está mais uma prova de sobrevivência.*

(2) *O livro «Almas Errantes» tem cenas de intenso dramatismo que eu estava longe de prever.*

faíscas que vão no ar, mas não levam a direcção que eles querem. Deve ser guerra. Se apanham o avião, incendeiam-no. Muita gente a trabalhar. Parece um campo, uma espécie de formigueiro. Estão com medo uns dos outros. Vejo o mar e vejo-os a tremer. Mas é muito longe... muito longe... Vejo uns montes... Parece gelo, mas é escuro... Têm de passar por aquele gelo para irem onde querem... Não se vê nada... Muita desolação... Levantam a mão fechada... Não sei o que querem...

Após ligeira pausa, a médium continua:

— Querem ir por certo caminho... Há um homem deitado que sofre da garganta... Está muito amarelo e cheio de raiva...

— Terá relação connosco? — perguntei a Lia.

— Com o mundo inteiro.

A médium diz que vê homens de outras terras a beberricar... E ouve dizer: «O panorama universal. Traição. As almas vêm aos bandos». E Lia prossegue:

— Hoje tens-me sentido mais do que ontem. Posso estar mais tempo junto de ti.

— Estás só?

— Os outros não os conheces (A médium: «São brancos, muito brancos, e caem, como se fosse neve»). Trouxe comigo este orvalho abençoado...

— Estás muito satisfeita...

— Hoje estou muito. No sábado estive aqui, mas não estava tão satisfeita. Havia más companhias e eu tive pena. Chorei. Todas as almas que sofrem me fazem pena (1). Hoje não há escuridão.

A médium explica:

— Agora vi ali a senhora X. D. Maria olhou para ela e franziu a testa, dizendo: «Ilusões que se perdem! Ilusões tolas!».

— A respeito de quê? — inquiri.

— Lembras-te do que viste? — perguntou ela à médium, — mostrando-lhe um quadro especial em que fixava a senhora X, exclamando: «Não! Minha pobre Gena! Há ali muita vaidade!».

— Não compreendo bem...

— Mas compreendia-o ela (a senhora X). E se não compreendeste, esquece o que te digo e continua a fingir que não compreendeste. Já estás prevenido.

— É assunto que não interessa.

— Mas interessa a alguém...

— É um caso esquisito...

— Achas?

— Acho. Esquisito e extemporâneo.

— Daqui vê-se muita coisa.

— Mais do que daqui. Por isso agradeço o aviso.

— Daqui vê-se o sentido oculto das palavras.

— Homem prevenido vale por dois...

— Sempre assim foi. Falei-te mais claramente para compreenderes bem (repetiu isto três vezes). Não julgues que te censuro, não julgues que te recrimino. Apenas te mostro a verdade. Se não visse o teu pensamento, falava-te de outra maneira.

D. Maria Bacelar exclama: «O senhor vai sentir mais fluidos. Lia está outra vez a abraçá-lo. Tem os braços à volta do seu pescoço». Ouço dizer: «Isidoro querido! Sentes-me bem hoje?».

— Muito bem!

— Estou aqui! Estou aqui! (Fala alto, como para o senhor ouvir). Já sei que não duvidas. Mas, se duvidasses, convencer-te-ias hoje de que eu estava aqui, de que não tinha morrido! Sou eu que te falo! Sim, sou eu que te falo! Falo-te agora e quando transmito as mensagens! Mais uma sessão que te deixa saudade...

— Sem dúvida. Senti-me envolvido pelos teus fluidos...

— Pelos meus braços...

— Luminosos.

— Só mais uma vez... A minha cabeça junto à tua... É como se estivéssemos sós... Ninguém me vê... posso apertar-te e acàrinhar-te... Nem sempre posso fazer o que fiz hoje (senti grande pressão no rosto). Eu disse: «a minha cabeça junto à tua». Sentir-me-ás ainda nas tuas mãos.

— Quando tiver maior sensibilidade...

— Já me tens sentido. E sentirás mais vezes. Vamos caminhando... ainda me há-de ver... Mas não tenhas pressa. Refreia a ansiedade. A seu tempo será...

— Podemos encerrar a sessão?

— Sim... Até sempre! Até sempre...

*I. D. S.*

(Continua)

(1) Refere-se a uma sessão de desobsessão.

# Ciência, Cristianismo e Espiritismo

Por RUFINO JUANCO
(Correspondente no México)

Todo o mundo civilizado comemora no mês de Dezembro o nascimento de Jesus, o nascimento de aquele que realizou a imensa revolução moral, por meio da qual as provações mais nobres da humanidade passaram das religiões conhecidas sob o nome de paganismo a uma religião superior baseada na paternidade divina e na fraternidade humana. Com isto não me proponho relatar a história da vida e obra do fundador do Cristianismo, mas se escrevi algumas linhas àcerca da relação entre a ciência por um lado, ou o Cristianismo e o Espiritismo pelo outro, com tanta mais razão, quanto frequentemente lemos em panfletos da chamada escola materialista e ateia que, num trabalho científico, não devem caber considerações de ordem espiritista ou cristã, porque, segundo eles, o cristão e o espiritista estão reunidos ao científico.

O ponto de vista materialista e ateu pode formular-se aproximadamente assim: «O que interessa no mundo são os fenómenos naturais; o resto, o sobrenatural, como lhe chamam as religiões, ou o parapsicológico, metapsíquico ou mediúnico, como lhe chamam os espiritistas, não nos interessa. Deus, as almas e os espíritos não nos preocupam. Não interessa saber tampouco dondo vimos nem para onde vamos. A percepção do homem e da ordem social consiste em não fazer caso disso»: Assim falam e escrevem, mais ou menos, os inimigos do Cristianismo e do Espiritismo.

E eu digo que é como se alguém quisesse estudar a trajectória de um automóvel sem querer saber donde saíu, para onde vai e quem o conduz: o materialista ateu diria que o automóvel se fez a si mesmo e que ninguém o guia; em compensação, o cristão e o espiritista estudariam indubitàvelmente a trajectória do automóvel, mas considerariam também quem o conduz e para onde é conduzido.

Distinguindo, momentâneamente, entre fenómenos naturais por um lado, e fenómenos sobrenaturais ou parapsicológicos ou mediúnicos por outro (para mim todos são naturais) devo dizer que a doutrina cristã e a doutrina espirita se interessam também pelos fenómenos naturais, mas relacionando-os sempre com Deus, que é o autor da natureza; e é evidente que o ponto de vista ateu é perfeitamente irracional e que o único ponto de vista digno do homem racional é o espiritista e o cristão, ponto de vista que concilia tanto a legítima curiosidade do homem de conhecer o *como* dos fenómenos naturais, como o *porquê* e o *para quê* dos mesmos.

Bem podemos dizer que, se o mundo antigo se nos tem revelado como o mundo da competência das sabedorias, o mundo espirita e cristão se nos revela como o mundo da síntese e da hierarquia das sabedorias; e esta ordem, que é a própria ordem do espírito, é para o ser humano a ordem por excelência. Todas as outras ordens mais visíveis, sociais, políticas, económicas, etc., por importantes que sejam, são, em realidade, secundárias e dependem dela. Actualmente já se tem compreendido melhor a harmoniosa unidade das leis do mundo moral e científico.

Vê-se claramente a falha da ciência moderna ateia, prodigiosa no estudo do pormenor, mas que recusa obstinadamente apreciar o conjunto, a sua finalidade, o seu autor e a força espiritual que o agita: esta é a tragédia do homem moderno afastado do Cristianismo e do Espiritismo, homem moderno que sabe dominar em parte a natureza, fazendo bombas atómicas e outras coisas semelhantes, mas que não sabe dominar-se a si mesmo, nem empregar bem a sua técnica. Por isso também a Ciência origina tantas discussões bizantinas e tantas teorias efêmeras. E por isso a ciência ateia caminha sem rumo fixo.

É bem conhecido o pessimismo dos sábios modernos ateus que tem substituído as optimistas esperanças que havia na ciência. As ciências físico-naturais haviam-nos prometido suprimir o mistério, mas estamos vendo que não o esclarecerão jamais. O mistério multiplica-se, uma incógnita fatal nos envolve, nos estreita e nos rodeia. Nem a Antropologia, nem a Etnografia, nem a Linguística nos dirão nunca donde viemos. Tampouco a teoria evolucionista nos tirará destes apuros e menos nos poderão dizer para onde vamos. Sòmente o Espiritismo e o Cristianismo projectam luz, muita luz sobre tais problemas.

A ciência materialista ateia assumiu a ta-

# A Mediunidade atrai os Espíritos?

Por ALFREDO MIGUEL

**(Correspondente na Bahia)**

*No entender de muitas pessoas, a mediunidade é uma espécie de imã. Refiro-me, particularmente, aos espiritas. Um sem número destes acredita que possuir faculdade mediúnica é estar exposto ao assédio dos Espíritos, quer nas sessões ou fora delas. Segundo pensam tais criaturas, os Espíritos são atraídos para os médiuns como o batráquio o é pelo olhar da serpente, ou certos metais pela propriedade que tem o magnete. Em suma, aonde estiver um médium, aí estarão os Espíritos...*

*Eis o que não é exacto. A mediunidade longe está de ser essa força atractiva que muitos julgam. Nenhuma autoridade em assuntos de Espiritismo ensina isso, a começar por Allan Kardec. Não haja dúvida que chegava a ser até uma desdita possuir-se o dom mediúnico, se esse dom fosse, de facto, um elemento de atracção dos Espíritos, visto como nenhum médium suportaria a atmosfera fluídica que se criaria em seu derredor. Por outro lado, os que não são médiuns estariam a salvo desses mesmos Espíritos, livres da sua influência. Muito embora não pudessem ter em torno de si aqueles que são benévolos e protectores, grande coisa era acharem-se imunes da companhia dos que induzem ao mal e obsidiam. Contudo, o que é absolutamente certo é que os Espíritos são mesmo atraídos por nós — quer sejamos médiuns ou não. Quase todos percebemos, mais ou menos, a presença de seres invisíveis, como que experimentamos o seu contacto, e o Espiritismo nos explica que os que convergem para nós estão sempre afins com os nossos pendores e sentimentos.*

*Há, com efeito, em todos os homens e mulheres — sejam ou não médiuns, repetimos — algo que se assemelha ao imã e estabelece a aproximação dos Espíritos. Mas essa coisa que os atrai não é, nem poderia ser, a mediunidade, e sim — a nossa mente, o nosso pensamento. As vibrações mentais que emitimos a todo instante irradiam-se pelo Espaço, entram em sintonia com outras mentes — os Espíritos. E é assim que estes são impelidos para o nosso plano e para junto de nós — não havendo, quiçá, quem deles possa isolar-se inteiramente. Dá-se, porém, que os Espíritos só se manifestam pelos médiuns e não pelos outros. Por aí é que se vê que a faculdade mediúnica é para eles ùnicamente* um meio de se exprimirem, *ou seja, de se comunicarem com os homens.*

*No que tange à questão esboçada nestas linhas, é este o ensino de Allan Kardec, — indubitàvelmente a maior autoridade em Espiritismo.*

refa pesada de traçar normas à humanidade para organizar e orientar a sua vida, mas fracassou completamente e parece que essas normas vai ditá-las agora o existencialismo, que não sabemos, nem eles próprios o sabem, se é materialista ou espiritualista. O que for soará e então o aceitaremos ou não; por ora, pomo-lo de quarentena como coisa frágil, duvidosa e passageira.

Para terminar: com muita frequência, para não dizer com muita frescura, aparecem folhetos ou artigos de jornal escritos por homens com sede de popularidade que afirmam a incompatibilidade da ciência com o Espiritismo, com o Cristianismo ou com o Espiritualismo em geral. Recomendo-lhes a leitura dos «Princípios», de Herbert Spencer, e que pode ser de actualidade.

# LINHAS D

1

A partir do momento em que o meu espírito aderiu à ideia reencarnacionista, eu senti o desejo de saber quem fora nas vidas anteriores para me compreender na actual. Não era o produto de uma simples curiosidade, mais ou menos mórbida, ou de um assomo de estulto orgulho, mas o derivado natural da compreensão da necessidade do auto-conhecimento. E qual a melhor forma de obter essa compreensão que não fosse a análise das causas essenciais que me tornaram tal como sou e não o ser como era minha vontade? Tentei, num brutal esforço de vontade que deu ao meu espírito uma tensão espasmódica, chamar ao campo da consciência as imagens que deviam estar afundadas nos profundos abismos do inconsciente. Os resultados eram nulos e... tive a ousadia de suplicar aos céus que dissessem quem fora!...

A experiência por que passei fez-me convencer de toda a riqueza de consequências que se contêm no esquecimento temporário das prístinas existências! Não me disseram quem tinha sido, mas mostraram-me, num caleidoscópio fantástico de cenas, o que fora. E para que não surgissem dúvidas, dois amigos viram comigo o desenrolar dos quadros...

Ah! meu irmão, não queiras saber, por agora, quem foste ou que fizeste, procura antes viver a vida como se ela principiasse no instante em que soltaste o primeiro vagido; procura vivê-la jamais esquecendo que acharás na medida exacta, justíssima do que fizeres! Mas deixa repousar os arcanos dos teus passados, não lhe metas a vara que fará aflorar as lamas que estão nos fundos. Não será melhor que um dia, depois de mais uma vida, olhes a linha do teu existir e sintas o consolo de ver que ela já está naquele ponto de inflexão depois do qual vem a ascensão continuada? Eu posso e devo aconselhar-te porque eu vi, porque senti todo o amargor de me olhar nas linhas determinantes fundamentais do meu viver actual.

Sentes hoje a dor cruenta da luta pela Vida, enquanto que, para outros, ela só leva, num tom de facilidade incompreensível as glórias e as riquezas? Revoltas-te, esbracejas? Eu choro a ignorância que tapou meus olhos numa outra vida e não me deixa ver a oportunidade que me davam então e que me levou à ideia estulta de que a vida fora feita para mim... Hoje nada tenho que me não custe lágrimas de sangue, cansaços derrotantes e... graças pelas migalhas que recebo — percorro de rastos a minha «via crucis», batendo no peito o «mea culpa» da contrição. Oh! Eu digo-te que é preferível não conheceres os motivos — passarias a ter nojo de ti mesmo, porque não mais te era possível, conscientemente, pedires contas à vista da tua dor.

2

Perguntas-me porque continuo a escrever, embora sabendo que uma grande parte do meu pensamento só por improvável acaso verá a luz da publicação! Admiraste-te porque rasguei novelas e versos, escritos anos atrás!

Eu te explico, ó meu amigo: — escrever é uma necessidade do meu espírito. Marcando ao longo do tempo os degraus da minha evolução mental, eu posso aferir com mais facilidade o caminho já percorrido e ter sempre presente as provas da relatividade das minhas conquistas. Quando vejo os erros e as dúvidas em que me debati anos atrás, será acaso possível que eu sinta orgulho pelo que faço hoje ou o julgue perfeito em qualquer aspecto? Rasguei novelas e versos ou porque eram retratos das ilusões do meu pensar ou porque já os não compreendia, em suma, porque eram andrajos, ressumando bafio, velharia; guardei sòmente os que ainda estavam novos porque eu não andara nos caminhos que eles simbolizavam. No dia em que estes também me parecerem velhos, atirá-los-ei ao lixo do esquecimento. E o que tem sido publicado? Olhem-no como degraus, apenas como degraus de uma escada tosca e vacilante, ousadamente lançada sobre a encosta abrupta da montanha das Ideias.

Tu julgas, por ventura, que se, um dia, o mundo, por um desses caprichos em que ele é tão fértil me colocasse numa ribalta iluminada, eu teria um assomo de vaidade satisfeita ou de consolo? Juro-te que não e que, se isso acontecesse, eu sofreria... No instante em que me dessem

# "Almas Errantes"

O autor do romance «Almas Errantes», sr. Isidoro Duarte Santos, é um escritor com larga experiência do seu ofício e possui grandes qualidades literárias. A sua prosa tem vigor, maleabilidade, colorido, e, se no descritivo a sua pena é ágil e precisa, no diálogo consegue sempre naturalidade e vivacidade.

Este romance, que se lê com crescente interesse, é apresentado no mercado livresco por «Estudos Psíquicos Editora», de Lisboa, e no sub-título lê-se que foi ditado pelo espírito de Maria Gonçalves Duarte Santos. Não nos compete a nós discutir a maneira como este livro foi escrito. Estamos na presença de um romance curioso, com qualidades,

*louros eu suplicaria ao Mestre perdão e oferecer-Lh'os-ia, porque só a Sua Obra foi essencialmente grande na Terra e, no entanto, em vez de louros deram-Lhe os espinhos da ingratidão e até do ódio.*

*Sabes o que eu penso, ó meu amigo, quando ouço as palmas ou os elogios que me prodigalizas ou quando vejo uma luz de admiração no teu olhar? Sinto pena de mim e ergo uma acção de graças à tua amizade — pena de mim*

# E RUMO

*porque o que tu vês e aplaudes nada é comparado com o que seria se eu não me tivesse perdido em tantas vidas por caminhos desencontrados em cujas sombras ainda hoje me debato; e graças à tua simpática amizade porque se a não sentisses não me darias o abraço sincero de incitamento, antes espiarias o meu viver em busca das falhas que infelizmente existem para me escarrares no rosto tais fraquezas.*

*Tu julgas que eu creio nos aplausos da massa? Creio nos teus, porque te sei meu amigo, mas também sei que muitos daqueles que hoje me dão palmadinhas nas costas em ar protector, iriam satisfeitos no instante em que me vissem, feito farrapo, amarfanhado pelo descrédito!*

*Tudo é transitório, meu Amigo: — o que não morre e o que ninguém pode engrandecer ou amesquinhar é o prazer que disfruto no «falar» com os que foram, entre os homens, efectivamente grandes pelo seu labor mental, e o outro que me alenta e que vem quando consigo dar forma às ideias dolorosamente geradas no meu seio, sob os impulsos daquelas falas ou de reflexos dos meus passados.*

*3*

*Perguntas-me se, sendo espirita, posso ser religioso. Respondo-te, dizendo que sou religioso precisamente porque sou espirita. Mas temos que nos entender sobre o significado do termo religioso...*

*Como espirita, o fenómeno psíquico, em toda sua complexidade, é para mim o único fenómeno verdadeiramente fundamental dentro da vida. Não me interessam as formas sob que ele se manifesta; o que me importa são as suas causas e os seus efeitos últimos, e a forma na medida sòmente em que ela possa ser causa e em que exterioriza os efeitos. Logo, não sou capaz de sentir as expressões formais do sentimento religioso — a religiosidade — quer se chamem «liturgia» ou «imagens»; mas, também prque sou espirita, admito e compreendo que outros possam sentir essas formalizações e que, até, só atinjam esse sentimento através da forma. Terei eu razão e vogam eles no erro? Cada um tem a sua razão, a sua verdade que, por ser humana, é estruturalmente relativa. O incompreensível para mim é a atitude daquele que, sendo espirita, continua aferrado ao aliciante das formas, mesmo no campo da religiosidade — e isto porque essa atitude é a negação do que diz ser.*

*Para mim, como espirita, a «imagem» só vale pelo que representa e o «acto litúrgico» pelo que significa; respeito-os mas deles não necessito para acrisolar o meu sentir religioso. É o caso da fotografia de um ente querido que largou a véstia material — respeita-se a imagem pelo objecto, mas vamos adorá-la quando é o objecto que tal nos merece? E não são eles espíritos? Uma forma só pode afectar-nos espiritualmente na medida em que estiver impregnada da energia mental daquele que a possuiu.*

*O meu sentir espirita do «religioso» é o efeito imediato da compreensão da minha relatividade — eu sou um ser contingente em busca do Absoluto que lhe deu razão de ser; e é feito da mistura do desejo de comungar com Aqueles que compreenderam o Seu Verbo, com o sentimento da dependência do humano para com o super-humano.*

*Por isto, não sei ver no Espiritismo uma Religião no conceito geral de um complexo de regras a procurarem ligar rìgidamente o humano ao super-humano, mas uma posição mental na qual se contém o esforço para levar o homem ao sentir da religiosidade como um impulso gerado na compreensão da sua natureza essencial e do destino da sua existência.*

**Por R. P.**

*cuja leitura interessa e prende. O romance tem qualidades, repetimos. Quem o escreveu, mostra não só experiência, imaginação, poder de realização, mas também, que possui o dom da prosa.*

*Tem o romance «Almas Errantes» um objectivo: fazer luz nas consciências e lembrar que as almas são imortais.*

*Na* Nota Explicativa *que precede esta obra lê-se: «Este romance destina-se ao grande público e tinha que ser humanista. Não concordo com o romance estritamente espirita, obrigando o leitor a viver em meio estranho e a seguir comparsas de um mundo diferente do seu. Se o livro se destina à Terra deve conter verdade que lá seja compreendida».*

*No género, não temos dúvida em afirmá-lo, é um dos melhores romances que temos lido.*

De «A Voz Ribatejana»

# A BIBLIOGRAFIA E A CRÍTICA

Por HEITOR CARDOSO

Estudos Psíquicos, *bem lançada revista, que se edita em Lisboa, tem dado à crítica da bibliografia espirita um sentido de verdadeira crítica. Não se limitam as suas colunas a elogiar tudo o que apareça em letra de forma, seja obra de encarnados ou desencarnados. Procedem a uma análise criteriosa, relevando com justiça os bons trabalhos, reduzindo aos seus devidos «méritos» toda uma sub-literatura que encontrou no excesso de tolerância do meio espirita, um campo propício à sua fácil e livre propagação, a serviço da mal disfarçada vaidade dos seus autores, obsidiados pelo fascínio dos caracteres de imprensa.*

*Como disse muito bem o crítico de* Estudos Psíquicos, *num dos seus últimos comentários, ao lado da pujante e sábia bibliografia espirita avoluma-se o número de livros destituídos de qualquer valor literário, filosófico ou científico. Aleijões quanto à forma e inutilidades quanto à substância. Difundindo princípios erróneos, contraditórios, falsos, insustentáveis.*

*Numa época em que tanto escasseia o papel de imprensa, dá pena verem-se centenas, milhares de páginas desperdiçadas com tanta bobagem, farto material para os inescrupulosos adversários da Doutrina, que certamente não terão o cuidado de recorrer à nossa boa livraria quando quiserem dizer que os escritores espiritas são analfabetos, ignorantes ou loucos. Hão-de procurar, por certo, como fundamento para a sua argumentação, as páginas mal escritas quanto ao vernáculo e, pior ainda, incongruentes, vazias quanto ao conteúdo.*

*Mas... a «tolerância» dos espiritas deixa passar impune tal bibliografia, por obra de «caridade», para não prejudicar os autores. Ora, a tolerância não deve tocar os limites da conivência, muito menos confundir-se com esta. A tolerância não tem o direito de arriscar o prestígio de uma Causa, em proveito de meros vaidosos, que se dizem amantes da Doutrina, mas dariam excelente prova disto se desistissem de gastar papel e tinta. Se aceitassem com humildade outra tarefa qualquer, pois há na seara espirita função para todos. Há mesmo um grupinho sobrecarregado, em toda a parte, em consequência da falta de elementos para se dividirem os afazeres. Enquanto isto, sobram os maus jornalistas e péssimos escritores...*

*A crítica literária espirita, no Brasil, deve e precisa tomar o roteiro de* Estudos Psíquicos, *tornando-se mais rigorosa, deixando de ser indiferente ao aparecimento dos maus livros, que prejudicam, nem se pense doutro modo.*

*Quanto ao prejuizo económico dos autores, isto não deve ser motivo de preocupação, pois eles deixarão de aparecer. Jamais teriam aparecido se respeitassem a crítica.*

*Somos partidários do máximo rigor na análise dos livros espiritas que surgirem. A bem da cultura dos leitores menos experientes. A bem do conceito a que a Doutrina faz jus, nos meios intelectuais livres.*

*Que prossiga* Estudos Psíquicos *na sua obra meritória! Que lhe sigam as pegadas os demais órgãos da nossa Imprensa! É boa a profilaxia!*

(De *A Nova Era*, de Franca, Estado de S. Paulo)


## Romances Mediúnicos

Já leu os estranhos romances ditados pelo Espírito do Conde de Rochester à médium russa W. Krijanowsky? Aproveite a oportunidade e leia os seguintes, que se encontram à venda nesta redacção e se enviam à cobrança para Portugal e Ilhas Adjacentes, e para o Ultramar, mediante pagamento adiantado:

| | |
|---|---|
| A Abadia dos Beneditinos .. | 45$00 |
| O Chanceler de Ferro ..... | 54$00 |
| O Faraó de Merneptah ... | 42$00 |
| Herculanum ..... | 38$00 |
| O Sinal da Vitória ..... | 48$00 |
| A Vingança do Judeu ..... | 46$00 |

O Sentido Espiritualista da Vida

# Espiritualismo Universal

Por LEOPOLDO MACHADO

O sentido espiritualista da vida já não é mais objecto de simples fé. Já não se fundamenta na fé justificada a *magister dixit, a ecclesia dixit,* imanente de *credos quia absurdos,* a impor crença a disciplinas férreas, tipo *perinde ac cadaver*...

Deve ser diferente a fé religiosa do século da electricidade e do avião em que estamos. Para cada época, moldes diferentes de tudo, para todas as coisas. Moldes diferentes, também, para a arte ou ciência, para a filosofia ou moral destinada a ensinar-nos o caminho de levar a Deus.

Um filósofo espiritualista moderno sentenciou, sensatamente, que «para crer nem basta sòmente ver, senão também, e principalmente, compreender».

Crer naquilo que não se sabe, nem se compreende, não é mais da época que aí está.

A religiosidade primitiva era individual. Cada indivíduo tinha sua religiosidade, por assim dizer. Os anjos da guarda de hoje lembram como isso podia ser...

Cada indivíduo tinha sua religiosidade, por assim dizer. Os anjos da guarda de hoje lembram como isso podia ser...

Os deuses-lares, de que foram ricos os tempos gregos, teriam sucedido às divindades individuais. Ainda hoje os oratórios e nichos, conservados em muitos lares católicos, recordam essa época. É possível que do lar se estendesse a religiosidade à família. Teriam aparecido, então, os heróis e semideuses das greis e dos Estados, que, na Grécia, foram os Penates. Qual a família e cidade de nossos dias que não tem seu padroeiro, cuja data genetliaca se comemora festivamente? Famílias, cidades, bairros e nações... Até profissões e classes...

Até aqui, só deuses particulares e restritos, grupais e nacionais. Deuses que, se vão muito longe, não passam, por vezes, das fronteiras dos povos vizinhos, como acontecera com o budismo, que chegou da Índia à China.

Certos povos mais inteligentes e mais fortes transmitiam, impunham a outros povos, já pela catequese, já pela força e dominação, com suas leis, a sua religiosidade. Foi o que se deu com o bramanismo no passado longínquo e com o islamismo em nossa Era.

Com o espiritualismo cristão tudo teria de se modificar, pelo carácter universalista de sua doutrina. Daí, ser o Cristianismo para Engels a única religião absoluta.

Absoluta, como bem a classificou o criador do Materialismo Histórico, ela o é, efectivamente. E a prova aí está: em vinte séculos de lutas tremendas, de perseguições e conspurcações de seus princípios básicos, de incompreensões e práticas obsoletas, que deram origem a que, do Cristianismo, se formassem outras religiões e derivasse um mundo de heresias, o Cristo e seu Evangelho, sua doutrina e seus exemplos permanecem firmes e fortes e inconspurcáveis.

Foi, primeiro, um olho de água que brotou de uma gruta, em lugar obscuro, a que o grande mundo não deu importância. Um filete de água a correr em rincões longínquos, fora do mundo — que o mundo, na época, era o orgulhoso império romano. Fez-se, a seguir, um riacho, vadeado, apenas, por gente do povo simples e inculto. Os grandes e poderosos de duas nações, de dois povos e de duas civilizações começaram a perseguir esses pobrezinhos, perseguição que culminou com a crucificação ignominiosa do chefe entre dois ladrões. Depois, apesar de tudo, é um Amazonas que, agitando o mundo, a provocar fenómenos de terras caídas por toda parte, vai instalar-se, exactamente, na Capital do Universo, na mesma terra que fora ensopada por dez das mais terríveis perseguições religiosas que se conhecem, desde a primeira, movida por Nero, à que marcara a Era dos Mártires, a de Deocleciano. Mas, de tudo isso emergia sua universalidade. Por bem reconhecê-la, Inácio, o Santo Inácio da Igreja, que fora discípulo querido de João Evangelista — estava o grande apóstolo já na gloriosa velhice —, dá-lhe, no segundo século, o nome de Igreja Católica, que teria de ajustar-se, até nossos dias, a um dos ramos gloriosos da Igreja Cristã, de vez que católico quer dizer universal.

O Cristianismo do Evangelho, interpretado em espírito e verdade, aliás a conselho do Cristo, é a expressão mais alta do sentido espiritualista da Vida!

# Crónica Estrangeira

Por ISIDORO DUARTE SANTOS

## UM PROBLEMA IMPORTANTE

*La Conciencia*, de Buenos Aires, apresenta na sua edição de Outubro um problema digno de estudo, sob o título: «Terão os terrícolas a faculdade de bilocação?», em que Allan Kardec pergunta se os espíritos se podem comunicar, estando o corpo desperto, e a entidade responde que o espírito não está encerrado no corpo, como numa caixa, mas irradia à sua volta e por isso lhe é possível comunicar com outros em estado de vigília, embora com maior dificuldade.

Vejamos agora as considerações de articulista:

«O problema que a resposta envolve reveste extraordinária importância, especialmente para as experiências mediúnicas. Estaremos, neste caso, ante uma permanente bilocação de cada um dos habitantes do nosso planeta? Os raciocínios expostos pelas entidades espaciais e as experiências, sobretudo as do Dr. Alexandre Aksakoff, induzem a analisar detidamente este fenómeno animista, que tem importância transcendental.

«Assente e aceite a tese de que o nosso «eu» (consciência latente ou síntese psíquica) se acha em contacto com os fluidos cósmicos, com o éter-Deus que no perispírito a controla e regista, todas as suas actividades perenes, corresponde a perguntar se em estado inconsciente — de acordo com o critério geleano — somos, como entidade, responsáveis pelo que faz o dínamo-psiquismo essencial (consciência) sem o nosso conhecimento, precisamente quando o corpo se encontra desperto. Pudemos observar como alguns médiuns clarividentes diziam, enquanto conversavam com outra pessoa desperta, que o espírito dela intervinha em episódios da quarta dimensão, isto é, no mundo dos espíritos, desempenhando funções sem o conhecimento da consciência.

«Reconhecemos que o tema é muito complexo devido a essa bifurcação psíquica de cada ser, da qual se pode deduzir que todos nós agimos dentro de uma órbita de *bilocação* no próprio organismo físico, ao mesmo tempo que estamos em ligação com o mundo invisível. Deste ponto de vista técnico e teórico o problema é fácil de compreender, visto que os fenómenos de bilocação, embora pouco frequentes, não constituem novidade. A aparente confusão revela-se, quando a bilocação se realiza.

«No terreno experimental da mediunidade temos de admitir que o animismo desempenha função importante, pois, assim como todos se exteriorizam em estado de vigília, agindo inconscientemente no invisível, também é possível que influenciem os sensitivos ou se utilizem deles na mediunidade vocal, sobretudo quando vibramos em maiores frequências, sentindo que estamos afastados da Terra».

A tese apresentada por *La Conciencia* é digna de estudo atento e firmará melhor a convicção dos adeptos do Espiritismo, quando integralmente compreendida. Quem ler o livro «Dois Mundos», encontrará numerosos dados que facilitarão a resolução do problema. Ernesto Bozzano também estudou o caso no seu livro célebre «Animismo ou Espiritismo?». Para nós, o animismo é a maior realidade da vida espiritual. Exerce-se dentro e fora do organismo físico, mas necessita sempre de suporte para a sua manifestação, seja qual for o ambiente onde se encontre. A comunicação, nas sessões, de espíritos de vivos, é a prova concludente das possibilidades da alma humana, quase inteiramente ignoradas do grande público. A palavra *animismo* podia substituir com vantagem a palavra *espiritismo*, porque, afinal, todos somos almas em evolução. Basta crer na existência com todas as consequências morais que origina.

---

«Dois Mundos», ditado pelo espírito de Maria Gonçalves Duarte Santos (Lia) a Isidoro Duarte Santos, Edição de *Estudos Psíquicos Editora*.

## UM CASO DE ACÇÃO PÓSTUMA

O sr. Lemoine, matemático de grande relevo, publica em *Survie*, de Paris, um artigo intitulado «Um Caso de Acção Póstuma» que, pelo assunto que envolve, merece transcrição nestas colunas. Diz ele:

«Na minha brochura «Vers l'Au-delà» (Para o Além) disse que as provas mais convincentes da sobrevivência e possibilidade das comunicações entre vivos e mortos são provavelmente dadas pelos casos de actividade póstuma e pelos de persistência da personalidade além da morte.

«Para que os primeiros escapem à explicação das teorias metapsíquicas razoáveis, isto é, para que não possam imputar-se à leitura do subconsciente do experimentador feita pelo médium vidente, é preciso que forneçam ensinamentos desconhecidos de quem pesquisa e que este verifique depois por si próprio.

«Na verdade, não se pode lògicamente supor que no subconsciente se descubram informações que ignoramos. Quanto a nós, temos verificado muitas vezes que os médiuns, aliás excelentes, a que temos recorrido, eram incapazes de nos arrancar do subconsciente noções que embora do nosso conhecimento, havíamos esquecido totalmente.

«Para verificar isto, basta lembrarmo-nos de noções que, pelo seu carácter, não interessem aos desencarnados, embora possam desempenhar papel de relevo na nossa vida intelectual.

«A prova da leitura do subconsciente não nos parece, portanto, estabelecida. Entretanto, é natural que o espirita busque provas de sobrevivência onde desconheça os factos revelados e por conseguinte rebeldes à explicação metapsíquica precedente.

«Eis um facto desse género que se deu há muito tempo na família de minha mulher: Nessa altura, o Comandante Darget, que era meu padrinho, tinha-se reformado em Tours. Sua sogra, avó de minha mulher, morrera

em Bordeus e fora enterrada em Poitiers, num jazigo de família. Dois filhos seus ficaram em Bordeus e outro tinha contraído matrimónio. Minha tia, cunhada do comandante, veio passar alguns dias a Tours e depois voltou a Bordeus, dizendo que talvez se demorasse em Poitiers.

«Alguns dias depois, M.me Darget, consultou em Paris uma vidente (M.me Bonnard), que lhe disse: «Vejo uma pessoa idosa que é sua mãe. Ela sorri e agradece as flores *brancas* que lhe puseram na campa».

«M.me Darget ignorava que a sua cunhada estivesse em Poitiers e escreveu-lhe, a fim de lho perguntar. Minha tia respondeu que estivera algumas horas em Poitiers, que tinha ido ao cemitério e que, não tendo tempo de comprar flores variegadas, depositara flores brancas no túmulo, como é hábito fazer na sepultura das meninas.

«O interesse da comunicação de M.me Bonnard reside no facto de que minha sogra, M.me Farget, ignorava inteiramente que tivessem posto flores brancas no túmulo de sua mãe, de forma que a leitura do seu subconsciente pelo médium não permitiria descobrir ali um conhecimento que lá não tivesse entrado.

«O prof. Charles Richet citou este caso no seu «Tratado de Metapsíquica», mas infelizmente acompanhado de pormenores inexactos (incorporação em lugar de vidência, prima em lugar de cunhada» e sobretudo omitindo que, no momento em que ela consultava o médium, minha sogra ignorava por completo que sua cunhada pusera flores brancas no túmulo. Esta omissão poderia levar a crer que se tratava de leitura do subconsciente, visto que tal hipótese está em contradição com os factos».

Os casos de acção póstuma, mesmo os mais simples, como o que Lemoine relata em *Survie*, são de grande interesse probatório e dignos de bom arquivo, para que os investigadores conscienciosos os possam apreciar e analisar.

## UM CARRO FANTASMA

*Two Worlds* de 9 de Fevereiro insere uma notícia que extraíu do *Country Life* em que se descreve o encontro com um carro, um cavalo e um cocheiro fantasmas numa estrada solitária de Derbyshire Peak District.

O sr. John J. Grover, de Rotherham Yorkshire, conta como presenceou a desaparição do espectro próximo do «Snake Pass», em Outubro de 1928, numa noite em que regressava de Buxton, em motocicleta.

— Tinha eu atravessado a aldeia de Bandford — diz ele — quando a meia milha de distância, onde a estrada liga o Snake, vi, à luz do farol da motocicleta, que estava quase a ultrapassar um cavalo e um carro e fiquei impressionado ao ver um carro algo estranho com os lados e a trazeira muito altos. O cocheiro caminhava ao lado do cavalo com um chicote comprido à laia de bengala. Tive tempo de observar tudo isto perto da ultrapassagem, em virtude das luzes de um automóvel que vinha na minha direcção, o que me obrigou a diminuir a luz. E retomei o meu lugar atrás do carro, à distância de quatro ou cinco metros. O condutor do automóvel não se importou e conservou as luzes no máximo, o que me atrapalhou bastante. Depois ergui a cabeça e quando me preparava para ultrapassar o carro e o cavalo, vi com surpresa que tinham desaparecido. Pensei que talvez o animal se tivesse espantado com o automóvel e se despenhasse na ribanceira. Por isso desci da motocicleta e aproximei-me da berma da estrada, que descia a pique. Não vi sinal do carro nem do cavalo. Como a estrada não tinha curvas naquele sítio, fiquei embaraçado, sem saber o que teria sido aquilo. Eu não estava a sonhar e pude observar minuciosamente o carro e o cocheiro. Não via o cavalo, porque o carro se entrepunha, impedindo-me a visibilidade. A lua, em quarto crescente, e o desanuviado da atmosfera permitiam-me ver bem o casaco comprido e o chapéu alto do cocheiro».

Mais um caso a juntar a tantos outros que têm passado pelas colunas de *Estudos Psíquicos* e que é difícil atribuir a sugestão, pois que o motociclista ia bem acordado, acompanhando o movimento da estrada.

## A MORTE DE JORGE VI ANUNCIADA PELOS ESPÍRITOS?

É também de *Two Worlds* a notícia que transcrevemos a seguir. Já tínhamos lido que certa vidente vaticinara a morte de um grande estadista europeu no primeiro trimestre de 1952. Estadista, rei ou chefe de estado é a mesma coisa nesta conjuntura.

O aviso recebido do Além dizia: «*Preparem-se para uma desencarnação que chocará a Grã-Bretanha e fará estremecer a maior parte do mundo*». Foi recebido num grupo de oito pessoas de que fazia parte a médium Miss Dorothy, cujo espírito-guia não só deu o anúncio, como já em 1946 se referia em termos bem claros à saúde de Jorge VI. Contudo, os assistentes julgavam que o aviso se referia a Churchill ou à Princesa Isabel, que andava em viagem.

Maurice Barbanell também relatou uma ocorrência relativa à morte do monarca e que podia ser prenúncio de acontecimentos sombrios.

Na tarde de 5 de Fevereiro — disse ele — Ena Twigg estava a tomar chá em minha casa comigo e com minha mulher, quando a médium exclamou inesperadamente: «Hullo, que faz você aqui?».

Ena disse «Vitória». Não, eles não conheciam Vitória alguma e por isso Barbanell acrescentou em termos duvidosos: «Quer dizer Rainha Vitória?».

Não houve resposta. Só repetia «Vitória». Depois veio referência a uma coroa. Nada mais. E continuou a dar outras mensagens.

Na manhã seguinte chegou a notícia do trespasse de Jorge VI, ocorrido algumas horas depois da sessão.

Barbanel diz que talvez se trate de um acontecimento profético. Ademais, a Rainha Isabel subiu ao trono em circunstâncias semelhantes às da Rainha Vitória. Aquela subiu na idade de 25 anos e esta com 18. O Príncipe Alberto não podia ser monarca, assim como o Príncipe Phillip. Há também o facto de que a Rainha Vitória acreditava profundamente no Espiritismo e que realizara sessões no Palácio de Buckingham com os médiuns Robert James Lees e John Brown, onde o Príncipe Alberto se comunicava.

«É claro que não quero sugestionar que a Rainha Vitória estivesse presente na sessão de Ena Twigg — conclui Barbanell —. A médium podia ter recebido as palavras «Vitória» e «Coroa» transmitidas pelo seu guia, em condições psíquicas que lhe permitissem colocar-se fora do tempo e «ver» o futuro».

# Livros de todo o Mundo

Anotados por RAMOS PEREIRA

**150. A REENCARNAÇÃO, por *Aurélio A. Valente*. Ed. Moderna. Rio de Janeiro, 1946.**

Subintitulado «estudo sobre as vidas sucessivas», este livro aborda o tão discutido problema reencarnacionista por uma forma sóbria e inteligente que o torna de leitura agradável e proveitosa. Abundante de descritivo bem escolhido, argumenta assim pelo lado das provas formais, sem se prender com longas e especiosas considerações filosóficas ou mesmo doutrinárias. Não tem, sem dúvida, o carácter de análise exaustiva que o Coronel de Rochas deu à sua obra «Les Vies Successives», mas possui aquele tom que torna o trabalho acessível a um grupo mais numeroso.

**151. SESSÕES PRÁTICAS E DOUTRINÁRIAS DO ESPIRITISMO, por *Aurélio A. Valente*. Ed. da F. E. B. Rio, 1951.**

É um prestimoso livro este que Aurélio Valente escreveu e de que a Federação Espirita Brasileira apresenta, agora, a 3.ª edição, prova suficiente do interesse despertado. Bem ordenado, assente na linha kardecista e numa larga experiência constitui um «guia», não direi insuperável mas preparatório, daqueles que desejam enveredar na pesquisa do complexo fenómeno metapsicológico. É um «guia» espirita, ou melhor, um «guia» para o assistente ou dirigente espirita de sessões práticas e doutrinárias. Completo? Estou convicto que nem o seu Autor assim o julga. Por sobre as indicações ou sugestões contidas neste «manual», o assistente e, mais ainda, o dirigente, tem de acumular um cabedal de conhecimentos que só a leitura e meditação de obras especializadas pode grangear, a par de uma observação longa e atenta da fenomenologia. Sob o ponto de vista pessoal, gostaríamos que a obra fosse um estudo exaustivo e intensivo da «metodologia» metapsicológica — obra que ainda não foi escrita, diga-se de passagem —, mas compreendemos o objectivo de Aurélio Valente: — contribuir para a definição de uma disciplina geral dentro das «sessões», que, muitas vezes e infelizmente, *saem* ao sabor do acaso... feito de circunstâncias imprevisíveis da parte do ambiente e de oportunidades criadas esporàdicamente aos dirigentes... Esse objectivo foi atingido, enformado numa exposição clara e correntia, sem o acúmulo de erudições ali impresteáveis.

**152. VIDA DE JESUS, por *António Lima*. Ed. F. E. B. Rio de Janeiro.**

Obra de exegese, nela o seu Autor defende a tese rustanguista do corpo fluídico de Jesus: a manifestação do Mestre é, sob o ponto de vista formal, materialização continuada durante umas dezenas de anos. Deste modo se ressalva também a virgindade de Myriam de Nazareth, dogmatizada recentemente no seio católico pela autoridade papal.

António Lima, num esforço digno de elogio, respiga argumentos nas mais diversas origens, e crítica, por vezes em tom tonitroante, alguns comentadores ou historiadores da vida de Jesus. Debruça-se sobre os quatro evangelhos conjugados na «Vulgata» de S. Jerónimo para concluir que eles são conformes com a tese do corpo fluídico do «meigo Nazareno». Sobre o assunto há, no entanto, uns pontos que não consigo pôr de parte: — que durante 60 anos depois da data do drama do Calvário apenas existiu a «paradosis», a tradição oral, que os evangelhos foram escritos *sobre* relatos ouvidos de João, Lucas, Mateus e Marcos; que é visível no «Evangelho Segundo S. João» a influência do pensamento filosófico grego; que muitas outras narrativas foram (e são) incompreensìvelmente desprezadas, algumas das quais nos apontam José como homem no vigor da idade e não o velho decrépito de António de Lima e outros exegetas; que os originais gregos nos falam dos «irmãos» de Jesus usando o termo que significa «irmão, por pai e mãe»; e outros que a serem inscritos tornariam demasiado extensa uma resenha que pretende ser apenas exemplificativa...

E, em torno deste problema, o corpo «espirita» divide-se em duas facções —kardecistas e rustanguistas — lutando ardorosamente pela defesa dos seus pontos de vista... *formais*, quando são unânimes quanto... ao valor e significado da manifestação espiritual do Cristo. Pessoalmente falando, nenhum dos argumentos aduzidos pelo Autor conseguiu abrir fenda no núcleo das minhas ideias estrictamente kardecistas (o Autor poderá... chamar-lhe «estreitamente»...), parecendo-me mesmo muito fácil contrapor-lhe outros de difícil destinção, mas respeitamos o seu pensamento, porque ambos, no fundo, sentimos pelo Mestre a franca admiração dos estudantes. E — vamos lá...— talvez pudesse sugerir uma outra temática, também de fácil argumentação sobre a própria letra do Evangelho, sobre a «letra» e até «espírito» — se a criação é um acto da Vontade Divina, cada parte tem a animá-la uma parcela do Verbo, do Pensamento Criador; Jesus homem, que, como espírito, já galgara os derradeiros degraus das encarnações, opera, em relação à humanidade (visível e invisível) terrena, a «formalização» dessa parte do Verbo, torna o Verbo em carne, *torna-se* Jesus-Cristo, numa espécie de «incorporação». Até se poderia compreender o significado da exclamação.

— Senhor, porque me abandonaste?...

Enfim, tudo especulação mais ou menos fundada e melhor ou pior fundamentada, quando o que *essencialmente* interessa em Jesus é a urdidura superior do Seu Ensino e a luz inapagável do Seu Amor!

# Notas & Comentários

## A RÁDIO AO SERVIÇO DO ESPIRITISMO

*De vez em quando chegam-nos notícias interessantes que nos animam e compensam de outras, cujo efeito deixa em nosso espírito traços indeléveis. Há tempos foi a B. B. C., de Londres, que recusou ao Espiritismo o que concedia a várias religiões: o direito de propagar a sua doutrina para os milhões de adeptos de fala inglesa. Agora é uma notícia diferente e de efeito contrário. Segundo informa* Survie, *de Paris, a estação de Rádio Luxemburgo comprometeu-se a difundir a sessão do grupo espirita «Amour, Lumière et Clarité», dirigido por Georges Gonzales, realizada em 26 de Outubro findo. Para o efeito se gravaram, não só uma explanação pormenorizada do Espiritismo, como também o trabalho de três médiuns de incorporação do Grupo.*

*No Brasil e outras repúblicas sul-americanas a rádio é utilizada sistemàticamente pelas agremiações espiritas e até muitas sessões de propaganda têm sido filmadas por firmas de renome mundial. O exemplo de Rádio Luxemburgo é digno de louvor e apreço e demonstra espírito de ecletismo, ao mesmo tempo que reconhece a vasta opinião que se interessa pelos assuntos psíquicos.*

## UM REPTO À IGREJA ANGLICANA

*O semanário* Two Worlds, *de Manchester, informa que a Federação Espirita de Kent convidou o Arcebispo de Cantuária a estudar a cura psíquica. É assim mesmo. O sr. Clayton, como representante da Federação, pediu àquele sacerdote que nomeasse uma Comissão para assistir às demonstrações de cura psíquica a realizar por Harry Edwards no dia 16 de Março, em Cantuária.*

*Em carta publicada no* Kentish Observer, *o sr. Clayton declarou que a Federação Espirita de Kent saudaria a Comissão e convidaria os seus membros a subir ao estrado.*

*— Que melhor oportunidade teria o Dr. Fisher para analisar a cura psíquica do que enviar os seus comissionados a esta reunião? — disse o sr. Clayton.*

*Tems a certeza de que o Arcebispo não levantará a luva que lhe foi lançada. Ele sabe que a cura psíquica é uma realidade incontestável, assim como os fenómenos espiritas, e por isso o repto da Federação de Kent extinguir-se-à nos ares, qual vibração ténue absorvida pela terra. Há cerca de dez anos mandou ele estudar as manifestações obtidas pelos médiuns, mas o célebre relatório assinado por uma dezena de investigadores do clero, sete dos quais reconheceram a realidade dos fenómenos, desceu aos infernos até ao dia de juizo. Agora, què o Papa Pio XII libertou a Igreja de certos dogmatismos, afirmando não haver conflito entre a ciência e a religião, seria louvável que se estudasse a metapsicologia sem preconceito filosófico, no intuito de descobrir a verdade. Ver-se-ia então a força do Espiritismo e a inconsistência de certos apodos que lhe atiram indivíduos responsáveis.*

## «ESCOLA NOVA»

*Eis uma revista pedagógica moldada em novas formas sob a direcção responsável do prof. Leodegário Amarante de Azevedo Filho e destinada aos professores de todo o Brasil.*

*No n.º 1 deparámos com um artigo do nosso confrade e amigo Dr. Newton Gonçalves de Barros, intitulado «Velhos Temas para Nova Educação» e que brevemente transcreveremos em* Estudos Psíquicos. *É um trabalho à base do Espiritismo, muito bem argumentado. No n.º 2 vimos outro do nosso colaborador Deolindo Amorim, intitulado «A História e Metodologia Moderna», em que este notável polígrafo analisa o ensino da História, afirmando que a mesma se tornou uma disciplina útil, à luz da Metodologia Moderna.*

*Nesta revista cabem todos os credos e todas as filosofias. Basta-lhe esta faceta invulgar para lhe augurarmos longa vida no panorama mental e espiritual brasileiro.*

## UM FACTO ESPIRITA

*Também de* Survie, *orgão da União Espirita Francesa, extraímos a seguinte carta de M.me Mora, de Dijon, dirigida ao escritor Georges Gonzales:*

*«Recebo sempre preciosos conselhos por intermédio da minha prancheta. Há tempos, uma amiga visitou-me para interrogar o Guia e perguntar se poderia comunicar com sua defunta mãe.*

*«Estabelecida a comunicação, aquela senhora pediu um conselho e sua mãe recomendou-lhe que vigiasse seu pai que era doente e o prevenisse contra perigo de incêndio por electricidade.*

*«Voltando a casa, a minha amiga avisou o pai, que era descrente. Entretanto, dois dias depois, às duas da madrugada, acordou com o cheiro de borracha queimada e disse à filha que se tinha levantado precipitadamente a fechar o contador e a extinguir o início de incêndio devido a curto-circuito. Vivendo num segundo andar e servidos por escada de madeira, é fácil avaliar as consequências desastrosas do acontecimento, se o fogo exercesse a sua acção nefasta».*

*Aqui está um aviso de grande alcance proveniente do Além, onde há seres amigos que tomam parte nas coisas da nossa vida. Há quem afirme que os espíritos esquecem totalmente o passado, desinteressando-se dos nossos problemas; mas essa ideia não tem razão de ser, tantos e tantos são os testemunhos em contrário que enchem os anais do Espiritismo Moderno. Há mil razões para crer na ingerência dos «mortos» nos seres «vivos». Adelgaçar a muralha que nos separa do outro mundo e provar que o espírito dos desaparecidos paira muitas vezes sobre os que ficaram, eis o maior serviço que prestaremos à humanidade.*

# Noticiário

## AS NOSSAS CONFERÊNCIAS

Como foi anunciado, realizou-se no dia 17 de Fevereiro, na sede do Centro Espiritualista Luz e Amor, mais uma conferência, desta vez a cargo do nosso confrade Ângelo da Costa Cabral, Presidente da *Ordem Esotérica Iniciática* e da *Sociedade Portuguesa de Naturologia*. Durante mais de uma hora prendeu a atenção da numerosa assistência com o tema «O Problema Actual da Mediunidade». Baseando-se em Allan Kardec e Léon Denis, mostrou que a mediunidade bem orientada leva o homem ao conseguimento de brilhantes resultados, mas que, se não for canalizada no verdadeiro sentido, pode ser funesta.

Disse que o espirita deve ler, deve instruir-se; de contrário, nada lhe servirá assistir a sessões, pois só os ambientes elevados podem atrair espíritos superiores.

O presidente da Direcção, ao comentar o trabalho do conferente, disse que era de flagrante actualidade e que os presentes muito teriam a lucrar com semelhantes ensinamentos. E terminou saudando a Ordem Esotérica Iniciática, afirmando que os esoteristas, embora seguindo estradas diferentes, tendiam para o mesmo fim e isso era o bastante para os envolvermos num grande abraço de fraternidade.

## AUXÍLIO AOS NECESSITADOS

Em virtude da falta de espaço não pudemos registar no n.º de Janeiro mais os seguintes donativos destinados à subscrição do Natal e que muito agradecemos:

D. Maria Leonor Caramujo, 7$50; Henrique da Silva Horta, 50$00; Horácio Matos, 50$00; Manuel Caetano Leite, 20$00; D. Carmen Barata, 20$00; Manuel Carvalho da Silva, 20$00; D. Deolinda de Carvalho, 25$00; Aldemiro Nunes Correia, 175$00; Um anónimo, 25$00; Cristiano de Almeida Henriques, 50$00; Júlia Maria Rebeca, 20$00; Bento Galamba Júnior, 20$00; José Ramalho, 20$00; Lídia Graça, 20$00; D. Maria Luiza Bravo, 50$00; D. Adelina Gomes Baptista, 50$00; D. Adelaide J. Ferreira, 10$00; António Soares dos Anjos, 20$00; Anónimo, 5$00; Júlio Estevens, 2$50; António José Pinto de Almeida, 25$00; Dr. Adriano de Oliveira, 20$00; D. Antónia de Lemos Rosário, 30$00.

Além destes donativos, recebemos também um lote de casaquinhos de lã e várias peúgas oferecido pelo nosso consócio sr. Barata da Assunção. Um anónimo ofereceu também roupa de homem e senhora. Com tudo o que a generosidade dos leitores nos proporcionou contemplámos mais de 200 famílias que na quadra do Natal e Ano Bom puderam aumentar a ração alimentar.

Que o Alto proteja sempre os benfeitores desta cruzada e que no próximo ano tenhamos elementos para maior distribuição.

## Fundo de Beneficência

Destinados ao Fundo Permanente de Assistência, recebemos os seguintes donativos, que agradecemos:

*Mês de Janeiro* — Dr. Amilcar da Silva Lobo, de Lisboa, 20$00; D. Maria Adelaide, de Lisboa, 12$50; D. Rosa R. Monteiro, de Caldas da Rainha, 5$00; D. Rosa C. Viega, de Tavira, 5$00; Júlio Curado, do Barreiro, 20$00; António Lampreia, de Beja, 5$00; Aires Vaz Raposo, de Lisboa, 100$00; José A. Leitão, de Lisboa, 10$00; Vicente Pinheiro, de Fazendas de Almeirim, 10$00; P. B. de Lisboa, 20$00; I. S., de Lisboa, 20$00; Subscrição de 19.º sorteio de livros espiritas, 145$00 — *Total: 372$00.*

*Mês de Fevereiro* — P. B., de Lisboa, 20$00; Amândio Duarte Santos, de Retaxo, 20$00; Bana Martins, de Manique do Intendente, 5$00; D. Leónia Pais Silva, de Lisboa, 5$00; Marcelino Martins, 5$00; D. Maria da Conceição Andrade, de Lisboa, 12$00; da Senhora Froes, de Setúbal, 20$00; D. Maria Areosa, de Ovar, 20$00; D. Fortunata da Conceição Bravo, do Cartaxo, por alma de seu marido, 30$00; I. S., de Lisboa, 20$00; Um grupo de funcionários do B. P., para o Grupo de Protecção às Crianças, 194$50; Grupo Allan Kardec, 50$00; Grupo Reper-Siam (assistentes do dia 20-12-951), 50$00; De diversos, 290$00; Destinado ao Grupo de Protecção às Crianças, 1.372$30; Subscrição para o 20.º sorteio de livros espiritas, 145$00. — *Total: 2.258$00.*

Entregue ao Grupo de Protecção às Crianças — 1.366$80.

## PROGRAMA DO CENTRO EM MARÇO E ABRIL

Dia 2 de Março, domingo, às 16 horas — Sessão do Grupo General Passaláqua com a médium D. Maria Cecília Gorina.

Dia 9 de Março, domingo, às 16 horas — Conferência por Ramos Pereira.

Dia 14 de Março, 6.ª feira, às 21,30 — sessão experimental, dirigida por Ramos Pereira.

Dia 16 de Março, domingo, às 16 horas — Sessão do Grupo General Passaláqua, com a médium D. Maria Fernanda Moreira.

Dia 23 de Março, domingo, às 16 horas — Sessão de Grupo General Passaláqua, com a médium D. Maria Cecília Gorina.

Dia 30 de Março, domingo, às 16 horas — Sessão do Grupo General Passaláqua, com a médium D. Maria Fernanda Moreira.

Dia 6 de Abril, domingo, às 16 horas — Sessão do Grupo General Passaláqua, com a médium D. Maria Cecília Gorina.

## GRUPO REPER-SIAM

Todas as 5.as feiras, às 21,30, continua a funcionar o Grupo de Irradiação Mental Reper-Siam, sob a direcção geral de Isidoro Duarte Santos.

---

Por falta de espaço deixámos de publicar a rubrica «Sorteio de Livros Espiritas».

# Obras de Ciências Psíquicas e Filosofia Neo-Espiritualista

(em depósito nesta redacção)

| | br. | enc. |
|---|---|---|
| **DR. INACIO FERREIRA** | | |
| Conselhos a Meu Filho | | 15$00 |
| Espiritismo e Medicina | 18$00 | 30$00 |
| Novos Rumos à Medicina, livro célebre, muito ilustrado, descreve os métodos da cura psíquica do Sanatório de Uberaba — 1.º volume | | 60$00 |
| 2.º volume | | 60$00 |
| Têm Razão?, resposta magistral aos ataques feitos ao Espiritismo | 45$00 | 53$00 |
| **FRANCISCO CANDIDO XAVIER** (Médium) | | |
| Agenda Cristã, pelo *Espírito de André Luiz* | 15$00 | |
| Alvorada Cristã, pelo *Espírito de Neio Lúcio*, livro maravilhoso e educativo, para crianças de todas as idades | 18$00 | |
| Boa Nova (quadros evangélicos), ditados pelo *Espírito de Humberto de Campos* | 20$00 | 32$00 |
| A Caminho da Luz, pelo *Espírito de Humberto de Campos* | 25$00 | |
| Caminho, Verdade e Vida, pelo *Espírito de Emmanuel* | 30$00 | |
| O Consolador, pelo *Espírito de Emmanuel*, resposta a 461 perguntas | 24$00 | 35$00 |
| Crónicas de Além-Túmulo, ditadas pelo *Espírito de Humberto de Campos* | 27$00 | |
| Emmanuel, repertório de ensinamentos cristãos, ditados pelo Espírito de *Emmanuel* | 20$00 | |
| Falando à Terra, colectânea de mensagens de homens célebres brasileiros | 27$00 | 38$00 |
| Há dois mil anos, romance empolgante ditado pelo *Espírito de Emmanuel* (nova edição) | 42$00 | 54$00 |
| 50 Anos Depois, continuação do romance supra, pelo *mesmo autor* | 38$00 | 50$00 |
| Lázaro Redivivo, pelo *Espírito do irmão X* (Humberto de Campos) | 27$00 | |
| Libertação, pelo *Espírito de André Luiz* | 30$00 | |
| Luz Acima, crónicas pelo *Espírito de Humberto de Campos* | 27$00 | 38$00 |
| Mensageiros (Os), pelo *Espírito de André Luiz* | 34$00 | 46$00 |
| Missionários da Luz, pelo *Espírito de André Luiz*, obra dedicada às pessoas cultas | 38$00 | 50$00 |
| Nosso Lar, pelo *Espírito de André Luiz* | 30$00 | 42$00 |
| No Mundo Maior, pelo *Espírito de André Luiz* | 32$00 | 44$00 |
| Novas Mensagens, do *Espírito de Humberto de Campos* | 22$00 | 34$00 |
| Obreiros da Vida Eterna, pelo *Espírito de André Luiz* | 38$00 | 50$00 |
| Pão Nosso, pelo *Espírito de Emmanuel* | 32$00 | |
| Parnaso de Além-Túmulo (maravilhosa colectânea de poesias ditadas por espíritos de poetas luso-brasileiros). Nova edição melhorada | 56$00 | 68$00 |
| Paulo e Estevão, nova edição, pelo *Espírito de Emmanuel* | 50$00 | 64$00 |
| Pontos e Contos, pelo *Irmão X* | 28$00 | |
| Renúncia, romance empolgante e consolador, destinado aos tristes e desesperados, ditado por *Emmanuel*... | 50$00 | 62$00 |
| Reportagens de além-túmulo, pelo *Espírito de Humberto de Campos* | 27$00 | 38$00 |
| Volta Bocage, Sonetos pelo *Espírito de Bocage* | 16$00 | |
| Voltei, do *Espírito de Jacob* | 20$00 | |
| **OBRAS DIVERSAS** | | |
| A Abadia dos Beneditinos, romanc mediúnico pelo *Espírito do Conde de Rochester* | 45$00 | |
| Afinal Quem Somos? por *Pedro Granja* | 50$00 | |
| Almas Crucificadas, empolgante romance mediúnico, ditado pelo *Espírito de Vítor Hugo* | 38$00 | |
| Análise das Coisas, pelo *Dr. Paulo Giber* | 18$00 | 30$00 |
| Barqueira do Júcar, romance mediúnico, recebido por *J. F. Colavida* | 28$00 | 40$00 |
| Beijo (O) da Morta, romance mediúnico recebido por *Celestina Arruda Lança* | 22$00 | 34$00 |
| A Casa Assombrada, romance pelo *Dr. Bezerra Meneses* | 30$00 | |
| A Casa Assombrada, por *Maria Veleda* | 15$00 | |
| O Caso Humberto de Campos, descrição do célebre processo judiciário movido à Federação E. Brasileira e ao médium Francisco Cândido Xavier, da autoria de *Miguel Timponi*. Um grosso volume | 34$00 | 48$00 |
| Chanceler (O) de Ferro, empolgante romance mediúnico ditado pelo *Espírito do Conde de Rochester* | 54$00 | 66$00 |
| Ciência Metapsíquica, pelo *Dr. Carlos Imbassahy*, obra magnífica que interessa a todos os estudiosos do Espiritismo | 30$00 | |
| Cinquenta e Duas Lições de Catecismo Espirita, por *E. Rigonati* | 8$00 | |
| Ciência Divina, pelo *Espírito de Jaime Braga*, recebido pelo médium *Doutor Porto Carreiro Neto* | 24$00 | 36$00 |
| Claustro (O), romance realista acerca da vida eclesiástica, por *Manuel Arão* | | 35$00 |
| Conselhos a Meu Filho, (colectânea de ensinamentos morais muito interessantes), pelo *Dr. Inácio Ferreira* | | **15$00** |
| Contribuições para o Espiritismo, por *Alexandre Dias* | 12$00 | |
| Corpo e Espírito, por *Carlos Imbassahy* | 20$00 | 32$00 |
| Cristianismo (O) do Cristo e o dos Seus Vigários, pelo *Padre Alta* | 45$00 | |
| Cruzada Redentora, romance reencarnacionista de fundo histórico, por *António Lima* | 40$00 | 54$00 |
| Didaquê Espirita, por *Carlos Lomba*, Curso completo de Espiritismo para crianças de 6 a 14 anos | 10$00 | |
| Um Caso de Desmaterialização Parcial do Corpo de Um Médium, por *Alexandre Aksakoff* | 25$00 | |
| Deus para as Criaturas, *mensagens mediúnicas* | 40$00 | |
| Do Calvário ao Apocalipse, pelo *Espírito de Bittencourt Sampaio* | 24$00 | 36$00 |

(Continua na 4.ª página de capa)

| | br. | enc. |
|---|---|---|
| Do Calvário ao Infinito, grande romance mediúnico, ditado pelo *Espírito de Vitor Hugo* | 54$00 | 66$00 |
| Dor Suprema, grande romance mediúnico ditado pelo *Espírito de Vitor Hugo* | 54$00 | |
| Doutrina (A) de Jesus, por *Vinicius* | 7$00 | |
| Eça de Queiroz Póstumo (Comunicações de Eça de Queiroz ditadas a Fernando de Lacerda) | 20$00 | 32$00 |
| Eleonora, romance espirita por *Codro Palissy* | 42$00 | |
| Elucidações Evangélicas (resumo da obra de Roustaing), pelo *Dr. António Luiz Saião* | 52$00 | 64$00 |
| Entre dois mundos (romance), por *Antoinette Boudin* | 20$00 | 32$00 |
| Espiritismo (O) á luz dos Factos pelo *Dr. Carlos Imbassahy* | 30$00 | 44$00 |
| Espirito (O) Consolador, pelo *Padre Marchal* | 32$00 | 45$00 |
| Espiritismo (O) e os Problemas Humanos, por *Deolindo Amorim* | 22$00 | |
| Existência (A) de Deus e a Imortalidade da Alma, por *Adauto Pontes* | 17$00 | |
| Expiação, por *Areolindo Gorjão* | 24$00 | 36$00 |
| Factos Espiritas, por *William Crookes* | 20$00 | 28$00 |
| Faraó (O) de Mernephtah, romance mediúnico ditado pelo *Espírito do Conde Rochester* | 42$00 | |
| Fazenda (A) Mal Assombrada, romance por *Alexandre Dias* | 20$00 | |
| Flores do Outono, pelo poeta leproso *Jesus Gonçalves* | 18$00 | |
| Funerais da Santa Sé, pelo espírito de *Guerra Junqueiro* | 28$00 | |
| Grande (A) Síntese, obra maravilhosa de ciência e filosofia espiritualista, por *Pietro Ubaldi* | | 120$00 |
| Grandes e Pequenos Problemas (aplicações do Espiritismo aos problemas da vida), por *Angel Aguarod* | 20$00 | |
| Granja do Silêncio (A), por *Paul Bodier* | 26$00 | 36$00 |
| Herculanum, romance mediúnico ditado pelo *Espírito do Conde Rochester* | 38$00 | 50$00 |
| Heroinas (As) de Hydesville, por por *Alfredo Miguel* | 15$00 | |
| Iluminação, por *Leopoldo Machado* | 10$00 | |
| Interpretação do Apocalipse, por *Cairbar Schutel* | 10$00 | |
| Irmãos de Jesus, por *Kruger de Matos* | 10$00 | |
| Jesus Perante a Cristandade, pelo *Espírito de Bittencourt Sampaio* | 20$00 | |
| Livre-arbitrio e determinismo, por *Louis Gastin* | 5$00 | |
| Lidia, romance mediúnico, recebido por *J. Suriñac* | 30$00 | |
| Loucura (A) sob Novo Prisma, pelo *Dr. Bezerra de Meneses* | 18$00 | 30$00 |
| Marieta (páginas de duas existências), romance medúnico, recebido por *Daniel Artazú* | 32$00 | 44$00 |
| Martirio (O) dos Suicidas, por *Almerindo Martins de Castro* | 22$00 | |
| Memórias de uma alma, romance mediúnico, recebido por *J. Suriñac* | 30$00 | |
| Memórias do Padre Germano, por *Amália Domingo Solér* | 42$00 | 54$00 |
| Margem (A) do Espiritismo, pelo *Dr. Carlos Imbassahy* | 24$00 | |
| Mediunidade (A) e a Lei, por *Carlos Imbassahy* | 22$00 | 30$00 |
| Mediunidade (A), por *Edgar Armont* | 35$00 | |
| Médiuns e Mediunidades, por *Cairbar Schutel* | 24$00 | |
| Meios (Os) Físicos e Naturais na Profilaxia e Cura, pelo *Dr. Fred Wachsmann* | 35$00 | |
| Na Seara do Mestre | 27$00 | 38$00 |
| Na Sombra e na Luz, grande romance mediúnico, ditado pelo *Espírito de Vitor Hugo* | 36$00 | 48$00 |
| Nas Pègadas do Mestre, por *Vinicius* | 24$00 | 36$00 |
| Nova (A) Luz, ditado mediúnico de crítica a Maeterlinck, por *George Déjean* | 20$00 | |
| No Limiar do Etéreo, Estudo da Voz Directa, por *Artur Findlay* | 24$00 | |
| Outro (O) Lado da Vida, por *Carl du Prel* | 24$00 | |
| Para o Alto, Contos e Apólogos espiritas, por *Leopoldo Machado* | 26$00 | |
| Pela Vitória do Espírito, pelo *Dr. Fred Wachsmann*. de colaboração com Isidoro Duarte Santos | 50$00 | |
| Problema (O) da Sobrevivência. pelo *Dr. A. Lobo Vilela* | 10$00 | |
| Perdôo-te, grande romance mediúnico, por *Amália Domingo Solér* (3 volumes num só) | 80$00 | |
| Redenção, romance mediúnico ditado pelo *Espírito de Vitor Hugo* | 36$00 | |
| Reencarnação, por *Djalma Farias* | 18$00 | |
| Reis, Príncipes e Imperadores, casos célebres de psiquismo, por *Almerindo Martins de Castro* | 24$00 | |
| Roma e o Evangelho, por *J. Amigó y Pellicer* | 40$00 | 52$00 |
| Rosário (O) de Coral. pelo *Dr. A. Wylm*, médico neurólogista | 26$00 | 38$00 |
| Sessões Práticas e Doutrinárias do Espiritismo, por *Aurélio Valente* | 28$00 | |
| Síntese do Novo Testamento, por *Minimus* | 25$00 | |
| Spiritus Maledictus, romance mediúnico recebido por *J. Suriñac* | 22$00 | |
| Sinal da Vitória, romance ditado pelo *Espírito do Conde Rochester* | 48$00 | |
| Teatro da Mocidade, por *Leopoldo Machado* | 25$00 | |
| Uma (Apenas) Sombra de Mulher, romance espirita por *Fernando do Ó* | 27$00 | |
| Verdade (A) Espiritualista, por *C. Picone Chiodo* | 15$00 | 25$00 |
| Vida (A) Além do Véu, descrições do Além pelo *médium G. Vale Owen* | 23$00 | 35$00 |
| Vida e Actos dos Apóstolos, por *Cairbar Schutel* | | 35$00 |
| Vida (A) no Outro Mundo, por *Cairbar Schutel* | 23$00 | |
| Vida de Jesus, por *António Lima* | 30$00 | |
| Vingança (A) do Judeu, romance ditado pelo *Espírito do Conde Rochester* | 46$00 | 58$00 |
| Voz (A) do Antigo Egito, por *Vladomiro Lorenz*, o caso estranho das comunicações de *Rosemary* | 20$00 | 32$00 |
| Vozes (E as) falaram, novela empolgante, por *Fernando do Ó* | 30$00 | |

VISADO PELA COMISSAO DE CENSURA

# ESTUDOS PSIQUICOS

*Mensário de Estudos Psíquicos e Neo-espiritualismo Experimental*

BERNARD ABDY COLLINS

*( Ver pág. 85 )*

## CONTÉM:

Renovação, da **Redacção**; Farias de Brito e a sua Concepção de Deus, por **Deolindo Amorim**; Myroska—O Mistério em Pleno Dia, por **M. L.**; Descrucificação do Cristo, por **Leopoldo Machado**; Da Necessidade do Auto-Conhecimento, pelo Prof. **Rudolf Bölting**; Sessões Mediúnicas; A Manifestação Vital (Excerpto do livro «Dois Mundos»); Policrómicas, por **Tito L. Bancéscu**; A Significação das Linhas da Mão, por **Yaroslav Miller**; Enterrada Viva; Velhos Temas para Nova Educação, por **Newton Gonçalves de Barros**; Linhas de Rumo, por **R. P.**; As Curas de Fernanda Gonçalves, por **S. Teixeira**; O Problema Actual da Mediunidade, por **Ângelo da Costa Cabral**; Um Pioneiro que Desaparece; As Nossas Edições; Livros de outras Editoras; Pietro Ubaldi no Brasil; A Hierarquia Espiritual Cria Sistemas Solares?, tradução de **Mário Bacelar**; A Desencarnação do Dr. Lins de Vasconcelos; Crónica Estrangeira, por **Isidoro Duarte Santos**; Notas & Comentários; Noticiário.

13.º ANO MARÇO DE 1952 N.º 3

MARIA G. DUARTE SANTOS
Fundadora e antiga Directora

## REDACTORES — CORRESPONDENTES

| | |
|---|---|
| **Rio de Janeiro** | *Deolindo Amorim* |
| **Nova Iguaçú** | *Leopoldo Machado* |
| **Uberaba** | *Dr. Inácio Ferreira* |
| **Baia** | *Alfredo Miguel* |
| **Porto Alegre** | *Dr. Paulo Hecker* |
| **Gubbio, Itália** | *Dr. Pietro Ubaldi* |
| **Belo Horizonte** | *Dr. Noraldino de M. Castro* |
| **Buenos Aires** | *Dr. Luís Postiglioni* |
| **Paris** | *Henri Regnault* |
| **Liège** | *Achille Biquet* |
| **Baurú** | *Nabor da Graça Leite* |
| **México** | *Rufino Juanco* |
| **Rosário** | *Tito Livio Bancéscu* |

## REPRESENTANTES NO BRASIL

| | | | |
|---|---|---|---|
| **Rio de Janeiro** | *Dr. José Bittencourt A. Coutinho* | **Fortaleza** | *José Borges dos Santos* |
| **S. Paulo** | *"Alvorada de Uma Nova Era"* | **Franca** | *Dr. Angelo Morato* |
| **Campos** | *Clóvis Tavares* | **Cruzeiro** | *José Zácaro Neto* |
| **Curitiba** | *João Ghignone* | **Passo Fundo** | *Ney Vaz da Silva* |
| **Porto Alegre** | *José Simões de Matos* | **Sacramento** | *Corina Novelino* |
| **Ribeirão Preto** | *Dr. Jaime Monteiro de Barros* | **Juiz de Fora** | *Orville Derby Dutra* |
| **Belo Horizonte** | *Jorge Béranger da Silva* | **Pelotas** | *Dr. Djalma de Matos* |
| **Maceió** | *Jaime Xavier da Silva* | **Bajé** | *José Ferreira da Mota* |

**Mário Caeiro Alves — representante em viagem no interior do Brasil**

Os artigos assinados são da responsabilidade dos seus autores ★ Não se devolvem originais, sejam ou não publicados

## ASSINATURAS

Continente (cada série de 6 números, não incluindo as despesas de cobrança), 30$00 — Brasil (12 números), Cr. $60,00 — Colónias (12 números) moeda equivalente a 70$00—Número avulso 5$00 — Número atrasado, 6$00.

**Orgão do Centro Espiritualista Luz e Amor, de Lisboa, e da Maternidade Casa da Mãe Pobre, do Rio de Janeiro**

## Obras de Ciências Psíquicas e Filosofia Neo-Espiritualista

(em depósito nesta redacção)

| | br. | enc. |
|---|---|---|
| **ALLAN KARDEC** | | |
| A Prece | 9$00 | |
| Espiritismo | 14$00 | |
| O Principiante Espirita | 12$00 | |
| O que é o Espiritismo | 16$00 | |
| O Livro dos Espíritos | 28$00 | 40$00 |
| O livro dos Médiuns | 28$00 | 40$00 |
| O Evangelho Segundo o Espiritismo | | 40$00 |
| O Céu e o Inferno | 30$00 | 42$00 |
| A Génese (nova edição) | 30$00 | 42$00 |
| Obras Póstumas | 28$00 | 40$00 |
| Vade-Mécum Kardequiano | 16$00 | |
| **LÉON DENIS** | | |
| Cristianismo e Espiritismo | 30$00 | 42$00 |
| O Além e A obrevivência do Ser | 15$00 | |
| O Problema do Ser e do Destino (nova edição) | 50$00 | 62$00 |
| Joana d'Arc Médium | 38$00 | 50$00 |
| El Problema del Ser e del Destino | 50$00 | |
| No Iuvisivel (nova edição) | 50$00 | 62$00 |
| **GABRIEL DELANNE** | | |
| O Espiritismo Perante a Ciência | 30$00 | 42$00 |
| O Fenómeno Espirita | 32$00 | |
| **ERNESTO BOZZANO** | | |
| A Crise da Morte | 22$00 | |
| Enigmas da Psicometria | 27$00 | |
| Animismo ou Espiritismo? | 38$00 | 50$00 |
| Fenómenos Psiquicos no momento da Morte | 30$00 | |
| Pensamento e Vontade | 20$00 | |
| Xenoglossia | 27$00 | |
| **CAMILLE FLAMMARION** | | |
| Deus na Natureza | 45$00 | |
| O Fim do Mundo | 32$00 | |
| Sonhos Estelares | 24$00 | |
| Stella (romance astronómico) | 40$00 | |
| Urânia | 28$00 | |

*(Continua na 3.ª página de capa)*

# ESTUDOS PSIQUICOS

*Mensário independente ao serviço do Espiritismo luso-brasileiro*

**Fundadora e antiga Directora — Maria Gonçalves Duarte Santos**

13.º ANO — LISBOA, MARÇO DE 1952 — N.º 3

Redactores: **Ramos Pereira** / **António Cardoso** | Director, Editor e Proprietário: **Isidoro Duarte Santos** | Administrador: **Maria Eugénia Dias Duarte**

Redacção e Administração: RUA DO SALITRE, 149-1.º — LISBOA — Telefone 5 6605

Composto e Impresso na EDITORA GRÁFICA PORTUGUESA, LDA. — Rua Nova do Loureiro, 20 — Telefone 2 5295 — LISBOA


# RENOVAÇÃO

*Se os leitores tiverem observado, notarão fàcilmente o desfalque de valores que as fileiras espiritas têm esperimentado nos últimos tempos. Em Portugal, França, Suíça, Inglaterra e Brasil alguns pioneiros abandonaram os seus lugares em obediência à lei do ritmo que não cessa de exercer-se no concerto universal. Maria Gonçalves Duarte Santos, José Augusto Faure da Rosa, Albert Pouchard, Raoul Montandon, Ernest W. Oaten, Bernard Abdy Collins e Artur Lins de Vasconcelos Lopes, ùltimamente desencarnados, eram figuras eminentes que tudo sacrificaram à nobre causa do Espiritismo. Cada um no seu campo, cada um no seu mister, todos se tornaram dignos da missão que desempenharam, merecendo a nossa admiração incondicional. Seus nomes ficarão na história como áurea legenda e os vindouros lembrá-los-ão à guisa de exemplo.*

*Mas as nossas falanges enfraqueceram com a saída desses magníficos obreiros e é necessário renová-las, introduzindo-lhes elementos compensadores. Eis o problema da hora que passa. Oradores, escritores, organizadores, doutrinadores, não se fazem de um dia para o outro. É preciso aliar as qualidades intrínsecas à convicção inabalável e esta consegue-se através do estudo aturado. Quem não tiver sólidos conhecimentos da Doutrina não pode assumir grandes responsabilidades. Além disso, é indispensável conhecer as objecções dos nossos contraditores, as suas fontes de informação e os sectores a que pertencem.*

*Os nomes referidos simbolizavam organizações estáveis ao serviço de ideias puras. Todos eles foram coerentes, iguais a si mesmos, como soe dizer-se, e trouxeram muitas ovelhas ao aprisco.*

*Conhecemos indivíduos de sólida cultura ìntimamente convencidos da realidade da sobrevivência. Não foi preciso estudar muito para que se capacitassem de luminosas verdades que ferem a intuição de qualquer pessoa sensata. Mas não fazem profissão de fé, não enfileiram nas hostes militantes e quando a Causa é atacada por energúmenos ou sábios de ideia preconcebida, são incapazes da mais simples defesa.*

*Esses elementos deviam enquadrar-se no movimento espirita, firmemente dispostos a servir com dedicação para substituir aqueles que da lei da morte se libertaram. Assim, a renovação permanente compensaria as perdas sofridas, os novos ocupariam as vagas existentes e o Espiritismo manter-se-ia florescente e equilibrado.*

*A primeira metade do século vinte assistiu a grandes progressos filosóficos e científicos, ao lado dos quais a doutrina kardeciana se manteve à altura do seu papel. Nenhum postulado foi destruído, nenhuma posição alienada. Grandes cientistas trouxeram a sua palavra e o seu apoio a uma obra que alastra como rastilho na escuridão. Os moralistas sentiram-se apoiados e secundados e os sociólogos viram ultrapassadas as suas teorias. Os factores de educação, preparação e rejuvenescimento da raça agiam nas nossas instituições e davam exemplos de humanismo vitorioso. As forças vivas da comunidade abeiravam-se dos monumentos erguidos pelos espiritas, apreciavam as obras, analisavam-nas em pormenor e voltavam admiradas, perguntando como se podia fazer tanto com tão pouco. Enfim, o passado é o nosso orgulho de legionários e justifica o presente com numerosos marcos miliários. Só falta preencher as lacunas abertas e calafetar as frinchas para que o barco singre galhardamente. Venham novos arautos, novos tribunos, novos organizadores! É preciso arrotear outras leiras, adubá-las e semeá-las. As vibrações dos que partiram incitarão os que ficaram desorientados. E a harmonia voltará a reinar nos corações e a seiva a percorrer o campo doutrinário.*

*Venham os valores morais e mentais que até há pouco estiveram silenciosos. Aumentem o coro de nossas vozes, juntem os seus aos nossos esforços e a renovação das fileiras espiritas será um passo decisivo para a aurora do terceiro milénio!*

# FARIAS DE BRITO
# E A SUA CONCEPÇÃO DE DEUS

## II

Quando Farias Brito se definiu, no campo filosófico, contra os anti-metafísicos, a palavra *metafísica* era tida por velharia, e seria até ridículo pretender ressuscitá-la. Realmente entendia-se por *metafísica* a abstracção pura, ou, quando muito, uma filosofia vaga, sem correspondência com a realidade. Compreende-se bem a situação de Farias Brito naquela época, porque estávamos sob a influência do chamado *espírito positivo*, tendência científica encabeçada pelo positivismo. Farias Brito chefiou, por assim dizer, a reacção contra o movimento positivista, porque este movimento, em nome do «espírito positivo», entendeu de negar toda a realidade que escapasse às vias normais dos sentidos humanos. A influência do positivismo, mais tarde ultrapassada pela influência de Spencer, foi muito forte no meio universitário, principalmente na Faculdade de Direito do Recife (Pernambuco). Para dar ligeira ideia da influência do «espírito postivo» no meio académico de Pernambuco, lembramos apenas o incidente que se verificou entre Sílvio Romero e um professor de Direito, justamente quando este último era arguido na banca de exame para um dos famosos concursos daquela tradicional Faculdade (1).

Tendo o velho Professor, a certa altura do exame, feito referência a conceitos metafísicos, Sílvio Romero retrucou veementemente:

— *A metafísica já está morta!*

— *Quem a matou?* — perguntou o examinador —. *Foi o Senhor?*

Respondeu Sílvio Romero com o mesmo diapasão de revolta:

— *Não. Quem a matou foi progresso!* Este incidente, ocorrido entre examinador e examinando, é um reflexo do ambiente académico, sob a influência do «espírito positivo» ou do «primado científico». Farias Brito, entretanto, não era um metafísico do tipo escolástico, mas o que o filósofo brasileiro combatia era o exagero dos anti-metafísicos, porque estes últimos negavam tudo ou desprezavam tudo, quando não pudesse ser demonstrado a olho nu. Caminhávamos para o materialismo, sob outro rótulo, mas sempre materialismo, no fundo. Foi precisamente nesse importante período da vida brasileira, quando o Brasil culto, o Brasil pensante se movimentou em todos os círculos intelectuais, que o papel de Farias Brito se tornou preponderante como reacção à influência positivista. Veja-se bem que Farias Brito, como ficou dito no artigo anterior, não era religioso, não chegou a se filiar ao Cristianismo (2) mas a sua orientação filosófica pendeu francamente para o espiritualismo, porque defendeu a metafísica para sustentar a existência de Deus. Naturalmente a metafísica de Farias não era aquela metafísica que fez escola na Idade Média, a metafísica da abstracção ou da contemplação. Sua metafísica consistia em afirmar que existe uma realidade invisível, acima da matéria, e por isso não se pode negar a alma nem a existência de Deus, apenas porque esta realidade não fere os sentidos humanos.

Durante muito tempo, entretanto, a influência de Farias Brito ficou ignorada. Faça-se justiça a um jesuita dos mais cultos, o padre Leonel França, uma das mais vastas culturas filosóficas do Brasil, porque este ilustre sacerdote, apesar de se opor sistemàticamente às ideias de Farias Brito, jamais negou o mérito e as qualidades pessoais do filósofo cearense. Eis aqui uma opinião honesta e insuspeita, porque de um adversário de Farias Brito: *Por mais de vinte anos quase despercebidos passaram entre nós as obras e as ideias de Farias Brito. Entre os jovens, particularmente, cansados do positivismo e do materialismo monista, observa-se alguma simpatia pelas suas tendências espiritualistas. Para alguns até a leitura de Farias Brito (que não era católico, nem mesmo cristão, ao menos de vontade) foi o instrumento de que se serviu a Providência para reconduzi-los ao seio da Igreja* (P.e Leonel Franca S. J. — *Noções de História da Filosofia*). É justo reconhecer que dois católicos ilustres — um de batina e outro leigo — foram muito honestos, muito conscienciosos quando se referiram a Farias Brito, apesar de não

ter o nosso filósofo, com o seu espiritualismo aberto, amplo, chegado à fé católica: P.e Leonel Franca e Prof. Jónatas Serrano. Ambos sempre trataram da obra do filósofo com todo respeito, com expressões até de afectividade.

De facto, Farias Brito, com a sua concepção de Deus, prestou grande serviço ao espiritualismo. Somos até de opinião que Farias Brito foi um elemento de equilíbrio entre os exageros doutrinários de sua época, saturada de controvérsias filosófico-religiosas. Não é de hoje a nossa opinião a este respeito. Apesar de reconhecermos que Farias Brito não levou as suas convicções espiritualistas ao Espiritismo, já nos pronunciámos, em público, sobre a posição do filósofo brasileiro, precisamente porque Farias Brito enfrentou o *positivismo,* o *naturalismo,* o *materialismo,* etc., quando o problema da alma, em determinados círculos de cultura, era considerado assunto *morto,* era tese vencida pelo «espírito científico». Defender a existência da alma ou afirmar a existência de Deus era, para o intelectualismo da época, voltar à metafísica decadente ou cair no pensamento reacionário, anti-progressista. Por todos estes motivos é que a obra de Farias Brito é sobretudo uma obra de construção, de reajustamento, de edificação espiritual. Maior, mais forte e mais clara teria sido a influência de Farias Brito, se ele tivesse apoiado as suas notáveis polémicas nas provas da existência e imortalidade da alma à luz do Espiritismo. De qualquer forma, tal o ambiente caótico em que se encontrava o pensamento brasileiro, em matéria de fé, podemos dizer que Farias Brito foi um homem necessário, um instrumento precioso entre os valores morais e intelectuais de seu tempo. Estamos, hoje, coerente com o que dissemos há cinco anos, quando tivemos ocasião de falar sobre Farias Brito:

FARIAS BRITO é, por si mesmo, todo um capítulo da vida mental do Brasil. Ninguém estudaria completamente a evolução do pensamento brasileiro, as correntes culturais que preponderaram na formação de nosso povo, sem passar pela obra de Farias Brito, cuja estrutura condensa o maior trabalho de elaboração, de crítica e de investigação que já se fez, até hoje, entre nós, no terreno filosófico. Ainda que não tivesse realizado, como realizou, verdadeiro reajustamento quando a desorientação geral perturbava o mundo entre fins do século 19 e o começo do nosso século, não poderia ser considerado, tanto ontem como hoje, um demolidor sistemático, visto que sua influência no Brasil foi das mais seguras e proveitosas, já pela coerência de suas atitudes em face do problema filosófico, já pela equilibrada formação de seu espírito.

Opondo-se à concepção materialista com desassombro, com o vigor de uma coragem intelectual que infelizmente é muito rara entre os homens de responsabilidade, não se subordinou a qualquer espécie de sectarismo, nem, muito menos, descambou para o misticismo. Foi, portanto, o que se pode chamar, com toda exactidão, um espírito emancipado. Submetendo os sistemas filosóficos ao crivo da crítica, deu aos fenómenos interpretações imparciais, embora tivesse de abalar convicções generalizadas sobre Psicologia, sobre as actividades do pensamento, principalmente quando impelido, por força de suas perquirições, a intervir no conflito entre a *Psicologia* tradicional e a experimental. Era notório, como todos sabem, o desentendimento que separava as escolas neste campo da Filosofia. Farias Brito confrontou os argumentos então aceitos e mostrou o erro de base em que laboravam os partidários da «psicologia sem alma», porque todos eles insistiam em atribuir à *Psicologia* o estudo de questões que pertencem à *Fisiologia.* Alterava-se evidentemente a posição dos assuntos, trocavam-se os compartimentos do saber humano, confundindo-se o que é do corpo e o que é de espírito. Esse estado de coisas chegou à época de Farias Brito sem solução, com espantosa desarmonia de opiniões a respeito das actividades psíquicas, dando ideia de uma casa desarrumada em que os móveis da sala vão para a cozinha e os da cozinha vão para a sala. Era flagrante a inversão da ordem, permitindo que se colocassem as coisas fora de seus lugares e que as disciplinas invadissem as searas umas das outras.

Farias Brito não teve ambiente pacífico para ensinar Filosofia no Brasil. A reacção aos que negavam a existência da *Metafísica,* na época em que se fazia do grande pensador de Montpelier um vulto quase divino, era temeridade senão heresia, tal o prestígio da *Política Positiva* de Augusto Comte. Entretanto, Farias Brio impugnou os princípios comteanos e sus-

POR **DEOLINDO AMORIM**

**Correspondente no Rio de Janeiro**

tentou a realidade da *Metafísica*, tomando posição delicadíssima nas contendas filosóficas. E é sabido que na Filosofia, como na Literatura e até na Arte se fez sentir o reflexo da concepção positivista, em cujas manifestações se entrosou o *Naturalismo* francês, bastante difundido na Europa. O ambiente em que estudou e produziu foi todo ele cheio de controvérsias. Mas a cultura de Farias Brito não se diluiu na peleja doutrinária. De tudo quanto fez, ficou um património imenso, um exemplo de convicção, um serviço inestimável à cultura filosófica do Brasil (3).

Tão marcante foi a projecção de Farias Brito, que, mais tarde, outro sacerdote — o Cónego Florentino Barbosa — saiu a público para defender o filósofo, o que é de causar admiração, porque o autor de *O Mundo Interior*, como já vimos, não se filiou à Igreja Romana. Vamos ver, agora em conclusão, que:

a) — Farias Brito negou o *Fenomenismo*, porque aceitou o dualismo Deus-Universo;

b) — Tendo-se oposto à tese fenomenista, chegou a um princípio que é, também, fundamental na filosofia do Espiritismo: «Deus é a causa primária de todas as coisas».

c) — Sem ser espirita, defendeu teses espiritas, porque afirmou três pontos cardiais do Espiritismo: a existência da alma, a existência do mundo invisível e a existência de Deus.

---

(1) Sílvio Romero, notável professor de Direito, deixou: «A Filosofia no Brasil», «História da Literatura Brasileira» e outros trabalhos literários e filosóficos.

(2) Diz o Prof. Jónatas Serrano, em sua «História da Filosofia», que Farias Brito, já no fim de sua existência terrena, estava inclinado para o Catolicismo, por influência de Jackson de Figueiredo. Confessa, entretanto, o mesmo Autor que os manuscritos sobre este assunto foram extraviados. Não há, portanto, documentos que possam, para o nosso conhecimento, dar prova cabal de que o filósofo brasileiro haja mudado de opinião. É verdade que Jackson de Figueiredo foi um pensador católico de muita projecção e chegou mesmo a converter alguns intelectuais agnósticos à fé católica. Quanto à conversão de Farias Brito não temos, até agora, qualquer documento que a comprove. Não duvidamos, todavia, da influência de Jackson de Figueiredo sobre ele.

(3) Discurso na Sociedade Brasileira de Filosofia, em 14 de Agosto de 1946, a propósito da colocação do retrato de Farias Brito na sala de conferências. — *Anais da Sociedade Brasileira de Filosofia*, n.º 7 — 1946, pág. 115.

# MYROSKA

## O mistério em pleno dia

A publicação Face à Main *de 1 de Dezembro de 1951 publicou o seguinte artigo, transcrito por* Spiritualisme Moderne *de Liège.*

«*Que conhecemos nós? Que podemos nós realmente conhecer? Que trocas se estabelecerão entre nós e as coisas?*

«*Apesar do dom da investigação, de trabalhos científicos, de experiências, de tentativas de interpretação, nada há de menos conhecido e ao mesmo tempo de mais misterioso do que o conhecimento.*

«*Estas reflexões e algumas outras acudiram à nossa mente na noite em que, no Teatro de Alhambra, assistimos ao estranho espectáculo de vidência e transmissão de pensamento de* Myroska.

«*Myroska, com uma lupa opaca nos olhos e sem contacto directo com o canconetista André Myr que costuma apresentá-la, nem com qualquer dos circunstantes, descreve um rosto, precisa um objecto, diz o nome do indivíduo, seja qual for a nacionalidade; e embora a ortografia seja difícil, diz imediatamente e sem receio de errar o número de cinco ou seis algarismos de um bilhete de identidade ou de uma nota de banco.*

*Há tempos, na rádio de Genebra, espantou os ouvintes com uma demonstração extraordinária. Em presença de jornalistas e até de um meirinho ajuramentado, para autenticar a experiência e despistar toda a fraude, algumas pessoas de diferentes pontos da Suiça telefonaram para o estúdio de Genebra. André Myr recebia o telefonema ao mesmo tempo que o meirinho. Pois, no salão e longe do telefone, Myroska dizia logo o nome da pessoa e descrevia o compartimento onde ela estava no momento de telefonar.*

«*Fenómeno espantoso que não vem, felizmente, enfraquecer nenhum aparelho de pseudo-mistério! Nenhum cenário de faquir ou de taumaturgo. É o verdadeiro mistério em plena luz. A não ser que se trate da actualização de funções de vidência em que o humano concentrasse, no seu devenir, todos os elementos*».

*M. L.*

# DESCRUCIFICAÇÃO DO CRISTO

Por LEOPOLDO MACHADO

O caso foi assim, na exposição do próprio autor, o padre Pierre Lange, sacerdote ilustre, publicista notável e coração generoso:

Foi antes da primeira guerra, precisamente.

Andava ele pelos arredores de Paris, em missão altruista, quando se lhe deparou um menino de dez a doze anos, esmulambadinho e sujo, muito triste e muito pálido, um tipo perfeito de *gavroche*, como diria Vítor Hugo. Um tipo de criança tão impressionante e digno de piedade cristã, que o sacerdote o chamou, com o coração cheio de mágoas e humanitarismo:

— Vem cá, meu filho: onde moras?

— Eu não moro, reverendo. Ando por aí, sem rumo, sem destino... Não tive pais. Minha mãe morreu quando eu nascia, tão ruim sou eu!

— Que comes tu?

— O que me dão, o que posso roubar, restos que apanho nas latas de lixo...

— Misericórdia, meu Deus! E onde dormes?

— Onde a noite me surpreende: nos adros das igrejas, debaixo dos *vagons*, dentro dos carros...

— E roupas?

— Mulambos. Roupas de outras crianças, que, por imprestáveis, me dão; peças que eu posso apanhar nos coradouros. Sou, reverendo, uma criança infeliz, um desgraçado, que não tem ninguém por si.

— Que não tem ninguém por si?! E Deus, que é Pai de todos nós?

— Já me disseram isso, mas eu não acreditei.

— Blasfêmia, meu filho. Deus existe. É nosso Criador e Pai.

— Existe e é meu Pai?! Onde está Deus?

— Lá em cima, no Céu...

— Ah! É por isso, então, que ele não me vê, nem me ouve. Está tão longe, tão alto, e eu sou tão pequeno e estou tão baixo, que ele, se existe, não me vê, nem me ouve.

— Ironia e blasfêmia, meu filho! Deus está contigo, comigo, com todos nós, cá em baixo...

— Onde, seu padre?

O reverendo ergue o crucifixo, que lhe pende ao peito, e mostra a figura do Cristo, dizendo:

— Aqui está Deus, meu filho. Jesus é Deus. Anda, beija-o e pede-lhe perdão das blasfêmias que disseste contra ele!

O menino, com esta irreverência bem gaulesa, fez um risinho velhaco, piscou o olho para o reverendo e ironizou:

— Ora, reverendo: neste Deus é que eu não creio! Eu só podia acreditar num Deus vivo, descrucificado, que viesse dar-me o que me falta: os pais que não tive, o lar e a escola, a alimentação e a roupa, o conforto e o carinho de que vivo à míngua. Mas acreditar num Deus que não tem poder para se descrucificar, para largar-se desta cruz!... Se ele não pode salvar-se a si mesmo desta cruz, como poderá ajudar-me a carregar a minha, que é tão superior às minhas forças e que ele mesmo ma pôs aos ombros? Adeuzinho, reverendo!

E lá se foi o *gavroche*, a assobiar uma canção brejeira.

O padre Pierre Lange, depois de contar, num estilo bem mais eloquente e comovente, o episódio, apela para seus pares, para os cristãos em geral, para a Igreja, dizendo:

— É preciso descrucificar o Cristo! Já é tempo de descrucificar o Cristo! Enquanto, a dentro das civilizações cristãs, houver crianças abandonadas e miseráveis, sem pais e sem lar, sem pão e sem escola, nessas civilizações o Cristo continuará crucificado, ainda que o Cristo não houvesse recomendado: «Quem receber um desses pequeninos em meu nome, é a mim que recebe. O que se fizer a um desses pequeninos, é a mim que se fará».

O Sentido Espiritualista da Vida transmite ao homem o verdadeiro sentimento humanitário para todos, em geral, e, particularmente para as crianças, que são os entes preferidos pelo Cristo, a pátria indefesa do presente e a pátria grande ou pequena, nobre ou vil de amanhã, a humanidade, enfim, do futuro...

# O Prof. Rudolf Bölting

## escreveu

# DA NECESSID

Ousemos agora, antes de nos estudarmos e antes de penetrarmos o Universo, de que somos parte integrante, ousemos um olhar, sobre a história de todo o género humano, desde seu berço até à sua idade viril. Aparecerá, então, sob luz mais clara e perfeita, a necessidade e a verdade daquilo que tanto nos preocupa hoje em dia, como conclusão lógica de tudo o que teremos ouvido e visto: — «Conhece-te a ti mesmo»! Escutemos, para isto, o que *Schiller* nos disse no seu tratado sobre a conexão das duas naturezas humanas, animal e espiritual.

«Fome e nudez tornaram o Homem, primeiro, caçador e pescador; depois, pastor, lavrador e construtor. A volúpia fez que se criassem as famílias e a falta de defesa de cada um por si juntou os homens em hordas. Nestas já se notam as raízes primordiais dos deveres da sociedade. Pouco depois o campo tinha que tornar-se insuficiente por terem crescido e se multiplicado tanto os homens. A fome os dispersou em climas e países distantes, que forneciam seus produtos às suas cidades, conforme essas se iam mostrando e impondo. Os novos países ensinavam também aos homens novos refinamentos ao laborar suas terras e em armar-se contra as suas influências nocivas. Estas experiências obtidas, umas depois das outras, passavam por tradição do avô ao neto, ampliando-se e desenvolvendo-se cada vez mais. Os homens aprenderam a servir-se das forças da Natureza contra a própria Natureza. A ela impuseram os homens, graças às investigações engenhosas, novas relações para com eles.

«Eis os primeiros fundamentos das artes primitivas e profícuas! Mesmo que arte e investigação se limitam ainda, exclusivamente, em prol do animal, há sempre treino da força física, intelectual e espiritual, há sempre novos horizontes nos conhecimentos humanos. No mesmo fogo, pois, em que o homem rude e natural assava seus peixes, mais tarde observou Boerhaave as misturas dos corpos. Da mesma faca, com que o selvagem trinchava sua caça, mais tarde construiu ou inventou Linné aquela faquinha que lhe serviu para descobrir os nervos dos insectos. Com o mesmo instrumento, com que se compassavam antes sòmente as unhas do cavalo, mais tarde mediu Newton a Terra e o firmamento.

«Foi assim que o corpo obrigou o espírito a prestar atenção aos fenómenos naturais em seu redor. Assim se deu também que o espírito tornou o mundo importante e interessante para o corpo, porque vê — o indispensável a este. Não foi só a pobreza da rgião materna, foi também o desejo ardente, escondido no interior da sua natureza activa, que ensinaram aos nossos antepassados a pensar com maior audácia e fizeram-nos inventar uma casa em que, dirigidos pelos astros, navegaram seguros em rios e oceanos, ao encontro de zonas novas da Terra: «Fluctibus ignotis insultavere carinæ» — Os navios afrontaram as ondas desconhecidas.

«Aqui, nas terras novas, encontraram nossos antepassados, de novo, outros e novos produtos, outras e novas necessidades, outros e novos perigos e esforços de espírito. A colisão dos instintos animais lançou hordas contra hordas, forjou o metal bruto, mas inocente, em espadas; criou aventuras, heróis e déspotas. Cidades se fortificaram e Estados se fundaram. E com estes Estados nasceram também os deveres que nos impõe a vida comum da sociedade. Apareceram também os diversos direitos, às artes, os algarismos e as letras, os códigos, os sacerdotes espertos — os deuses.

«E agora por vermos as necessidades degeneradas em forma de luxo — que campo imenso se abre ao nosso olhar! Remexem-se as veias da Terra, pisa-se o fundo do mar e florescem os modos de agir e viver, o comércio e os costumes — «Latet sub classibus æquor» —. Fica escondida por baixo dos navios a água do mar.

«Admira-se o leste no oeste e o ocidente no oriente. Os que nascem em países estrangeiros acostumam-se à vida sob céus artificiais. A horticultura junta, num só quintal, os produtos de três partes diferentes do mundo. Os artistas aprendem na Natureza a fazer suas obras. Sons unem os selvagens; beleza e harmonia enobrecem os costumes e o gosto; e a arte conduz à ciência. «O Homem—diz Scheöler—este poderoso sub-deus, tira rochedos de seu caminho, desvia a água de lagos e lavra onde seus antepassados navegavam. Por meio de canais separa ele continentes e províncias, umas das outras; faz com que os rios se unam e guiem estes para desertos de areia, transformando-os em campinas alegres. O Homem rouba os produtos de três continentes e transplanta-os no quarto continente. Clima, ar e temperatura obedecem a seu poder. Desarraigando florestas e secando pântanos, o Homem torna sereno o céu que o cobre. Humidade e neblina se perdem aí e os invernos tornaram-se mais mansos e mais curtos, de modo que os rios não se gelam mais por completo, no inverno. — E o espírito se aperfeiçoa com o clima cada vez mais apurado.

«O Estado emprega o cidadão para a fabricação de tudo quanto necessita e torna cómoda a vida comum. Laboriosidade ou indústria dão ao Estado sua segurança e sua tranquilidade exterior e interior, facto que fornece ao filósofo e artista aquele descanço fecundante que torna a época de Augusto a era áurea. De agora em diante, tomam as artes um impulso mais corajoso e sobem sem interrupção. As ciências aparecem numa luz clara e purificada. É agora que a história natural e a física derrubam a superstição. É agora também que a história dos acontecimentos universais mostra ao mundo o espelho de sua antiguidade. É agora, afinal, que também a filosofia se ri da tolice dos homens.

«Mas logo que, daqui em diante, o luxo degenerado em forma de moleza e devassidão começa a delirar nos membros do Homem, causando epidemias e contaminando a atmosfera, o Homem

corre aflito e apertado de um domínio da Natureza a outro para ver se encontra, aqui ou acolá, medicamentos que acalmem sua dor. Foi assim que o homem encontrou a quina divina. Foi por isso que ele cavou o interior das montanhas, donde tirou o mercúrio poderoso. E foi por esse mesmo motivo que espremeu o suco da papoula do Oriente. Os cantos mais escondidos da Natureza são revistados; a química destroi os produtos em seus elementos primitivos e cria, agora, seus mundos próprios; os alquimistas da Idade Média, que procuravam descobrir a panacéia universal, o remédio contra todos os males físicos e morais, querendo encontrar também a pedra filosofal, que deveria transformar os metais em ouro, — estes alquimistas enriqueceram, sem dúvida, a história natural. E, afinal, o olhar microscópico de um Swammerdam descobriu a Natureza em seus processos íntimos.

«Com a guerra criou os generais, assim nos deram a peste os médicos. À doença sifilítica, que tanto se propagou em consequência fatal da citada moleza e libertinagem dos homens, devemos uma reforma total da arte de medicina em relação ao seu gosto. Pretendíamos reduzir o gozo justo e natural de sensualidade às almas perfeitas. Mas como tragam alguma luz sobre os tão difíceis problemas da constituição do nosso corpo e da nossa consciência. Ainda mais: *A conquista do mundo material, para a qual tendem constantemente a atenção e a vontade dos homens, faz esquecer quase completamente a existência do mundo orgânico e espiritual,* não obstante o mistério de nossa existência, o sofrimento moral e os fenómenos metafísicos parecerem aos nossos antepassados mais importantes do que a dor física e as doenças. O estudo da vida espiritual e da filosofia atraiu homens mais eminentes do que o da medicina. E compreende-se: O conhecimento do meio cósmico era indispensável e o de nossa própria natureza mostrava-se de utilidade muito menos instante. Contudo, a doença, a dor, a morte, as aspirações mais ou menos vagas de um poder oculto e dominador do universo visível atrairam, frouxamente, as atenções do Homem sobre o mundo interior do corpo e do espírito. Mas a medicina não se ocupou, a princípio, senão do problema prático de aliviar os doentes por meio de receitas empíricas. Só numa época recente, a arte da medicina compreendeu que, para evitar ou curar as doenças, o meio seguro é conhecer o corpo doente e também o corpo normal, sadio, isto é, construir as ciên-

# DE DO AUTO-CONHECIMENTO

se virou, maravilhosamente, o assunto sob nossas mãos! Achávamos que também seu excesso, seu abuso favorecesse, em geral, as realidades da humanidade. E estes desvios da primeira finalidade da Natureza, como também os negociantes, os conquistadores e o luxo, estes todos apressaram, imensamente, os passos para termos chegado até um ponto, aonde teríamos chegado também, aos poucos, vivendo mais simples e regularmente.

«Compare-se o mundo antigo com o mundo novo! Lá, as cubiças eram simples e suas satisfações fáceis. E com que horrores criticam agora também a Natureza e suas leis! Ela se encontra, agora, dificultada por mil curvas, mas é também facto de que é mais clara e mais perfeita a luz que se espalha sobre todos os conceitos.

«E o Homem vai ainda além de tudo isto. Miséria e curiosidade passam além das fronteiras da superstição. O Homem pega, na mão, corajoso, a faca, — e descobre a obra-prima mais sublime de toda a Natureza: o Homem. — Foi assim que o pior, a miséria das doenças e a cubiça insaciável tinham de ajudar a conseguir o maior: o conhecimento do Homem. E foi assim também que a doença e a morte tinham de impelir e forçar-nos, cada vez mais, a chegar ao «*conhece-te a ti mesmo*».

É pura verdade e todos o sabem muito bem, que as aplicações práticas das descobertas científicas são lucrativas para aqueles que as desenvolvem e ao mesmo tempo agradáveis ao público, cuja existência facilitam e cujo conforto aumentam. Mas também é pura verdade que todos se interessam mais pelas invenções que tornam o trabalho menos penoso, aceleram as comunicações e diminuem a dureza da vida, do que pelas descobertas que

cias a que damos os nomes de anatomia, química biológica, fisiologia e patologia. A astronomia achava-se já muito adiantada numa época em que a fisiologia era totalmente desconhecida. Galileu reduziu a Terra, centro do Mundo, à categoria de humilde satélite do Sol, quando ainda não se possuía qualquer noção sobre a estrutura e as funções do cérebro, do fígado ou da glândula tiroideia. As leis da mística foram conhecidas antes das da fisiologia. Mas uma e outras não vieram à luz senão quando a espécie humana teve o vagar suficiente para desviar um pouco a sua atenção da conquista do mundo exterior.

*E a atenção da humanidade deve transportar-se, cada vez mais, das máquinas e do mundo físico até ao espírito do Homem, até aos processos fisiológicos e espirituais, sem os quais as máquinas e o Universo de Newton e de Einstein não existiriam.* Com a degeneração do Homem desvanecer-se-ia a beleza de nossa civilização e a grandeza do Universo. Depois de termos tomado conhecimento das relações necessárias que unem o Homem ao mundo cósmico e a seus semelhantes, verificámos que, na verdade, o Homem está acima de todas as coisas.

O lento progresso de nosso auto-conhecimento tem duas razões. Por um lado o Homem é um todo indivisível, de extrema complexidade, de modo que é impossível ter uma concepção simples do que sejamos; nem há método capaz de englobá-lo simultâneamente em seu conjunto, em suas partes e em suas relações com o mundo exterior. Em seu estudo têm de ser utilizadas técnicas variadas e ciências diversas. Além disso, a própria estrutura de nossa inteligência se compraz mais na contemplação das coisas simples.

Temos uma espécie de repugnância em tentar o estudo tão complexo dos seres vivos e do Homem. Temos sempre de vencer essas dificuldades à custa de grande esforço. Assim, nunca atingirá o conhecimento de nós próprios a elegante simplicidade e a beleza da física (1).

É preciso, porém, dizer também e compreender claramente que a ciência do Homem é a mais difícil de todas as ciências. E é interessante verificar o facto de que a nossa ignorância acerca de nós próprios é de uma natureza particular. *Não é devido à dificuldade de obter as informações necessárias, nem à sua inexactidão ou raridade. Pelo contrário, deve-se à extrema abundância e à confusão de noções que a humanidade acumulou, a seu próprio respeito, no decorrer das eras.*

Que contraste e incerteza ou até desconhecimento acerca do Homem! *O homem que os especialistas conhecem não é, pois, o Homem concreto, o Homem real, mas tão sòmente um esquema, por sua vez composto de outros esquemas, construídos pelas técnicas de cada ciência.* É ao mesmo tempo o cadáver dissecado pelos anatomistas, a consciência que os psicólogos e os grandes mestres da vida espiritual observam e é a personalidade que a introspecção revela a cada um de nós, as substâncias químicas que compõem os tecidos e os humores do corpo, o prodigioso conjunto de células e de líquidos nutritivos, cujas leis de associação estudam os fisiologistas. É esse conjunto de orgãos e de consciência, alongando-se no tempo, que os higienistas e os educadores procuram levar ao seu melhor desenvolvimento. É o «homo œconomicus», que deve consumir sem descanço produtos manufacturados, a fim de que as máquinas, de que é escravo, possam continuar a trabalhar. Mas é também o poeta, o herói, e o santo. Nossa ideia do Homem varia segundo os sentimentos e as crenças. *E é certo que cada um de nós é uma procissão de fantasmas no meio da qual marcha a realidade incognoscível* (2).

É certo que a humanidade fez um gigantesco esforço para se conhecer. Mas nossa ignorância ainda é muito grande. A maior parte dos problemas que a si próprios propõem aqueles que estudam os seres humanos permanece sem resposta. De que modo, por exemplo, se combinam as moléculas das substâncias químicas, para formarem as moléculas e estas os tecidos e os orgãos? De que modo os «genes» contidos no núcleo do ovo fecundado determinam os caracteres somáticos do indivíduo que deriva desse ovo? Somos um composto de tecidos, de orgãos, de líquidos e de consciência. Mas as relações da consciência com as células cerebrais permanecem em mistério. Estamos longe de saber o que determina o equilíbrio do sistema nervoso e a resistência à fadiga e às doenças. Ignoramos de que modo o senso moral, o juizo e a audácia podem ser aumentados. Que forma de energia é responsável pelas comunicações telepáticas? Será possível suprimir a luta, o esforço e o sofrimento em nossa formação fisiológica e espiritual? Poder-se-ia formular um grande número destes problemas sobre assuntos que mais nos interessam. Mas também esses permaneceriam sem resposta.

«Primum vivere et deinde philosophare!». Eis a resposta simples e «prática» com que se pretende «resolver» o difícil problema e desculpar-se pelo facto das ciências modernas não terem conseguido subtrair-se à influência do dualismo cartesiano. Poucos sabem, mas todos sentem o quanto precisamos de uma ciência verdadeira e não feita de conjecturas. Embora, pois, os médicos, os educadores e os higienistas apliquem com desinteresse seus esforços em proveito dos seres humanos, não atingem o fim em vista porque lidam com esquemas que só contêm pequena parte da realidade. É preciso reconhecer, com clareza, que as leis das relações humanas permanecem desconhecidas. É facto provado que o meio que a ciência e a técnica conseguiram desenvolver a favor do Homem não nos convém, pois foi construído ao acaso, sem suficiente conhecimento da natureza dos seres humanos e sem preocupação da sua verdadeira realidade. Sim, a ciência não seguiu nenhum plano. Desenvolveu-se ao acaso do nascimento de alguns homens de génio, da forma de seu espírito e do caminho que tomou sua curiosidade. Não foi inspirada pelo desejo imediato de melhorar o estado dos seres humanos. As descobertas responsáveis pela civilização industrial produziram-se ao sabor das intuições dos sábios e das circunstâncias mais ou menos fortuitas de sua carreira. Se Galileu, Newton ou Lavoisier tivessem aplicado o poder de seu espírito ao estudo dos corpos e da consciência, talvez nosso mundo fosse diferente do que é hoje. Não haveria, então, tanto egoísmo e tanta briga sangrenta, tanta inveja e tão brutal perseguição. Cada um dos grandes génios é guiado por raciocínios subtís por uma espécie de vidência; é um homem à parte, governado por suas próprias leis. De tempos a tempos, certas coisas obscuras para os outros tornam-se claras para eles. Sim, em geral as descobertas são feitas sem qualquer previsão de consequências. Mas são justamente estas consequências que deram forma à civilização. Deste modo não nos convém imediatamente o grande progresso das ciências modernas; é, pelo contrário, para nós essencialmente negativo, pois prejudica a possibilidade de conhecimento profundo do Homem verdadeiro.

Urgentemente, existe, pois, a necessidade de um melhor auto-conhecimento. A inquietação e a infelicidade dos habitantes da cidade moderna procedem das instituições políticas, económicas e sociais, mas sobretudo da própria decadência. *Somos vítimas do atraso das ciências da vida em relação às da matéria.* Só um conhecimento muito profundo de nós mesmos pode dar remédio a este mal. Graças a ele veremos por que mecanismos a existência moderna afecta a consciência e o corpo, saberemos como adaptar-nos a esse meio, como defendermo-nos deles, e também o que lhe substituir no caso em que uma revelação se tornasse indispensável. Mostrando-nos o que somos em realidade, as nossas potencialidades e maneira de actualizá-las, esse conhecimento dar-nos-ia a explicação do enfraquecimento fisiológico provocado pelas doenças morais e intelectuais. Só ele nos

(1) Há aqui, no pensamento do Prof. Bölting, um certo negativismo que nos parece incompatível com o sentido evolucionista do conjunto humano. A impossibilidade é qualidade de momento, é marca de um Tempo: — o impossível de hoje, é o viável de amanhã, tal como o que se tornou hoje possível foi julgado ontem como impossível — *Nota de R. P.*

(2) Pelo que dissemos na nota anterior, preferiríamos escrever «ainda não conhecida», em vez de «incognoscível». — *Nota de R. P.*

poderá desvendar as leis inexoráveis das actividades orgânicas e espirituais; só ele nos poderá fazer distinguir o permitido do proibido, ensinar que não temos liberdade de modificar, segundo a fantasia, nosso meio e a nós próprios. Desde que as condições naturais da existência foram suprimidas pela civilização moderna, a ciência do Homem tornou-se a mais necessária de todas as ciências. O nosso «auto-conhecimento» devia ter andado no mesmo passo com que se deram, — e ainda se dão — em marcha rápida, as invenções.

É, pois, indispensável fazer um exame completo de nós mesmos. A humanidade deve concentrar hoje a atenção sobre si mesma e sobre as causas da incapacidade moral e intelectual. *Para que aumentar o luxo, o conforto, a beleza, a grandeza e a complicação da civilização, se nossa fraqueza não nos permite dirigí-la?* (1). É completamente inútil continuar na elaboração de um género de existência que traz consigo a desmoralização e o desaparecimento dos mais nobres elementos das grandes raças. Valeria muito mais ocupar-nos melhor de nós mesmos do que construir os maiores telescópios para explorar a estrutura das nebulosas, barcos mais rápidos, automóveis mais confortáveis, aparelhos de rádio mais baratos e sempre mais perfeitos, só para contentar a curiosidade. Não são as ciências mecânicas, físicas e químicas que nos trarão a moralidade, a inteligência, a saúde, o equilíbrio nervoso, a segurança e a paz. *A ciência do Homem deve ser e será a tarefa do futuro!*

A «coisa em si», como a denominava Kant, não podemos conhecer pelos sentidos. *Quando analisamos os objectos que nos cercam, vemos que estes, como objectos, não têm realidade absoluta. Tudo que vemos, só tem valor relativo. E este valor relativo muda conforme as condições de percepção.* Eis porque não poderemos nunca esperar conhecer o princípio das coisas por intermédio dos sentidos sòmente. Para compreender esse princípio, o Homem deve conhecer-se a si mesmo primeiro. É isto que têm sentido os grandes mestres de todos os tempos. Conhecemos, de certo, a antiga inscrição por cima da entrada do templo grego de Apolo, onde a Pítia transmitia aos homens, sentada na trípode, e cercada de fumaça que vinha do fogo sagrado, a vontade e os conselhos dos deuses para com os homens: «Gnoti sautón» — que quer dizer: «Conhece-te a ti mesmo!».

É aos velhos gregos, ao Chile, que viveu na época de Sólon, isto é, 600 anos A. C., e a Sócrates, que viveu 400 anos antes da era cristã, que atribuímos este conselho fundamental e tão importante. Foi justamente Sócrates que dedicou toda sua vida, sacrificando-a até, exclusivamente para cumprir esta vontade suprema e «divina», razão por que chamamos a este adágio «socrático». Sempre nos recomendava só o conhecimento aprofundado de nossa própria natureza. E é precisamente na mesma intenção que o grande Mestre, o Cristo, pedia a seus discípulos, recomendando-lhes que procurassem o reino de Deus neles mesmos. E, de facto, é sòmente entrando em nós próprios, que acharemos a verdade objectiva. Veremos que não só o Homem tem em si os elementos que correspondem correlativamente a todas as coisas do Universo, mas que ainda possui, em todo o seu poder, a própria força cósmica (1). E esta força é invisível, pois a causa primária sempre se manifesta como um todo único. Eis por que mesmo em um grão de areia encontramos a totalidade da energia cósmica, embora sob forma escura e profundamente latente. Mas, como o grão de areia está fora de nosso ser, pelo menos no sentido comum da palavra, nós não poderemos compreender a Natureza pelo estudo desse grão de areia. — Há apenas uma coisa que poderemos estudar a fundo: nós, o nosso Eu. E esta coisa, este Eu, uma vez conhecido, compreenderemos a natureza da força cósmica. «Gnoti sautón»: — «Conhece-te a ti mesmo»!

Já ouvimos dizer que o número dos dados que possuímos hoje sobre o Homem e sobre o Universo é tão grande que se torna um obstáculo ao seu emprego ou à sua apresentação. Trata-se, pois, não de apreender o aspecto que o Homem apresenta só numa dada época ou em certas condições de vida, mas, sim, de apreendê-lo em todas as actividades, tanto nas que manifesta ordinàriamente, como naquelas que podem permanecer virtuais. Tal informação só se poderá obter investigando cuidadosamente, quer no mundo presente, quer no passado, as manifestações dos poderes orgânicos e mentais. É, portanto, por um exame de constituição e relações físicas, químicas e psicológicas com o meio externo. Devemos partir do físico e do fisiológico para chegarmos ao mental e espiritual.

Como se sabe, certos filósofos deram ao Homem o nome de microcosmo ou pequeno Universo. E isto, com toda razão, porque o Homem contém, de facto, dentro de si a matéria física do reino mineral, a vitalidade do vegetal, a sensação e o desejo do animal, a inteligência simples que corresponde aos animais superiores, e o espírito, aliás no estado imperfeito e limitado que ùnicamente constitui o Homem verdadeiro e que está constantemente no plano mental, sendo justamente este elemento espiritual do Homem que o eleva ao reino «angélico». É assim que sòmente o Homem corresponde melhor, entre todas as criaturas, ao elemento perfeito do Universo, a Deus. Deste modo torna-se-nos necessário começar com o início do próprio Universo, que teve, no decorrer dos tempos, como sua coroa, o Homem. Sim, para o Homem se fez o próprio Universo e veio a existência. Eis o relevo da natureza do Homem! Eis o Como e o Porquê da vida! Eis seu alto objectivo: tudo para o Homem!

Agora, para ser utilizado o enorme estudo, que daí resulta, e principalmente o melhor conhecimento do Homem, esse deve ser breve, e, ao mesmo tempo, analítico e sintético. Por paradoxal que pareça ser, é realmente assim: para ser utilizável ao nosso espírito, o conhecimento deve ser incompleto, pois a inteligência só é susceptível de reter um certo número de pormenores. Apesar de utilizarmos as técnicas mais variadas e as diversas ciências, e apesar de precisarmos de empregar todos os métodos, temos de limitar-nos ao que nos parece mais importante e ao que dá uma

(1) Chamo a atenção do leitor em especial para este pensamento de inegável profundidade e projecção. — *Nota de R. P.*

(1) É neste sentido exacto que Schiller considerava o Homem um microcosmo. — *Nota de R. P.*

ideia completa em seu essencial conjunto, desdenhando todo o resto, tão belo que seja, porque a síntese deve ser breve e apreensível de um só golpe de vista.

Os especialistas são necessários. Sem eles a ciência não pode progredir, mas a aplicação ao Homem dos resultados de seus esforços exige a síntese prévia dos dados da análise. Tal síntese não se pode obter pela simples reunião dos especialistas em volta de uma mesa. Exige o esforço, não de um grupo, mas de um só homem. Nunca uma obra de arte foi feita por um grupo de artistas, nem uma grande descoberta por um grupo de sábios. As sínteses de que temos necessidade para o progresso do conhecimento de nós próprios devem ser elaboradas num único cérebro.

Seguem, portanto, aqui os principais dados acumulados por diversos especialistas de épocas diferentes e juntos, sintèticamente, conforme a preferência do autor para conseguir um conjunto harmonioso e completo, citando, às vezes, trechos inteiros, sem indicar todas as vezes o lugar onde são encontrados, antecipando a licença dos autores e pensadores originais em favor do interesse e bem geral. Inutilizados por si só, separados, aparecem aqui coordenados e mui utilizáveis no conjunto harmonioso desta pequena síntese. E não é sempre assim que se dá mais valor a um trabalho original, mesmo sem importância, do que ao conhecimento aprofundado de uma ciência inteira? Devemos compreender que os espíritos sintéticos são tão necessários como os espíritos analíticos. E as altas construções sintéticas estão fora do alcance daqueles cujo espírito se dispersa todos os dias na confusão dos actuais modos de viver. O desenvolvimento da ciência do Homem, mais ainda do que o das outras ciências, depende de um imenso esforço intelectual.

Antes de começarmos os estudos sobre o Universo e o Homem, sobre nós mesmos, portanto, e tudo que nos cerca, antes de iniciarmos a leitura da «breve» síntese que aquí segue, — e ainda é bastante longa em vista do assunto inesgotável, por se referir a tempos passados incalculáveis e ao interior de cada um de nós inescrutável, — convém repetir com a mesma modéstia com que Platão fez desculpar-se Timeu, um dos alunos predilectos de Sócrates, quando esse se encontrou na mesma situação, mais de 2.300 anos atrás:

«Meu querido Sócrates! Lembrando-nos de que tudo que se torna a ser está na mesma relação ao próprio ser, como a crença o está para a verdade, e sabendo que antes de mim muitos já discutiram — e muito até — a respeito dos deuses e da origem do Universo, não se admire, lhe peço, se também eu não for capaz de apresentar, dignamente, o assunto escolhido, imenso e difícil, depois de o ter tratado em todas as partes e para todos os lados possíveis, preocupado sempre em querer estabelecer a harmonia mais perfeita com a pura realidade. Caso eu ofereça apenas uma descrição que o Mestre julgará em nada menos provável como qualquer outra exposição anterior sobre o mesmo assunto, não se deverá entristecer, mas ficar satisfeito, lembrando-se de que nós todos, eu, o intérprete, e o Senhor, o crítico, temos apenas uma natureza humana. Deste modo, convém, tratando-se desse difícil assunto, contentar-nos quando a poesia tem em seu favor apenas a probabilidade, porque não podemos exigir nada que passe além dessa probabilidade». — «Disseste muito bem, caro Timeu — respondeu então Sócrates. — Teu pedido e tua desculpa antecipada agradam-me imensamente. Como escutei, até agora, com grande admiração, teu prelúdio, faz-me ouvir então, também, a própria canção até terminar, no ritmo normal que as próprias coisas prescrevem».

RIO DE JANEIRO

# SESSÕES MEDIÚNICAS

*A Confederação Espirita Argentina publicou uma circular que reune os seguintes conselhos destinados às pessoas que desejem assistir a sessões mediúnicas:*

*1.º — Preparar o espírito com alguns dias de antecedência, através de pensamentos nobres e sentimentos elevados.*

*2.º — Evitar o uso do tabaco e do álcool.*

*3.º — Observar uma higiene mental e afectica produtora de energias e vibrações elevadas de harmonia com o trabalho a executar.*

*4.º — Evitar toda alteração nervosa (irritabilidade, desgostos, etc.) antes de assistir às sessões e não ir com estômago sobrecarregado, pois isso impedirá uma boa concentração mental em virtude das energias estarem ocupadas na digestão.*

*5.º — Ser pontual e não preocupar a mente com assuntos alheios aos objectivos da sessão.*

*6.º — Estando convencido de que cada um é um factor útil e necessário, assistir com grande espírito de colaboração, apoiando constantemente com o pensamento todos os trabalhos, em especial o dos médiuns, embora se suspeite de que estes façam personalismo e animismo.*

*7.º — Acorrer às sessões isento de egoísmo, de interesse e ir a «evocar espíritos», sim, «mas não espíritos determinados», nem procurar obter deles outra coisa que não seja o progresso e o melhoramento da sua alma.*

*8.º — Pensar que em Espiritismo se deve «dar de graça o que de graça se recebe» e o espirita deve ser um espelho de honestidade, pois quem quer que se lucuplete directa ou indirectamente, seja médium ou não, ou que se afaste um ápice da honestidade e da decência, é vulgar mercenário e falso espirita.*

*9.º — Crer que às sessões e em geral ao Espiritismo se não vai rezar, nem a pedir; que se vai dar o melhor que se possui com todas as veras da alma. As orações, à força de repetidas, tornam-se monótonas e ineficazes, sendo mais forte e efectivo um pensamento firme; quanto a pedir, só deve pedir-se força e luz para cumprir a nossa missão, porquanto o espirita sabe que estes efeitos obedecem a causas que o mesmo originou em encarnações anteriores.*

*10.º — Ter sempre pensamentos bons e harmonizá-los com as mais elevadas vibrações.*

## A Manifestação Vital

**Todas as manifestações de vida se encontram nesta região. Por isso disse que este mundo é semelhante ao vosso. Embora tenha falado em espíritos libertos, o espírito tem aqui o seu veículo. Libertou-se da matéria terrena, mas revestiu-se de outra mais rarefeita. Seja qual for a sua posição no cosmos, não pode afirmar-se sem veículo apropriado.**

**A palavra «essência» não chega para denominar o espírito. Nem mesmo «vibração». São ideias muito abstractas. Só quando volver à fonte originária prescindirá de suporte. Ficará purificado e temperado.**

**Durante os ciclos planetários ir-se-á preparando e amoldando a novas formas vitais, sofrendo burilações e adaptações em linha ascensional, através dos cadinhos da Providência. Depois, não sei o que será. A minha visão não alcança maior distância.**

**Há coisas que é melhor não esmiuçar. É necessário aprendizagem para compreendê-las. Não podemos acompanhar a viagem do espírito com perfeita consciência, embora a tivéssemos feito até à data. Aqui e ali houve hibernações, durante as quais mergulhámos no esquecimento. Limitemo-nos, pois, ao essencial e suas consequências imediatas.**

***(Do livro «DOIS MUNDOS», ditado pelo espírito de Maria Gonçalves Duarte Santos).***

# POLICRÓMICAS

Por TITO L. BANCÉSCU

*1.º — Diz Allan Kardec em «Obras Póstumas»: «Dois homens sinceramente unidos num pensamento comum são mais fortes do que cem que não se entendam». Eis uma verdade monumental indiscutível.*

*Se o mundo espirita vive desunido é por não ter compreendido ainda o sentido cósmico do ideal que diz professar. Amiúde se clama pela unidade que se realiza em sua expressão exterior, mas na mente de cada espiritista existe uma união que constitui a ressonância integral do nosso movimento.*

*2.º — Respeitável é o ponto de vista religioso dos militantes da nossa marcha idealista. Mas perguntamos: se as religiões históricas e tradicionais não lograram unir a humanidade, como pretendeu Jesus de Nazaré, será possível que o Espiritismo, como religião, venha a cristalizar semelhante finalidade?*

*Parece-nos que se o religionismo se implantasse em nossas fileiras os espiritistas se dividiriam em várias seitas e se aniquilaria. O religionismo traz em si germes cismáticos, de origem fetichista.*

*3.º — A missão do Espiritismo não se adapta a velhos moldes sectários e dogmáticos de um passado agonizante, mas tem por fim unir a humanidade numa só família, como a sonharam Sócrates e o próprio Nazareno.*

*Enquanto as religiões formam mentalidades para CRER, o Espiritismo forja espíritos para CONHECER. Nenhum espiritista deve cerrar os olhos para dizer «amen», mas indagar o PORQUÊ, QUAL A CAUSA disto ou daquilo, ESTUDAR as leis biológicas, físicas, naturais e cósmicas para COMPREENDER e raciocinando a fundo. O Espiritismo não quer fanáticos, mas homens moralizadores dispostos a crer, depois de tocarem a realidade com o dedo da razão.*

*4.º — Com crentes e fanáticos enceguecidos, a trajectória do Espiritismo será curta. Porque o fanatismo minar-lhe-á os fundamentos e o derrubará, como se são derrubadas pela picareta do progresso muitas crenças religiosas.*

*Seria preferível que ingressassem nas fileiras espiritas jovens materialistas ou positivistas estudiosos. Como estudiosos, virão sós, sob o impulso do livre exame, à nossa órbita, como vieram os luminares da ciência que impulsionaram grandemente o ideal.*

*5.º — O inolvidável espiritista argentino Cosme Mariño afirma numa de suas obras que «o Espiritismo é positivista». De facto, nada há de sobrenatural no seu corpo doutrinário. Tudo se baseia em realidades palpáveis. As religiões não o sufocaram, ao passo que o estudo e a análise positivista o colocaram acima do religionismo, dando-lhe carta de cidadania mundial.*

# A Significação das Linhas da Mão

Por YAROSLAV MILLER

Disse-me um desconhecido: «A minha irmã tinha uma comprida linha da vida e mesmo assim morreu prematuramente. Nada creio em que as linhas da mão tenham algo de comum com o nosso destino».

De facto acontece que pessoas com uma comprida linha da vida em ambas as mãos não cheguem à idade indicada, e que, pelo contrário, indivíduos com curtas linhas da vida vivem mais tempo do que as linhas referem. Apesar disso, o ponto de vista do meu conhecido não é legítimo, porque é preciso perceber a verdadeira significação das linhas da mão. Para isso é indispensável ter ideia de certos conhecimentos metapsíquicos.

A presente existência de cada um de nós não é a única sobre a terra. Cada um tem de passar por muitíssimas existências terráqueas, por assim dizer, uma enfiada de existências, e a estas se ligarão ainda outras semelhantes de grau superior, fora da terra, nas outras partes do universo. Todas estas existências são apenas degraus no nosso caminho para as imediatas cercanias do Todo-Poderoso. Para que nos tornemos capazes de gozar a eterna beatitude das suas imediatas cercanias não basta o aperfeiçoamento moral, mas é preciso que nos tornemos aptos a perceber a maneira de ser do Todo-Poderoso. Assim, as mencionadas existências têm duas finalidades: por um lado, o aperfeiçoamento moral e o aperfeiçoamento intelectual. No decorrer destas existências o homem é sujeito à chamada lei do Karma. Segundo esta lei, cada acto mau é sancionado inevitàvelmente com exactidão matemática, conforme a grandeza da culpa, e cada acto bom é recompensado anàlogamente. Cada qual cria para si, pelos actos maus, um karma mau e, pelos actos bons, um karma bom. Convém saber que cada acto radia o seu efeito no chamado plano astral, quer dizer, no plano em que «omul» vive depois da sua morte terráquea e, ali, este efeito se transforma num karma mau, ou bom, segundo a qualidade do acto. E transformado no karma, cada acto radia do plano astral para a crosta terrestre o seu efeito sobre o destino do homem em questão. Este efeito de um acto não sucede por via de regra imediatamente, mas mais tarde, realizando-se às vezes só numa das existências ulteriores. Assim se explica porque acontece que um homem mau goza de uma vida feliz e um bom é perseguido pelo destino malsão. A vida feliz de um homem mau é apenas a recompensa dos seus actos bons nalgumas existências anteriores e o seu castigo virá um dia, mesmo para além da vida actual, seja quando for, no decorrer das existências vindouras. Da mesma forma se explica o destino áspero de um homem bom.

As linhas da mão revelam o destino do homem na existência actual. Em virtude de tal destino não se realiza inteiramente o seu bom ou mau karma relativo às existências precedentes. O fruto de alguns, e talvez mesmo de muitos actos, só será conhecido nas existências ulteriores.

Há vários agentes que justificam o facto de o destino do homem não ser literalmente como indicam as linhas da mão. Antes de tudo, o destino revelado por estas linhas é modificado de certo modo pela livre vontade do homem e segundo o seu modo de viver. Assim, os actos da existência actual criam um karma novo e uma parte deste exerce o seu efeito já na presente existência. As linhas da mão revelam um destino individual. Mas há também os destinos colectivos, por exemplo o de uma cidade, de um país, de uma nação. O karma colectivo pode modificar o destino individual do homem até causar a sua morte antes do tempo indicado. Por exemplo, quando, em 1902, a cidade de St. Pierre, na ilha Martínica, foi destruída pela explosão vulcânica da Montanha Pelada, não se poderia dizer que nas mãos dos milhares de homens que então pereceram as linhas da vida revelassem que a morte deles seria indicada para o dia da explosão. Também, numa guerra, seria erróneo pensar que em cada um as linhas da vida teriam de ser devidamente mais compridas para sobreviverem à guerra. Em tais e semelhantes casos o karma colectivo está em condições de modificar o destino individual, de maneira que o homem em causa morra antes do tempo indicado. De mais a mais a duração da vida não tem a importância que mui-

ta gente lhe atribui durante a vida terráquea. Na terra não nos recordamos das existências anteriores, que desaparecem toalmente da nossa lembrança. Apenas por excepção ocorrem tais recordações com qualquer pessoa. Na realidade, a morte terráquea representa apenas a porta pela qual se entra para a outra vida, mais agradável em certo rumo, pois que a gente se torna livre do corpo material, que é origem de muitas dores e nos impede na locomoção. E a morte não deve ser encarada como um mal, pois um indivíduo pode muito bem adormecer à noite e morrer enquanto dorme, sem que o saiba, envenenado pelos gases que emanem de um fogão. O homem pode morrer antes do tempo indicado pela linha da vida, mesmo quando se trate de um cuja extensão vital não foi determinada no momento do nascimento e só o será em fase posterior da sua vida. Deste modo, há crianças de mama que morrem com alguns meses de idade, embora as suas linhas da vida fossem compridas, indicando que alcançaria uma idade muito avançada. O destino revelado na palma das mãos pode ser modificado ainda por outras causas; porém, em regra, neste e noutros casos, a modificação do destino não costuma ter grande extensão. Por isso, cada um tem vantagem em perceber a significação das suas linhas da mão. Quem as percebe é mais susceptível de modificar favoràvelmente o seu destino.

Se alguém morrer mais cedo do que indicam as suas linhas da mão, é porque há grande mudança no destino revelado, pois fica suprimido tudo quanto o homem em questão teria de passar desde o dia da morte prematura. Mas isso significa que o karma não realizado vai efectuar-se, de forma análoga, nas existências posteriores.

Nestas explanações fala-se apenas na linha da vida; contudo, na palma das mãos, há ainda outras linhas e indícios que mudam a significação da linha da vida e revelam, por exemplo, que certos homens não alcançarão a idade indicada pela linha da vida. O que dizemos relaciona-se com os casos em que a duração da vida é diferente do que a tal respeito indicam os sinais respectivos.

Não quer dizer também que na palma das mãos se não descubram indícios que forneçam elementos de resposta a certos casos de duração da vida, especialmente quando a duração da vida de um homem ainda não está determinada.

*Cidade de Praga, 1952*

# ENTERRADA VIVA!

Two Worlds, *de Manchester, publicou em sua edição de 2 de Fevereiro uma interessante notícia que passamos a transcrever:*

*«O espírito de uma mulher manifestou-se há pouco numa sessão realizada na cidade italiana de Ancona, pedindo que lhe exumassem o corpo, segundo relata a última edição de* Chimes, *mensário americano de psiquismo.*

*«O espírito identificou-se como sendo a senhora Rosa Menichelli, que viveu na pequena cidade de Castelraimondo, na província de Ancona, e afirmou que fora enterrada viva no cemitério de Camerino e que verificariam a verdade se o corpo fosse exumado.*

*«O professor Stoppoloni, que assistiu à sessão, obteve licença das autoridades para verificar a asserção. A sepultura foi aberta e, com grande surpresa de todos, descobriu-se a verdade da revelação.*

*«O corpo da senhora Menichelli estava numa posição difícil, com as pernas esticadas para trás e premidas contra a tampa do caixão numa atitude de desespero.*

*«Esta mulher desencarnou em 1939 com 28 anos de idade. Após um suposto ataque de coração, os médicos consideraram-na morta.*

*«O professor Stoppolini, que investigou o caso, afirmou que o seu grupo recebeu a mesma comunicação diferentes vezes, antes de resolverem verificar e disse que o espírito pediu que fizessem a maior propaganda contra o enterro prematuro.*

*«Em Itália é costume enterrar os corpos 24 horas após a morte e não se procede a embalsamentos. Esta mulher — disse o professor — foi enterrada em estado cataléptico de que mais tarde despertou».*

*Não há muito ainda que se falou em Lisboa de um caso de morte aparente na pessoa de um famoso médico psiquiatra e de vez em quando os jornais noticiam factos semelhantes. Era, pois, de aconselhar a colocação do corpo em recinto apropriado, até que a decomposição orgânica revelasse o seu* processus.

# VELHOS TEMAS PARA NOVA EDUCAÇÃO

Não poderíamos apresentar aos leitores de *Escola Nova* um estudo completo sobre a adolescência, como nos pediu o destinto idealista prof. Leodegário Azevedo, sem procurarmos explicar qual a base em que fundamentamos as nossas concepções sobre educação.

De Stanley Hall para cá, á adolescência passou a ser o «artigo do dia» das palestras científicas.

Observar sòmente o educando, emitir hipóteses, estabelecer leis, sem ligar-se ao adolescente, decisivamente, amparando-o na sua estrada de angústias e ânsias mal contidas, é tarefa de cientistas, não de educadores.

O cientista observa o «comportamento» do adolescente. O mestre vai além da observação; ultrapassa a experimentação simples e fria; completa aquilo que a ciência não previu...

O educador é ao mesmo tempo cientista, pedagogo, filósofo da educação! Conhecendo os fenómenos e explicando as suas causas remotas, orienta o educando num sentido superior.

O educador, desde o momento em que se deu a intersecção de sua rota com a do educando, passa a caminhar paralelamente a ele, queira ou não, o educando.

Antes de iniciar a tarefa, o educador deve firmar decisivamente a sua convicção, respondendo a estas duas indagações:

— Que é o educando?

— Para onde orientá-lo.

Fora da solução dessas questões básicas, não vemos como iniciar uma verdadeira tarefa educacional.

Materialistas e espiritualistas estudam o educando sob o aspecto psicológico, biológico e sociológico.

Entretanto, chocam-se dolorosamente, na conceituação de psicologia.

Para Aristóteles, a definição deveria abranger «omni et soli definito». E tentar estudar uma ciência tão complexa como a psicologia, sem distinguir nìtidamente o seu objecto, seria ilógico e inadmissível. Como ciência da alma ou da «psique», a psicologia deve, antes do mais, conceituar a alma ou a psique — objecto complexo para o materialismo!

Para os espiritualistas, a psicologia não apresenta a mesma complexidade. E estão à vontade, porque toda ciência deve tender para a simplificação e para o axioma.

Para os materialistas, porém, a psicologia ainda é um acervo de hipóteses mais ou menos complexas e de afirmações mais ou menos sofisticáveis.

O professor, para Dewey e Durkeim, do ângulo do seu conceito sociológico, ocupa posições diferentes. O preclaro norte-americano coloca o aluno como termo principal do binómio professor-aluno; enquanto o pedagogo francês dá mais realce ao mestre.

Para ambos, o professor está no mesmo ponto em que o colocaram: São Tomás de Aquino e João Comenius, Pestalozzi e D. Bosco.

A ele cabe a orientação da «reconstrução da experiência» ou a actividade, profundamente psicológica, de fazer com que o «educando queira estudar aquilo que ele deve aprender».

Històricamente, o homem sempre admitiu a existência da alma e do corpo.

O estudo da história dar-nos-ia uma comprovação de nossa afirmativa: o homem sempre sentiu, como necessidade, a existência, dentro de si mesmo, de um princípio eterno pensante.

O «conhece-te a ti mesmo» foi sempre um convite e um aguilhão... Convite para compreensão mais perfeita daqueles fenómenos que, técnica mas obscuramente, chamamos de cenestésicos. Aguilhão que impulsiona o homem para traçar directrizes mais alevantadas.

Geralmente, a falta do espírito de pesquisa afastou o homem de si mesmo.

Parece-nos que devemos a Bacon a grande estocada que despertou a humanidade adormecida para o trabalho activo da razão.

Infelizmente, um subjectivismo desnorteado encheu de empáfia a ciência e a própria filosofia, fazendo ambas sorrirem das históricas afirmações da existência da alma!

Crer na alma passou a ser crendice e superstição. A metódica filosofia tomística do «fra angelico» não escapou à ridicularização.

Atingimos hojo o ponto de afirmarmos que a crença de uma vida além da morte, isto é, a sobrevivência da alma, é «ópio para o povo!»

Realmente, a metafísica e o sobrenatural andaram sempre apartados da ciência experimental.

Ninguém pode, porém, descansado com a própria consciência, abandonar, com desdouro e ironia, todo o esforço objectivo, lógico, racional, daqueles que esperaram até hoje, levantar a alma na ponta do escalpelo.

— Que seria da pedagogia sem os fundamentos biológicos da educação?!

Freud extremou-se nas suas pesquisas neuro-sexuais e generalizou as suas indagações. Mas contribuiu sensìvelmente na descoberta de um novo mundo íntimo.

Impossível desprezar toda uma fortuna de experiências e pesquisas sobre as glândulas de secreção interna! Embora muito pouco conhecidas ainda, nas suas múltiplas tarefas, elas já abriram os nossos olhos para uma nova compreensão da adolescência!

A verdade é que o problema está posto neste pé: ou tudo no homem é matéria, ou é matéria e espírito.

Quando, na antiguidade, as divergências entre os fenómenos do entendimento atingiam o *climax*, surgiu o sensualismo com *Leucipo* e *Epicuro*.

A alma era, então, formada de átomos, mortal como o corpo. A filosofia aliou-se ao paganismo desenfreado.

Os estóicos punham um paradeiro aos excessos.

Depois de *Bacon*, *Hobes* e *Locke*, iriam afirmar: «... não existe outra realidade além do corpo; outra origem de nossas ideias além da sensação; outro fim da natureza, além da satisfação dos sentidos...».

Apesar de *Gascendi* reviver Epicuro, é então que *Locke* funda a psicologia.

Os franceses enciclopedistas reforçam o materialismo de Locke, conduzidos por *Condillac*, *Helvetius* e *d'Holbach*. A finalidade da vida era a felicidade material.

*Longet* definia a vida: «conjunto de funções que distinguem os corpos organizados dos inorgânicos».

O princípio vital surge como uma tábua de salvação.

A filosofia alemã enuncia, no livro «A Circulação da Vida», os princípios materialistas. E o princípio de *Lavoisier* é a base do conceito materialista: «a circulação da matéria é a alma do mundo».

Toda a história do materialismo vai culminar na conclusão mais viva: «o cérebro é o órgão pelo qual se manifesta o pensamento; logo, é o cérebro que sesegrega o pensamento» (Molleschot).

*Cabanis* sentencia: «o cérebro faz orgânicamente a secreção do pensamento».

E *Carl Vogt:* «o pensamento tem com o cérebro a mesma relação que a bilis com o fígado.»

*Broussais:* «a cirurgia me demonstrou que a infecção cerebral destrói nossas faculdades; passada a infecção reaparecem as faculdades. Logo, as faculdades são actos do cérebro vivo».

Todos esses admiráveis indagadores das verdades supremas da vida mereceram e merecem o nosso respeito. Mas sempre encontraram, na sua caminhada, o mesmo espírito frio de pesquisa daqueles que, noutro campo de concepções, reafirmam a existência de um princípio inteligente que sobrevive à matéria.

Na antiguidade, *Sócrates*, *Platão*, *Aristóteles* e *Porfírio* penetraram fundamente o mundo da espiritualidade. *Descartes* viria metodizar os mesmos campos científicos metafísicos apoiado por *Bossuet*, *Fenelon Mallebranche*, *Joufroy*, *Cousin* e *Villemain*.

*Foissac* advertia então:

«Se a minha alma é formada de átomos polidos e perfeitos ou vai dissolver-se na alma do mundo *(Spinoza)*, que vale se há a extinção de minhas amizades, recordações, esperanças e consolações? ...».

*Longet*, fisiólogo respeitável, fala:

«nunca se negou a solidariedade dos órgãos sãos com uma inteligência sã; mas essa dependência natural não é tão absoluta que não possamos demonstrar o contrário; há crenças débeis que assombram pela precocidade intelectual e velhos decrépitos que conservam o fogo do génio à beira da tumba...».

*Lordat* ditava: «autores conscienciosos *(Esquirol)* afirmaram nada encontrar de lesão no cérebro em vários casos de perturbação cerebral».

Não negam os espiritualistas que o cérebro consome energia e eleva a temperatura, como demonstraram *Schiff*, *Broca*, *Hervé*, *Nicolucci* e *Bischof*; mas não é verdade que a produção do pensamento seja proporcional ao volume do cérebro.

E *Claude Bernard*, após os seus lógicos raciocínios, terminava: «assegurar que o cérebro segrega o pensamento seria o mesmo que dizer que o relógio segrega a hora ou a ideia do tempo».

Após essas citações por todos conhecidas, pois que a luta brilhante e entusiasta entre animistas e materialistas é inata na sociedade humana, lembraremos estes pensamentos de *Gabriel Delanne:*

«Ao contemplar os vastos horizontes de imensa paisagem, o céu profundo, semeado de estrelas, verificamos a nossa pequenez no conjunto da criação. E ao lembrar que esses lugares, em que nos encontramos agora, foram pisados por inumeráveis legiões de homens que não deixaram outros traços além do pó dos seus ossos, perguntamos com angústia:

— Porque, então, esses homens viveram, amaram e sofreram?»

Essas palavras porém, não são cânticos para embalarem o sono de nossa razão.

A alma já não é, hoje, uma questão de fé. Tanto aquela que, «raciocinada, deixa de ser fé», como a outra que «enfrenta a razão face a face em todas as épocas da humanidade.»

É quase pedantismo científico citar grandes nomes, antes de estudarmos uma filosofia ou ciência.

Em todo caso, é sempre aconselhável pedirmos a fé de ofício daqueles que apresentam as suas ideias e os seus trabalhos.

Repetimos, para relembrar! A alma, hoje, já não existe porque crendices populares dizem que ela existe. Nem mesmo são intoxicadores do povo aqueles que afirmam a existência, em nós, de um princípio pensante indestrutível.

Na Real Academia de Londres, um de seus membros mais ilustres, porque descobridor do talium e revolucionador da matéria radiante, já realizou milhares de pesquisas, rigorosamente científicas, para demonstrar a existência da alma.

E citamos a Real Academia de Londres, porque é a mais célebre corte científica do mundo e aquela que teve, sob suas vetustas e ilustres arcadas, a figura inigualada de *Isaac Newton*.

Não andou só, porém, *Sir William Crookes*. Com ele, procuraram dar à humanidade aspirações mais sublimes e mais alcandoradas: *Aksakoff*, *Deltane*, *de Rochas*, *Bozzano*, *Richet*, *Allan Kardec*, *Wallace*, *Zöllner*, etc.

Com esses raciocínios, com esses estudos e nessas agradáveis companhias é que chegamos a concluir que a alma existe; é o objecto da psicologia.

E o educando toma diante de nós um vulto respeitável e reconfortador. A tarefa do mestre-escola se assoberba, porque ele compreende que o campo onde semeia a sua semente é eterno e a sua seara não espera as estações do ano, nem se condiciona às injunções políticas, porque é uma tarefa para a eternidade!

*Nota:* — Gabriel Delanne estuda a existência da alma, em sua obra: «O Espiritismo Perante a Ciência». Nessa obra baseamos o estudo histórico do materialismo científico.

*(Da revista* Escola Nova, *do Rio de Janeiro).*

## POR NEWTON GONÇALVES DE BARROS

*1*

*Não sei orar por fórmulas estereotipadas, como não sei meter o meu pensamento nas baias erguidas pelos outros, por grande que deles seja o argumento da autoridade! Não é por mero orgulho — juro-o perante o Cristo — mas por uma necessidade que está ínsita na idiossincrasia do meu espírito. É forçoso que todo eu adira, é forçoso que pensar, sentir e querer se encontrem na aceitação de uma ideia ou de uma vibração emocional. Não basta que me digam que uma proposição é axiomática — é dogma que se deva aceitar sem demonstração; é necessário que eu a tome como tal, que a minha capacidade intuitiva a compreenda e compreenda a sua impossibilidade de demonstração. Se isso se não der, não a aceito, mas... também não digo que os outros erram quando lhe aderem, como também eles, em consciência das relatividades individuais, não podem dizer que eu erro por não aceitar. Só Aquele que possui a Verdade pode medir os espaços que nos separam dessa Verdade. E quem, de entre os homens, sem negar a grande realidade do relativismo do seu ser, pode dizer-se senhor de tal Verdade? Pois isso não é equivalente a afirmar que compreendem o Verbo, que, de novo, o Verbo se fez carne?*

*No campo dos valores (estéticos, éticos, religiosos, sociais), não me é lícito assacar erros e por tal invecticar aqueles que não se encontrem comigo no mesmo plano mental, mesmo porque a minha posição é relativa, tem a característica de todas as verdades humanas. Se estou convicto da menor relatividade da minha posição, devo expor as razões em que assento essa convicção e não, «ex cathedra», condenar os que não pensam como eu; e ao expô-las, devo também ouvir as razões dos outros e não limitar-me a tapar os ouvidos, a invectivar ou a ridicularizar... Essa seria a atitude do zoilo enfatuado que, sendo pigmeu, quere que o mundo o considere de gigantesca estatura mental.*

*De quem a culpa por não podermos olhar todos do mesmo modo? Não se trata de procurar as causas das culpas mas de compreender a realidade das graduações evolutivas dos espíritos. O grande erro está em invocar o nosso direito de pensarmos como pudemos e não reconhecermos aos outros a posse do mesmo direito. Eu penso, sinto e quero como me é possível e não como os outros querem; pois se eu nem sequer o faço como desejaria...*

*Perante um pensamento estranho ao qual o meu espírito não presta adesão imediatamente, digo «ele deve ter razão; eu é que não a compreendo». Faço então um esforço no sentido de abarcar todo aquele pensamento e, se mesmo depois disso, não adiro, digo: «é possível que tenha razão, mas não sou capaz de compreendê-la», salvo no caso em que se me deparam erros lógicos na construção de tal pensamento, momento esse em que penso —*

# LINHAS D

*«encontrei tal erro, mas não será assim porque eu próprio errei na minha análise. Porque se teria dado esse erro?». Eis porque eu amo a crítica sã, a crítica não eivada de apriorismos, a crítica construtiva. Vale mais sacrificar o estulto amor-próprio à confissão de um erro, do que escoicinhar aqueles que, pacientemente, queiram tirar os antolhos para que vislumbrem outros horizontes...*

*2*

*Constantemente vejo os meus irmãos, braço ao Alto, suplicando a graça das «provas», a base visual onde as-*

## As Curas de Fernanda Gonçalves

Por S. TEIXEIRA

Deus faz baixar o Espírito Santo sobre os que estão aptos a recebê-lo e têm coragem para arrostar os remoques e por vezes as perseguições dos irmãos que ainda estão sob o domínio das trevas. Só os homens de pouca fé podem duvidar do triunfo final da Luz e da Verdade. Porventura o sacrifício de Jesus podia ser inútil? Podemos nós, pobres mesquinhos, acusar o Semeador de haver lançado a boa semente nas areias estéreis do deserto? Não! Sòmente os pusilânimes, os que tenham o espírito obscurecido pela ilusão do falso e do transitório podem crer na falência do sacrifício do Mestre, cujo drama do Calvário é o símbolo. Dois mil anos na vida da humanidade são dois dias. Contudo, a seara do Senhor começa a frutificar. Alguns sinais, dos muitos que estão aparecendo, robustecem a nossa crença de que os dias são chegados.

Estando a acontecer coisas tão extraordinárias, porque não havemos de aceitar o poder de curar pela imposição das mãos, tão antigo, que Jesus o usou e transmitiu aos Discípulos?...

Outra das grandes curas de Fernanda Gonçalves foi a de António Teixeira, mais conhecido por *Dente de Ouro*. Costumava passar na nossa rua dentro de um carro tosco de madeira, puxado pela mulher e pelos filhos. Ao pedido de «conte-nos como melhorou da doença que o prendia ao carro», António Teixeira, disse:

*sentar a certeza de que continuarão vivos... Pedem-se «provas» aos gritos, como outrora se pediam cristãos para os jogos sanguinários do circo. Ainda a atitude dos não-espiritas é aceitável, se bem que esteja eivada do erro da suposição de que nos basta — a nós espiritas — erguer o braço para que os invisíveis acorram em tumulto para nos satisfazer os mínimos caprichos...*

*Quanto mais anos passam sobre mim, mais me enraizo na convicção de que as grandes experiências se realizam na própria Vida! Já não peço provas aos mortos, porque estou constantemente a obtê-las dos próprios vivos. Aceitando eu a existência de um Ser, causa-incausada do Tudo de que somos parte, e olhando o Cristo como a manifestação terrena do Verbo divino, a Vida, com todas as suas circunstâncias, é para mim a grande prova na qual o meu espírito se dessedenta. Quando sofro e as lágrimas sulcam as minhas faces e não encontro nos actuais momentos uma razão suficiente, de que outra prova necessito para fortalecer a minha convicção de que, não podendo haver efeitos sem causas, o espírito é imortal e recebe sempre na medida justa do que lhe é possível e merece? Não será mesmo ao enfrentar as circunstâncias da vida que experimentamos as nossas forças internas, que provamos até que ponto soubemos compreender todo o significado do viver? Necessitareis realmente de que um espírito familiar, depois de se identificar por forma de esfacelar todas as minhas dúvidas, me diga que sou imortal e que a pluralidade das existências é uma realidade, se eu não me posso conceber, perante a infinita misericórdia e justiça do Verbo, como uma coisa criada do nada no instante em que nasci e — relativo, imperfeito — tenha de ganhar a eternidade na brevidade constrangedora de uma Vida?*

*Basta-me olhar para o mundo, para toda esta cachoeira de ideias desencontradas, de antinomias morais, para que eu não possa atribuir a Deus a causa de tanta imperfeição e tenha de dizer que está no homem, na crise da sua consciência propagada ao longo das vidas em que se fecharam as almas ao imperativo categórico dos postulados do Evangelho, a causa determinante de todo o desencontro entre o que é e o que deveria ser. Deus, pela Sua Palavra, deu o impulso inicial à Criação! Não disse Santo Agostinho que a Criação é um acto de Palavra, e S. Tomás que Deus é o primeiro motor? Que culpa tem Ele que os seres saídos dessa Criação, por força da evolução, não tenham sabido encontrá-lO? Pois não será uma forma subtil de Lhe imputarmos a culpa quando nos julgamos saídos das Suas mãos, com todas as imperfeições que nos caracterizam e de que enfermam, portanto, os nossos actos? E como posso eu pretender aperfeiçoar uma obra que saíu imperfeita das mãos de Deus? Mistério? Mas se há tanta clareza nos ditames e pensamentos do Cristo que, para nós, homens, manifestou o Verbo, porque gerar laboriosamente ideias que só obumbram a visão da Existência Divina? Se na própria palavra crística, o Verbo é todo Misericórdia e toda a Misericórdia, não consigo compreender que Ele impute um castigo eterno ao que pecou durante uma vida. Logo, para mim, a vida é uma experiência, mais uma prova concedida pela misericórdia do Verbo para que o homem aprenda a conhecê-lO e a conhecer-se.*

# E RUMO

**Por R. P.**

«— Um dia estava eu no Desterro, sentado no carro, como de costume, esperando que almas caridosas, ao passar, se lembrassem de mim. Aproximou-se uma senhora, acompanhada por um cavalheiro, que me disse:

«— Bom dia, irmãozinho!... Está doente há muito tempo?

«— Estou aleijado (paralítico), vai para cinco anos.

«— Ora mostre-me o seu braço.

«Mostrei-lhe o meu braço esquerdo tolhido de todo, com as unhas espetadas na palma da mão, como ainda se pode ver por estas marcas. Mostrei-lhe também a perna esquerda, que estava mirrada. Pôs as mãos dela sobre o meu braço e a minha perna doentes e disse-me se eu podia ir no outro dia a casa dela. No dia seguinte, dentro do carrito, puxado pela minha mulher e pelos meus filhos, atravessei Lamego dirigindo-me a casa da senhora D. Fernanda. À porta estava muita gente. Logo que cheguei, uns homens pegaram em mim e levaram-me até junto da senhora. Ela começou a pôr-me novamente as mãos sobre o braço e a perna aleijados e a rezar umas orações. Depois disse-me:

«— Levante-se e ande.

«Eu então levantei-me e andei, ficando muito admirado e muito contente. Desci as escadas pelo meu pé e regressei a casa, no meio da alegria das pessoas que me acompanhavam. Desde esse dia nunca mais voltei ao carro de madeira».

O *Dente de Ouro*, que toda a gente conhece, percorre diàriamente a cidade encostado a uma bengala, vivendo da caridade pública. E até hoje, que nós saibamos, ainda não deixou este modo de vida nem a bengala.

Lamego, Março, 1952.

# O PROBLEMA ACTUAL DA MEDIUNIDADE

## II

Voltemos ao «Livro dos Médiuns» e continuemos a sua classificação: «*Médiuns ambiciosos* — são aqueles que, tendo reais faculdades, esperam tirar delas quaisquer vantagens.

«*Médiuns de má fé* — aqueles que, embora tendo faculdades, simulam as que não têm, para se darem importância.

«Não se podem chamar médiuns às pessoas que, não tendo faculdades mediúnicas, só produzem efeitos por meio de artifício.

«*Médiuns egoístas* — os que utilizam as suas faculdades ùnicamente para seu uso.

«*Médiuns invejosos* — os que olham com despeito os médiuns que são superiores e mais apreciados do que eles».

Todos estes médiuns de más qualidades têm, evidentemente, de sofrer as consequências e acabam, mais cedo ou mais tarde, sendo presas fáceis dos espíritos inferiores.

*Os bons médiuns* são médiuns sérios, morais, modestos, devotados e desinteressados que compreendem a missão que têm a cumprir e sacrificam os seus gostos, hábitos, prazeres, tempo e o seu próprio interesse material em benefício de outrem. Esses são dignos do maior louvor e consideração, são verdadeiros mensageiros celestes, medianeiros entre o Céu e a Terra, o Invisível e o Visível, entre os desencarnados e os encarnados!

Estas observações de crítica construtiva só podem desagradar aos falsos e aos maus médiuns e aos vendilhões do Templo. E como prova citarei o extracto doutra comunicação do Espírito Erasto, citada a pág. 222 do mesmo livro:

«É incontestável que, ao criticar as qualidades e defeitos dos médiuns, excitareis contrariedades e mesmo animosidades entre alguns deles. Mas que importa isso? A mediunidade divulga-se cada vez mais, e *o médium que levar a mal tais reflexões provará não ser bom médium e estar assistido por maus Espíritos*. Demais, como esse espírito já disse noutras comunicações, tudo isso terá o seu tempo e os médiuns imperfeitos que abusam ou fazem mau uso das suas faculdades, sofrerão tristes consequências, como já aconteceu a alguns, *aprenderão à sua custa o que é desvirtuar um dom de Deus, em proveito de paixões terrestres* (dinheiro, interesses materiais, vaidade, etc.), dom que só lhes foi concedido para seu progresso moral. Se os não puderdes trazer a bom caminho, lamentai-os, porque, *eu vos posso dizer, são réprobos de Deus*». Eis como Erasto classifica tais desgraçados que profanam essas faculdades divinas e que se não querem emendar.

No citado livro dizem os próprios desencarnados:

«Uma das causas importantes da perda ou suspensão das faculdades mediúnicas é a dos Espíritos não quererem ou não poderem mais servir-se do médium. «O uso que o médium faz da sua faculdade é a causa mais poderosa para o abandono dos bons espíritos. Não podemos abandoná-lo senão porque ele se serve dela para coisas frívolas ou levado pela ambição, quando recusa transmitir nossa palavra ou as acções aos encarnados que o reclamam ou que precisam de ver para se convencerem. Esse dom de DEUS não é concedido ao médium para se divertir, e, ainda menos, para servir a sua ambição, mas a bem do seu próprio adiantamento e para dar a conhecer a verdade aos outros homens. Se o Espírito vê que o médium não corresponde mais aos seus propósitos e não se aproveita das instruções e dos avisos que lhe são transmitidos, retira-se e vai procurar outro protegido mais digno».

Diz ainda a mesma entidade: «Não faltam Espíritos que anseiem por se comunicar e estejam prontos a substituir os que se retiram. *Mas quando é um bom Espírito que se afasta como censura ou punição, os que se prontificam a substituí-lo são certamente inferiores*».

O facto de DEUS ter dotado certas pessoas de uma faculdade especial, dizem os Espíritos no citado livro, que é uma missão de que eles estão encarregados e com a qual se julgam felizes; eles são os intérpretes entre os Espíritos e os homens. Se a mediunidade, embora sendo uma missão não constitui privilégio das pessoas de bem, é porque eles precisam dela para seu próprio adiantamento e para que possam receber bons ensinamentos; se a não aproveitarem, sofrerão as consequências do seu proceder. Jesus não preferiu dar a sua palavra aos pecadores, dizendo que se deve dar aos que não têm?».

Nesse livro se lê também:

«O recolhimento é condição indispensável para se tratar com espíritos sérios; as evocações feitas levianamente e por simples gracejos são verdadeiras profanações, que dão fácil acesso aos Espíritos zombeteiros e maléficos.

«Quanto mais Culto, desenvolvido e puro for o médium, mais fàcilmente e melhor poderá comunicar-se o Espírito elevado por seu intermédio».

Allan Kardec dedica o capítulo 20 do citado livro a este importantíssimo assunto:

«*Influência Moral do Médium* Dissertações dum Espírito sobre a influência moral», em que se lê:

«As faculdades mediúnicas são um dom divino, uma graça, um favor, porque há seres privados delas.

«Mas não são apanágio dos homens de bem, porque há pessoas indignas que as possuem e que delas abusam. DEUS também concede vista lucida aos malfeitores, finura aos ladrões, eloquência àqueles que abusam dela. É o que sucede à mediunidade; os indignos também são dotados dela, porque necessitam mais do que ninguém para se aperfeiçoarem, pois DEUS não recusa os meios de salvação aos culpados. Antes os multiplica, põe-lhos nas mãos, cumpre-lhes saber aproveitá-los. Judas, o traidor, fez prodígios, curou enfermos como apóstolo.

«Os médiuns que fazem mau uso das suas faculdades, que se não servem delas para o bem e que as não aproveitam para a sua instrução serão duplamente punidos, porque, possuíndo mais um meio de se esclarecerem, não sabem utilizá-lo. Aquele que tem excelente vista e tropeça é mais censurável do que o cego que cai num fosso.

«Muitas vezes as frequentes comunicações espontâneas de um médium sobre um mesmo ponto moral, têm o objectivo de o esclarecer sobre esse ponto ou de o corrigir de certos defeitos; por isso lhes falam constantemente a uns de orgulho, a outros de caridade; *sòmente as contínuas reproduções dessas comunicações é que podem abrir-lhes os olhos*».

Por isso digo sempre que é necessário insistir para que as pessoas possam seguir os conselhos; uma vez ou duas só, não basta.

# Por ANGELO DA COSTA CABRAL

**Presidente da Ordem Esotérica Iniciática**

«Não há médium que, fazendo mau uso das suas faculdades, por ambição, interesse, ou comprometendo-se por qualquer defeito capital, como o orgulho e o egoísmo, a leviandade, etc., não receba de tempos a tempos algum aviso da parte dos Espíritos; na maioria dos casos o mal está em não tomar os conselhos para si».

Pretendo ajudar o Espiritismo, as sessões e os médiuns, recordando as leis, as regras, os conselhos dados pelos seus instrutores para se melhorarem, para se aperfeiçoarem uns e outros.

«Ficai certos que tempo virá em que os bons médiuns serão bastante comuns para que os bons Espíritos não necessitem lançar mão de maus instrumentos, pois os Espíritos superiores servem-se com repugnância dos médiuns indignos, porque a verdade não pode ser interpretada pela mentira.

«Para que a palavra dos Espíritos superiores nos chegue escoimada de qualquer alteração é necessário querer o bem, afastar de si o egoísmo e o orgulho. A luz chega sempre àquele que quer recebê-la. Quem quer esclarecer-se deve fugir das trevas, e as trevas estão nas impurezas do coração. Os Espíritos que olhais como a personificação do bem não cedem de bom grado ao apelo daquele cujo coração está maculado pelo orgulho, inveja e falta de caridade.

«Dispam-se de todas as vaidades aqueles que quiserem esclarecer-se e humilham-se ante o poder infinito do Criador, e a melhor prova de sinceridade será essa condição que cada qual pode satisfazer.

«Se o médium, sob o ponto de vista da execução, é apenas um instrumento, *ele exerce, porém, sob o ponto de vista moral, grande influência.* Para se comunicar, o Espírito estranho identifica-se ao do médium, e essa identificação não se verifica senão quando há entre eles simpatia, que bem pode chamar-se afinidade. A alma exerce sobre o Espírito estranho uma espécie de atracção ou repulsão, conforme seu grau de semelhança ou dissemilhança; ora, os bons têm afinidade com os bons e os maus com os maus, donde se segue que *as qualidades do médium têm influência capital sobre a natureza dos Espíritos que se comunicam por seu intermédio.* Se ele é vicioso, os Espíritos inferiores agrupam-se em torno dele e estão sempre prontos a tomar o lugar dos bons Espíritos evocados.

«As qualidades que atraem de preferência os bons Espíritos são: a bondade, a benevolência, a simplicidade de coração, o amor do próximo, o desapego das coisas materiais; os defeitos que os repelem são: o orgulho o egoísmo, a inveja, o ciume, o ódio, a concupiscência, a sensualidade e todas as más paixões pelas quais os homens se apegam à matéria. Todas as imperfeições morais são outras tantas portas abertas ao acesso dos maus espíritos mas a que eles exploram com mais habilidade é o orgulho, por ser a que menos se reconhece em si mesmo; o orgulho perdeu muitos médiuns dotados de magníficas faculdades e que, sem ele, se teriam tornado notáveis e muito úteis; ao passo que, fazendo-se presa de Espíritos inferiores mentirosos, etc., suas faculdades se perverteram a princípio, depois se anularam e mais de um tem sido humilhado pelas mais amargas decepções.

«O orgulho traduz-se nos médiuns por sinais inequívocos, para os quais é tanto mais necessário chamar a atenção, quanto constitui um dos embaraços que maior desconfiança deve inspirar no que diz respeito à veracidade de suas comunicações. A princípio, manifesta-se por uma confiança cega na superioridade dessas mesmas comunicações e na infalibilidade do Espírito que lhas dá; daí resulta um certo desdém por tudo que não vem por seu intermédio, porque julgam ter o privilégio da verdade. O prestígio dos grandes nomes com que se ornam os Espíritos que dizem protegê-los, fascina-os, e como o seu amor próprio teria de sofrer se se confessassem ilu-

Todos estes exemplos citados por Allan Kardec, são clássicos, mas infelizmente existem.

Todos conhecem casos de médiuns, que quando alguém põe em dúvida o que dizem os desencarnados que se manifestam por seu intermédio deixam de trabalhar no Centro onde isso sucedeu. Uma delas bem conhecida e com faculdades — a mãe queixava-se disso, como se fosse uma heresia — «imaginem, porem em dúvida, quererem discutir o Espírito que se manifestou pela minha filha». Essa mãe especulava com as faculdades da filha, e, pela sua conduta, contribuiu para que a filha chegasse à situação pouco aconselhável que hoje tem.

Continuando com as citações de Allan Kardec, diremos:

«À sombra do isolamento provocado pelos Espíritos, que não querem ter contraditores, esses têm dificuldade em os entreter em suas ilusões, e sim poder fàcilmente induzi-los a tomar os maiores absurdos por coisas sublimes. Assim: confiança absoluta na superioridade daquilo que obtêm; desprezo do qué não vem deles; importância irreflectida atribuida aos grandes nomes; desdém pelos conselhos; ressentimento por qualquer crítica, afastamento daqueles que podem dar conselhos desinteressados, fé na sua habilidade individual, apesar da falta de experiência, tais são os caracteres do médium orgulhoso».

Não digam que não há médiuns desses, pois há entre os leitores quem tenha assistido a cenas como esta: uma sala cheia, com médiuns a trabalhar, e entrar um médium conhecido, luxuosamente vestido, que nessa altura dava cartas nesse Centro e dizer com arrogância para os outros: Fulana, o que é que você vê? Você não vê nada. Sicrana o que é que disse? Você não vê coisa alguma, não tem faculdades para isso, etc., etc., e ninguém se atreveu a fazer observações a esse médium que descompunha frequentemente os outros provocando discórdia, para se impor como única voz autorizada!

Allan Kardec, diz: «Cumpre confessar que o orgulho é, às vezes, excitado no médium por seu ambiente. «Se ele tem faculdades um tanto transcendentes, é procurado e festejado; julga-se indispensável, e assim, bem depressa afecta certo ar de suficiência e desdém, quando presta seu concurso. Mais de uma vez, diz Allan Kardec, tivemos o ensejo de lamentar os elogios que tínhamos feito a certos médiuns, com o fim de os animar.

«O médium mau orgulha-se das suas relações com os Espíritos superiores, o médium verdadeiramente bom humilha-se julgando-se sempre indigno desse favor. Sobre o assunto, foi-nos dada a seguinte instrução por um Espírito, a cujas comunicações já nos temos referido:

«Conforme dissemos, os médiuns têm apenas influência secundária nas comunicações dos Espíritos; sua função é a de uma máquina eléctrica que transmite os despachos telegráficos entre dois pontos distintos. Assim, quando queremos ditar qualquer comunicação, agimos sobre o médium como o empregado do telégrafo sobre o aparelho, isto é, assim como o tic-tac do telégrafo desenha, sobre uma folha de papel, através de distâncias incomensuráveis, os sinais representativos do telegrama, comunicamo-nos através das distâncias incomensuráveis que separam o mundo visível do invisível, o mundo imaterial do encarnado, transmitindo o que vos queremos ensinar, por meio do aparelho mediúnico. Mas também assim como as influências atmosféricas alteram e perturbam às vezes as transmissões do telégrafo eléctrico, *a influência moral do médium influi e perturba as transmissões dos nossos telegramas de além-tumulo*, porque somos obrigados a fazê-los passar por um meio que lhes é contrário.

«Em geral, pode afirmar-se que os Espíritos atraem os similares e que raramente os Espíritos das plêiades elevadas se comunicam por maus condutores, quando possuem bons aparelhos mediúnicos, bons médiuns, numa palavra.

«Os médiuns levianos e pouco sérios atraem Espíritos dessa mesma natureza; é por isso que suas comunicações são cheias de banalidades, frivolidades, ideias sem nexo e, por vezes, muito heterodoxas, do ponto de vista espirita. *De certo, eles podem dizer* e dizem, às vezes, boas coisas, certos Espíritos hipócritas insinuam com habilidade sua perfídia calculada, factos controversos, asserções mentirosas, a fim de iludirem a boa fé dos ouvintes.

«Mas onde a influência moral do médium se faz, realmente, sentir, é quando este substitui as ideias pessoais por aquilo que os Espíritos se esforçam por lhe sugerir; e mesmo quando busca na sua imaginação teorias fantásticas que ele próprio acredita de boa fé resultarem de uma comunicação intuitiva. Pode-se, muitas vezes, então, apostar mil contra um, que isso não é senão o reflexo do Espírito do médium; e acontece mesmo este facto curioso que a mão do médium se move às vezes quase maquinalmente, levada por um Espírito secundário e zombeteiro. É contra essa pedra de toque que se chocam as imaginações ardentes; porque levadas pelo calor das ideias subjectivas, pelo luzir dos conhecimentos literários que possuem, os médiuns desconhecem o modelo ditado por um espírito precedente, e substituem-no por uma paráfrase enfática. Contra esse terrível escolho chocam-se, igualmente, as personalidades ambiciosas que, à falta das comunicações que os bons Espíritos lhes recusam, apresentam as suas próprias obras como obras desses mesmos Espíritos. Eis porque é necessário que os chefes dos grupos espiritas possuam um tacto delicado e rara sagacidade, para distinguirem as comunicações idênticas das que o não são, e para não susceptibilizarem aqueles que se deixam iludir. Lembrai-vos, entretanto, espiritas, que para DEUS e para os bons Espíritos só é impossível a injustiça e a iniquidade».

Este celebérrimo capítulo sobre a influência moral dos médiuns, que devia ser lido frequentemente em todas as sessões espiritas e cujas sapientíssimas prescrições deviam ser seguidas à risca, Allan Kardec o termina com a citação de mais uma instrução do Espírito Erasto: «O Espiritismo já está bastante espalhado entre os homens e tem maravilhado suficientemente os adeptos sinceros de sua santa doutrina, para que os espíritos não fiquem reduzidos a empregar maus instrumentos, médiuns imperfeitos. Portanto, se um médium qualquer revelar, quer por sua conduta ou costumes, quer por orgulho ou falta de amor e caridade, legítimos motivos de suspeita, repeli suas comunicações, pois revelam a astúcia da serpente. Eis minha conclusão sobre a influência moral dos médiuns».

## ERRATA

No último artigo deste nosso colaborador as gralhas fizeram estragos que somos obrigados a reparar, com os nossos pedidos de desculpa.

Assim, na página 39, 3.ª linha da 1.ª coluna, onde está *conhecer*, deve ler-se *conceber*. Também a 4.ª linha da 2.ª coluna da página 40, em itálico, deve ser a 3.ª linha da 3.ª coluna.

Fazemos votos para que os pássaros voem para outras regiões.

# UM PIONEIRO QUE DESAPARECE

*Ainda há pouco noticiámos a desencarnação de Ernest W. Oaten, antigo director do* Two Worlds, *de Manchester. Hoje noticiamos o passamento de B. Abdy Collins, director do* Psychic News, *de Londres, ocorrido em 22 de Outubro, na sua casa de Bedford.*

*Há cerca de dois anos que sofria de infecção no fémur, tendo os médicos resolvido amputar-lhe a perna direita. Apesar dos 71 anos de idade, a operação decorreu satisfatòriamente. Tudo parecia anunciar franco restabelecimento, quando uma recaída o levou em paz para as mansões do Além.*

*Bernard Abdy Collins nasceu a 17 de Fevereiro de 1880 e foi educado nos Colégios de Malvern e Brasenose, de Oxford. Em 1903 foi para a Índia onde viveu muitos anos e em 1927 desempenhou o lugar de Director Geral do Comércio e Indústria de Ayderabad.*

*Como se vê, a sua cultura prestes o guindou aos mais elevados cargos públicos.*

*Os fenómenos psíquicos despertaram-lhe grande interesse e durante a aposentação exerceu o cargo de director-gerente do* Psychic News *e publicou dois livros intitulados «Death is not the End» (A Morte não é o Fim) e «The Cheltenham Ghost» (O Fantasma de Cheltenham), o primeiro em 1939 e o segundo em 1948.*

*Num artigo de Arthur Findlay, donde extraímos estes elementos, lemos o seguinte:*

*«Em Setembro de 1915 fui visitar Sir Cyril Atkinson, juiz do Supremo Tribunal de Justiça que havia muitos anos aceitara a doutrina espirita. Eis o que ele me disse acerca do Abdy Collins:*

*«— Como sabe, fui eu que o iniciei no assunto quando estava na Índia. Passeávamos juntos e de quando em quando eu contava-lhe o que o Espiritismo significava para mim. A princípio mostrou-se descrente, mas depois começou a mostrar interesse e resolveu investigar.*

*«Foi assim que Abdy Collins entrou no Espiritismo. Antes de dirigir o* Psychic News, *já ele tinha sido director de* Psychic Science *e sócio efectivo da Sociedade de Investigações Psíquicas.*

Bernard Abdy Collins

*«Quando, depois da guerra, pensei em arranjar um novo director-gerente para a* Imprensa Psíquica *que dirige o* Psychic News, *o sr. Percy Wilson indicou-me Abdy Collins que então trabalhava no Ministério da Segurança Pública como director dos Serviços de Precaução Contra as Incursões Aéreas. Perguntei-lhe se queria aceitar o lugar e aceitou alegremente. Durante estes seis últimos anos trabalhámos juntos e sempre demonstrou energia e entusiasmo na missão de impulsionar a propaganda espirita.*

*«Abdy Collins foi um escritor lúcido, interessante e bem informado de coisas psíquicas, e além dos dois livros mencionados, escreveu no* Psychic News *muitos e valiosos artigos que interessaram altamente os leitores».*

*Que Abdy Collins prossiga na sua faina de espalhar a verdade, agora através de médiuns apropriados, que muitos há, e bons, nos povos de fala inglesa.*

# As Nossas Edições

LUZ NO CAMINHO, por *Isidoro Duarte Santos.*

Páginas de análise evangélica à luz do Espiritismo. O maior êxito da crítica espirita e profana. 82 capítulos focando os principais temas do Evangelho do Cristo. A moral espirita em todo o seu esplendor, num volume de 350 páginas òptimamente impresso. Livro fora do mercado.

Brochado ..... 35$00
Encadernado ..... 47$00

CIENTISMO E ESPIRITISMO, por *Leopoldo Machado.*

Estudo comparativo das actuais doutrinas científicas perante o Espiritismo, com vários capítulos acerca da psicanálise. Dos 4.000 exemplares desta edição, apenas restam alguns exemplares. Este livro é de grande interese para a compreensão do Espiritismo.

Brochado ..... 20$00

NOS UMBRAIS DO ALÉM, por *William Barrett.*

Análise científica dos fenómenos espiritas em tradução bem cuidada de Isidoro Duarte Santos. Livro notabilíssimo em que o célebre professor da Universidade de Dublin apresenta as suas magníficas investigações psíquicas que o levaram à mais retumbante conversão. Todos os fenómenos do Espiritismo ali são estudados sem ideia preconcebida, a ponto de o leitor julgar que se trata de um escritor anti-espirita. 2.000 exemplares quase esgotados e fora do mercado.

PIERINO GAMBA, o *menino-maestro à luz de Nova Psicologia, por Isidoro Duarte Santos.*

Um dos livros mais convincentes e esclarecedores do problema dos génios e dos meninos prodígios, à luz da Reencarnação. Obra escrita de um jacto, em 11 dias, aproveita o «caso» do pequeno maestro Pierino Gamba para uma exposição metódica das doutrinas espiritas sem falar em Espiritismo. Nele encontrará o leitor uma resposta firme e serena ao ilustre psiquiatra doutor Barahona Fernandes, glória da medicina portuguesa. 4.000 exemplares quase esgotados, exornados de belas gravuras em papel *couché.*

Brochado ..... 25$00
Encadernado ..... 37$00

DOIS MUNDOS, por *Isidoro Duarte Santos.*

Eis uma obra de palpitante interesse ditada do Além pelo espírito de Maria Gonçalves Duarte Santos (Lia) e recebida intuitivamente pelo autor, sem uma única rasura e no estilo da entidade comunicante. Lança poderosa luz sobre a morte e o Além. À medida que se lê, o pavor da morte vai-se esbatendo, dir-se-ia que se vive entre os dois mundos. Livro consolador por excelência, a primeira edição esgotou-se em 8 meses, estando a 2.ª em circulação. Os próprios espiritas têm ali muito que aprender.

ALMAS ERRANTES, por *Isidoro Duarte Santos.*

Grande romance realista ditado pelo espírito de Maria Gonçalves Duarte Santos (Lia) e recebido também sem uma rasura. Livro profundamente emotivo e cheio de interesse humano em que o fantasma de um assassinado desempenha papel extraordinário, através do mais intenso dramatismo, demonstrando o poder dos mortos sobre os vivos. As personagens apresentam-se com realidade palpitante, arrastando o leitor até ao fim, numa torrente impetuosa. Poucos romances haverá tão empolgantes e de tão grande significado espiritual.

Brochado ..... 30$00
Encadernado ..... 42$00

## *OBRAS A PUBLICAR*

O HOMEM E OS SEUS FANTOCHES, por *Isidoro Duarte Santos.*

Obra de análise psicológica cheia de verdade e ironia, compõe-se de 28 quadros sugestivos apresentados do Além pelo Espírito de Maria Gonçalves Duarte Santos (Lia) e recebidos intuitivamente pelo autor, sem qualquer rasura e num estilo fluente e claro. A agudeza, a reflexão, a análise serena e contundente das várias fases do homem, dão ideia de nossas imperfeições e *recalques,* num panorama específico da mais pura moral. Eis um livro único no género que todos os espiritas devem adquirir para melhor compreenderem alguns reflexos que o espelho oculta aos olhos materiais. Esta obra vai entrar no prelo.

PÁGINAS DE SAUDADE

A primeira obra ditada do Além pelo espírito de Maria Gonçalves Duarte Santos (Lia). Um rosário de mensagens ao companheiro que ficou alanceado e que tiveram o condão de o temperar para as lutas da vida.

Quadros magníficos em que o lirismo e a observação andam a par da ternura e da filosofia, causarão verdadeira sensação quando forem publicados.

OUTRAS OBRAS A PUBLICAR

CARMELA, novela espirita pelo *Dr. José Maria Seseras,* tradução de *Isidoro Duarte Santos.*

TU REVIVERÁS, por *Henri Regnault,* redactor-correspondente de *Estudos Psíquicos* em Paris, tradução de SIBIL.

A ALMA DOS ANIMAIS, por *Isidoro Duarte Santos.*

AS LEIS MORAIS DO ESPIRITISMO, por *Isidoro Duarte Santos.*

A REENCARNAÇÃO, por *Isidoro Duarte Santos.*

# Livros doutras Editoras

**A GRANDE SÍNTESE, por *Pietro Ubaldi.***

**Mensagem verdadeiramente extraordinária dada por SUA VOZ ao grande intuitivo Pietro Ubaldi e na qual se encontram revelações importantíssimas que só agora a ciência conseguiu alcançar, entre elas, a teoria do campo unificado, de Einstein. Livro admirável em 100 capítulos ordenados com rigor inescedível. Todo o espirita culto deve adquirir esta obra sem par na bibliografia mediúnica. Um volume impresso em papel de linho e optimamente encadernado.**

**Preço ..... 150$00**

**MAGIA MENTAL, por *W. W. Atkinson.***

**Obra grandiosa onde o estudante do ocultismo aprende a governar os pensamentos a ponto de adquirir uma força poderosa e invisível que lhe dará numerosos benefícios que poderá utilizar em prol da humanidade sofredora.**

**1 volume brochado ..... 70$00**

**PROFECIAS DE NOSTRADAMUS, pelo *Dr. Marques da Cruz.***

**Leia, analise e convença-se das verdades contidas nesta obra importantíssima que reproduz as célebres profecias do famoso sábio Nostradamus publicadas em 1611 e que é portadora de muitas profecias da Bíblia e vários santos e santas. *Prevê até Outubro de 1999!* «Fim dos tempos».**

**1 volume brochado ..... 80$00**

**A CIÊNCIA SECRETA, por *Henri Durville.***

**Obra composta de dois grossos volumes com cerca de 1000 páginas e 59 gravuras, nos quais se estudam todas as correntes iniciáticas e todos os graus das antigas iniciações.**

**Brochado ..... 170$00**

**MAGIA PRÁTICA, *de Papus.***

**O mais completo tratado de mágia prática. Adaptação, realização e teoria da magia, com um apêndice sobre a história e a biografia da evocação mágica e um dicionário da magia dos campos, dos filtros do amor, etc. Um grande volume de perto de 600 páginas, grande formato e 160 gravuras.**

**Brochado ..... 120$00**

Gubbio, 14 de Fevereiro de 1952

Meu prezado Amigo

Recebi a revista *Estudos Psíquicos* de Janeiro e a páginas 28 li que o meu amigo esperava que lhe enviasse o relatório da minha viagem ao Brasil. De facto, prometi enviar-lho logo que regressasse à Itália, mas dos centos e cinquenta dias que passei no Brasil, os últimos cinquenta estive doente. Cheguei a Itália cansado e encontrei muito trabalho atrasado para pôr em dia, além das aulas que sou obrigado a dar. Por isso torna-se-me difícil fazer o relatório circunstanciado que, pelo muito reconhecimento que devo ao Brasil, me cumpriu fazer, quer pelo trabalho que produzi, quer pela quantidade de cidades visitadas e pelo número de pessoas com quem troquei impressões. Mas, repito, sinto-me cansadíssimo e vejo-me obrigado a um esforço redobrado para pôr o meu trabalho em ordem. Limitar-me-ei, ao resumo da viagem.

Parti de Roma, em avião, na noite de 20 para 21 de Julho e cheguei ao Rio de Janeiro a 22, domingo de manhã, cerca das dez horas, admirando do ar o Cristo do Carcovado que me abria os braços «como se me desse as boas vindas». Até fim de Julho estive em Campos (Estado do Rio), em casa de pessoas amigas, tentanto aprender o português, que desconhecia, e habituar-me a um regime de vida nova para mim. No fim de Julho fui para S. Paulo onde me encontrei com a comissão organizadora da minha viagem ao Brasil e fui hóspede do meu editor, António Baptista Lino. A minha primeira conferência foi lida em português, a 4 de Agosto; a segunda, no teatro municipal de S. Paulo, na noite de 6 de Agosto. Ali me conservei até 11 de Agosto, em visita oficial a S. Ex.ª o Governador, Prof. Doutor Lucas Nogueira Garcez e vários ministros do Estado. A 12 de Agosto cheguei, por via aérea, a Belo Horizonte (Minas Gerais), onde fiz várias conferências. A 17 de Agosto estava em *Pedro Leopoldo* e pude abraçar o excelente homem que é Francisco Cândido Xavier. Adivinhei logo a grande bondade da sua alma, na qual se reflectia toda a sua simplicidade.

Na noite de 17, sentámo-nos 12 pessoas a uma mesa e

# PIETRO UBAL

enquanto o Chico Xavier recebia uma mensagem de S. Francisco, a mim dirigida, eu, inesperadamente, recebi uma de «Sua Voz» para mim... Nunca tinha recebido mensagens deste género, estando acompanhado. Não será difícil lê-las nos jornais de Belo Horizonte, que as transcreveram. Isto pode considerar-se como importante acontecimento, pelo conjunto de circunstâncias, a saber: 1.ª—As duas mensagens recebidas concordavam absolutamente. 2.ª — No dia seguinte completei sessenta e cinco anos, isto é, entrei numa nova fase da minha vida e da minha missão, a última e definitiva. 3.ª — Completavam-se vinte anos que se haviam revelado as minhas qualidades intuitivas, pois tanto a minha missão como a de Francisco Cândido Xavier começaram em 1931. 4.ª — Em 1951 entrevê-se já a aurora do terceiro milénio da nova civilização, que começará em 2000.

O acaso não podia reunir tantos factos. As duas mensagens são animadoras e confirmam a futura importância do Brasil. Este tema foi por mim desenvolvido na revista *O Cruzeiro*, que o meu amigo não deixará de ler.

Em 21 de Agosto cheguei, por via aérea, a Campos, Estado do Rio, onde me demorei até ao fim do mês, fazendo várias conferências. Então segui para S. Paulo e depois para S. Vicente, a fim de realizar uma conferência em Santos. O mês de Setembro foi todo dedicado ao Estado de S. Paulo, visitando diversas cidades onde fiz conferências: em Piracicaba, Araraquara, Catanduva, Ribeirão Preto, Rio Preto e Franca, onde me demorei quase uma semana. Depois fui a Baurú, Aracatuba, Birijú, Pinhal, Junday, Sorocaba, Taubaté e Guaratinguetá.

Passei a primeira semana de Outubro em S. Paulo, fazendo novas conferências. A 7 de Outubro estava em Salvador (Baía) e a 11 em Fortaleza (Ceará). A 17 voltei a S. Paulo e a 18 de Outubro parti para Curitiba. No dia 21 estava em Porto Alegre, em 24 na vizinha Caixias, em 27 em Florianópolis e em 29 voltei outra vez a S. Paulo, onde, numa breve paragem, encerrei o ciclo das conferências realizadas em perto de 40 cidades visitadas, num total de 90 conferências.

Torna-se impossível transmitir as impressões recebidas em todas estas visitas, falar

de todas as pessoas que conheci e dos assuntos tratados. Talvez ainda venha a publicar no Brasil um volume com o relato completo.

Parti de Fortaleza para Curitiba, onde fazia muito frio. Apanhei uma bronco-pneumonia, mas continuei de pé até ao fim do mês e da minha viagem, que não sofreu alterações. No fim do mês, terminados os trabalhos, cheguei a Campos e dei então licença ao meu corpo para estar doente e a febre manifestou-se com violência, atingindo 39°. Em dez dias estava bom, graças aos cuidados dos meus amigos de Campos. A 9 de Novembro fui para a

# DI NO BRASIL

vizinha praia de Atafona a descansar um pouco, antes de empreender a viagem de regresso à Europa. Encontrava-me ali havia 10 dias apenas, quando uma queda me provocou uma distorsão na espinha dorsal e músculos adjacentes e que me obrigou a ficar na cama quase um mês. Conheço estes ataques das forças do mal que pretendem inutilizar-me. Aproveitei a força da imobilidade para escrever vários artigos e corrigir as provas da «Grande Síntese», em inglês. Todas as semanas contava partir e todas as semanas a partida ia sendo adiada. Por fim, saí do Rio a 22 de Dezembro, num avião especial e, desta forma, não pude encontrar-me consigo em Lisboa, onde contava demorar-me alguns dias para o conhecer e, possìvelmente, fazer algumas conferências. Cheguei a Roma na véspera do Natal, precisamente a tempo de passar esse dia com a minha família.

Eis, em resumo, o que foi a minha viagem. Se quisesse descrevê-la em pormenor, teria de escrever um livro. Fiquei pesaroso por não ter podido conhecer Portugal, mas as minhas impressões sobre o Brasil são maravilhosas. Parti às cegas desconhecendo aquele grande país e voltei entusiasmado com as suas belezas naturais, com a cortesia dos seus habitantes, confiante na sua futura grandeza. De tudo isto falei nas entrevistas concedidas a diversos jornais. Nessas entrevistas tracei o quadro da história do mundo nos próximos 50 anos e a posição do Brasil, que será uma posição de primeiro plano.

Nas conferências tratei assuntos fundamentais, depois expostos mais profundamente em conversas particulares e discussões públicas. Estes assuntos eram: um psico-matemático para a faculdade universitária de engenharia, um de biologia para faculdade de medicina, um de jurisprudência e ciências económico-sociais para a faculdade de direito, um de argumentos históricos ou filosóficos para a faculdade de filosofia, etc. Assim, tocando simultâneamente os mais longínquos ramos do saber humano, englobando-os num princípio único, pude dar o sentido da unidade do todo, mesmo como fenomenologia. Cada tema era exposto em síntese, sem me perder no dédalo das análises e principalmente como orientação, para facilitar a solução de todos os problemas em todos os campos. Isto conforme o princípio que sempre sustentei, da *universalidade* e *imparcialidade*. No campo filosófico e religioso-doutrinário, procurei sempre os pontos de mútua compreensão, evitando e condenando o espírito de polémica como expressão psicológica de um tipo biológico atrasado que hoje se está abandonando. Procurei sempre semear a concórdia no princípio de unidade que é o do futuro, difundir, principalmente, a bondade que, em minha opinião, é do que mais precisamos, nos dias que vão correndo. Nesta atmosfera de amorosa compreensão calar-se-ão as vozes discordantes. Assim foi possível trabalhar em todos os campos, semeando bondade e paz.

Na minha mensagem aos amigos brasileiros, enviada antes de partir, perguntei se o Brasil teria compreendido e saberia responder-me. Hoje posso dizer: «Sim... O Brasil compreendeu e respondeu com a sua adesão». Já o pressentia, mas agora tenho a certeza e essa confirmação aumentar-me a responsabilidade no cumprimento da minha missão, à qual devo dedicar-me enquanto me restarem forças.

Nesta carta, que o meu amigo pode publicar, toda ou em parte, como entender, desejo exprimir o meu público e sincero agradecimento pela forma como fui acolhido no Brasil. *Nunca a esquecerei* e recordo saudosamente os amigos que tanto me estimam.

Perdoe-me a brevidade desta carta. Em vez do descanso de que tanto precisava, encontrei, ao regressar, trabalho dobrado. Estou terminando o 10.° volume: «Deus e Universo».

Queira aceitar os mais sinceros cumprimentos do

*PIETRO UBALDI*

# UM ARTIGO DE W. H. EVANS

O esboço do meu primeiro artigo acerca da Sobrevivência leva ainda a outras conclusões. Se limitarmos a atenção ao sistema solar e o apreciarmos como expressão da *Realidade Fundamental,* vê-lo-emos como unidade orgânica.

O nosso conhecimento dos espíritos-guias revela-nos a existência de uma hierarquia ascendente de seres espirituais, cujo conhecimento dos processos criadores pode muito bem remontar a qualquer sistema pre-solar.

Devemos lembrar-nos de que a sobrevivência humana depois da morte está de acordo com a lei e não é milagre ou privilégio. Uma lei assim deve ser universal e num universo tão grande com o nosso onde há mundos em todos os graus de desenvolvimento, desde os que nascem aos que se extinguem, é lícito supor que alguns deles sejam mundos animados.

Os seres que os povoam é possível que tenham passado por todos os graus de crescimento e logo que atinjam o máximo de evolução devem ser comparados aos seres terrenos. E como o conhecimento tanto serve para uso como para contemplação, deveriam pô-lo em prática, que dessa aplicação poderia resultar um novo sistema solar, uma vez que as leis da *Realidade Fundamental* fossem aproveitadas para dar corpo à sua parte física. Tais entidades constituiriam o corpo que governasse o sistema, o qual, como unidade orgânica, deveria ser encarado como um todo e não apenas nos seus aspectos puramente físicos.

Associado a todas as partes do lado físico, há o aspecto psíquico, mental e espiritual; portanto, um sistema solar completo liga os planos internos e externos. Os primeiros variam no seu grau de evolução e os mais altos interpenetram os mais baixos.

Actualmente vivemos em todos os planos espirituais, mas só conhecemos o físico, por este nos isolar do espiritual. O progresso consiste na extensão contínua da consciência e por isso a morte é necessária para nos libertar das limitações materiais, donde se conclui que o desenvolvimento progressivo só é possível nos planos internos a que pertence a nossa natureza interior.

Como disse no artigo antecedente a parte física do universo destina-se a desdobrar o todo Consciente da *Realidade Fundamental* em numerosos *eus*. Este é o seu grande objectivo. Uma vez atingido, é desnecessário regressar à condição física.

A concepção de hierarquias espirituais é uma teoria com que Alfred Russel Wallace e *Sir* Oliver Lodge concordaram e que nos leva a crer em numerosos graus de vida, desde os mais baixos aos mais elevados.

Os espíritos-guias que estejam, por exemplo, num grau mais alto do que nós, ficam, por seu turno, sob a direcção de outros mais elevados do que eles. A cadeia estende-se por toda a escala.

# A HIERARQUIA E

O automatismo da lei pode ser outro aspecto da inteligência que domina o universo. O lado físico do sistema solar é igual a um campo semeado com possibilidades de futuros desenvolvimentos. Assim, a força criadora é uma espécie de fluxo e refluxo. Portanto, o movimento atómico recebe a sua força do Criador, fonte do poder universal.

O homem vive, move-se e está em Deus; mas no contrário também há verdade, porque é a força vitalizante de todos os planos de vida.

O princípio e o fim são verdadeiros. Não quer dizer que, assim como o homem vive conscientemente depois da morte, da mesma forma viva antes de nascer, embora a lógica conduza a esta conclusão. Uma teoria não é necessàriamente verdadeira, só porque é lógica.

A Natureza prova-nos muitas vezes o erro da nossa lógica. Lembremo-nos dos argumentos materialistas para demonstrar que a morte é o fim do homem; e o que nós vemos é que essa lógica cai pela base pelo simples facto de que o homem vive para além da morte. Por isso, devemos repelir essas *teias lógicas;* de contrário, muitos esforços teremos de fazer para nos libertarmos.

O princípio do ser é um postulado em todos os sistemas filosóficos, alguns dos quais nos levam a recuar milhões de anos, mas chegam a um ponto em que têm de postular um princípio individual. Não importa que tenha sido há um ano ou há milhões de anos que começámos; o caso é que houve um princípio.

Incidentalmente, direi: se tivermos tido uma existência tão longa como se afirma, admira-nos que em tanto tempo não tivéssemos concluído ainda o nosso sistema solar, que eu concebo como um todo vivo, penetrado pela *Realidade Fundamental,* cuja divindade está espalhada por todas as psiques. Só há uma espécie de vida, mas as suas expressões são multiformes.

A matéria contém a mais elevada potência e por isso as formas são veículos da *Realidade Fundamental.*

espiritual se reunem num ser único e que a forma é o veículo das potências da *Realidade Fundamental,* absolutamente indispensável para se manifestar.

A função da forma é proporcionar um meio em que a energia primária se exerça de maneira frutífera.

Quando os planos se relacionam e interpenetram, temos *em nós* as mais altas potencialidades que necessitam de veículo apropriado ao seu grau de desenvolvimento. No nosso corpo há, pois, muitos graus de substâncias relacionadas a planos vitais definidos.

Não quer dizer que sejam muitos planos diferentes, mas que existem ali forças que podem coordenar a substância de qualquer plano, para formar um corpo destinado a agir sobre aquele.

Paralelo ao nosso progresso há um pro-

# PIRITUAL CRIA SISTEMAS SOLARES?

Biològicamente falando, o plasma-germe pode ser encarado como protoplasma com núcleo, cromossomas, etc., mas estes são formas exteriores que exprimem o que está para além da análise científica.

Como na *Realidade Fundamental* há um princípio de individualidade, tal princípio necessita de certas condições para poder agir, em virtude dos seus aspectos físicos, biológicos e psicológicos.

Assim, podemos comparar a vida a uma série de ondas progressivas em que as formas passem das mais baixas às mais altas manifestações, até atingir um grau de completa autoconsciência.

No momento da concepção surgem os meios para que a individualidade se manifeste. Segundo o grau de desenvolvimento que a vida atinge ao formar a célula, assim a individualidade se apresenta.

A vida e o princípio que a anima são imortais e a questão da sua origem não se impõe em sentido absoluto. Assim, não há encarnação de fora, mas simples *emergência* do fundo da *Realidade Fundamental* a que pertence, mas que, em certa altura, se manifesta individualmente.

Por isto vemos que o corpo físico e o corpo

cesso contínuo de desintegração, integração, coordenação e desenvolvimento; deste modo, para atingir qualquer plano, necessitamos de corpo apropriado.

Podemos conceber todas estas potências como se existissem no plasma-germe que é a base da vida física; assim, à medida que o corpo físico se animaliza, surge o corpo espiritual destinado a viver para além deste mundo.

Vamos ver agora a génese do corpo espiritual. No próximo artigo daremos mais um passo em frente.

Do *Psychic News)*

**Mário Bacelar traduziu**

**Em continuação do artigo**

**"A Sobrevivência"**

# À ULTIMA HORA

## A desencarnação do Dr. Lins de Vasconcelos

Verificou-se no dia 21 de Março, pela manhã, na capital de S. Paulo, onde se achava residindo temporàriamente, a desencarnação do Dr. Lins Vasconcelos, um dos mais conhecidos orientadores do movimento espirita brasileiro. Na tribuna, como no jornalismo, como em realizações de assistência social, o nome de Lins de Vasconcelos projectou-se em todo o Brasil, durante longos anos.

Nascido no Estado da Paraíba, região do nordeste, o Dr. Artur Lins de Vasconcelos Lopes foi, muito moço ainda, para o Sul do país, tendo-se fixado no Paraná, onde se casou com D. Hercília Vasconcelos, oriunda de importante família paranaense. Como presidente da Federação Espirita do Paraná, Lins de Vasconcelos teve acção combativa em defesa do Espiritismo, chegando mesmo a responder a processo. Era um espirita leal, ardoroso, capaz de ir aos maiores sacrifícios pela causa espirita. No Rio de Janeiro, além de fazer parte, há muitos anos, do Conselho da Federação Espirita Brasileira, foi presidente do Elo das Sociedades Espiritas do Distrito Federal, instituição de vida efêmera; era 2.º Vice-Presidente da Liga Espirita do Distrito Federal, foi um dos fundadores da Sociedade de Medicina e Espiritismo, tendo sido um dos directores dessa instituição, e ocupou também a Direcção da Faculdade Brasileira de Estudos Psíquicos, durante pouco tempo. Entre 1935-37, Lins de Vasconcelos teve uma fase agitadíssima, como presidente da Coligação Nacional pró Estado Leigo. Poucos homens, no movimento espirita, tiveram actuação, até hoje, como Lins de Vasconcelos, em diversos campos da seara espirita: assistência social, polémica, conferências, imprensa e rádio. Na vida material foi um exemplo de trabalho e perseverança, pois, pelo esforço próprio, conseguiu formar-se em agronomia e, depois, no comércio de madeira, pôde chegar à alta posição de presidente da Companhia Pinheiro do Paraná. Grande parte de seus recursos monetários foram gastos na propaganda do Espiritismo. Diversos movimentos espiritas, assim como grandes obras de assistência, receberam auxílios financeiros desse generoso companheiro, cuja actividade espirita se destacou em dois campos: intelectual e material. No campo intelectual foi orador brilhante, um propagandista infatigável da Causa espirita.

De certo tempo a esta parte, Lins de Vasconcelos vinha dirigindo o periódico Mundo Espirita, como presidente da Gráfica «Mundo Espirita S. A.». Apesar de ser um espirita da «velha guarda», como se costuma dizer, pois, em 1914, já estava em franca actividade no movimento espirita do Paraná, Lins de Vasconcelos não era passadista intransigente: ao contrário, gostava de animar e prestigiar o trabalho da mocidade, tendo mesmo dado grandes auxílios para o trabalho dos moços. Coube-lhe até a presidência de honra do 1.º Congresso de Mocidades Espiritas, realizado no Rio de Janeiro.

O ilustre confrade brasileiro residia no Rio de Janeiro, mas estava em S. Paulo, há meses. O corpo foi transportado, no mesmo dia, de avião, para Curitiba, capital do Paraná, tendo sido sepultado no dia seguinte. A desencarnação de Lins de Vasconcelos repercutiu no movimento espirita de todo o Brasil e a revista Estudos Psíquicos lamenta profundamente a perda de tão grande e prestigioso obreiro.

Que a lacuna aberta seja preenchida para benefício da nossa grande causa!

# Crónica Estrangeira

Por ISIDORO DUARTE SANTOS

## A ALMA DOS ANIMAIS

A alma dos animais é um assunto inesgotável que interessa numerosos investigadores. A ele nos temos referido centenas de vezes e o professor Bozzano dedicou-lhe uma bem elaborada monografia.

Publicamos a seguir uma carta da senhora Germana Cavalcanti, inserta no jornal *O Semeador*, de S. Paulo, de onde a transcrevemos, com a devida vénia, e somos levados, em face do relato a crer também na sobrevivência desses seres tão simpáticos que nos acompanham durante a vida, chegando a demonstrar inteligência e sentimentos mais elevados do que alguns humanos. Diz a senhora Cavalcanti:

«Em Março do ano passado (1950), ofereceram ao meu marido uma bonita cadela policial, dizendo, quem lha ofereceu, que a mesma tinha apenas três meses. Meu marido deu-lhe o nome de Sanga. Poucos dias depois, por disposições do seu trabalho, meu marido viajou para o Sul do país.

«Três dias depois, Sanga deu à luz cinco cachorrinhos, que morreram penosamente.

«Sentindo-me muito isolada e não dispondo de recursos para manter uma serviçal, pedi ao vizinho que permitisse à sua filha mais velha que dormisse em minha residência. O sr. José Rodrigues de Mendonça Neto, o vizinho, casado com D. Zézé, não opôs obstáculos à minha pretensão, confiando-me sua filha Adeílda.

«Certo dia, D. Zézé chamou-me para acudir a um dos pintinhos do meu quintal. Corri e tomei o pintinho da boca de Sanga, que, sempre andando solta, nunca tivera semelhante atitude. Castiguei-a e resolvi prendê-la. No dia seguinte, o mesmo pintinho, desprevenido, passou ao alcance da cadela, que então o matou. Achei que devia surrá-la e assim fiz, usando de uma vara. Eu ignorava que ela estivesse grávida, pois, segundo o ofertante, ela era ainda muito novinha.

«Sob a acção da surra, a cadela, de ordinário mansa e carinhosa, tornou-se brava e avançou para mim, nada conseguindo porque estava amarrada.

«Minha tristeza foi enorme e maior ainda quando a própria Sanga, poucos dias depois, morreu também.

«Afinal, não prestei maior atenção ao caso.

«Mas, eu não deveria esquecer o facto, assim sem mais nem menos. Dois dias depois de morta, quando já nos preparávamos para dormir, eu e Adeílda, a cadela chegou correndo, parou no limiar da porta e latiu desesperadamente. Adeílda, perguntou-me se vira a cadela. A moça estava assustada. Eu vira, sim, respondi-lhe, sentindo que não estava menos assustada do que ela. No entanto, a aparição já se desfizera. Chámamos pelo sr. Mendonça, que, atendendo, levou o caso na brincadeira zombando da nossa «coragem».

«Contudo, o sr. Mendonça deveria ser experimentado também. E três dias depois, enquanto eu preparava o mingáu para a minha filhinha, estando o sr. Mendonça na sala, a cadela voltou a latir, de modo que ele a ouviu e se apavorou. Passado o susto, desconfiado, ainda que fosse pilhéria nossa, pediu para correr a casa toda, na esperança de encontrar outro cachorro qualquer. Não havia, é claro. Demais, o latido vinha do mesmo canto em que ela, a Sanga, costumava deitar-se.

Testemunharam este caso, o sr. José Rodrigues de Mendonça Neto e sua filha Adeílda. Moram à rua Cláudio Nigro, 74, Salgadinho. Estado de Pernambuco».

## A MORTE DE MARIA MONTEZ

Eis uma notícia que alguns jornais diários publicaram acerca da actriz de cinema Maria Montez, tão apreciada nos povos de língua luso-espanhola. Transcrevemo-la do semanário *O Poder*, de Belo Horizonte, Estado de Minas Gerais:

«Paris, Janeiro — Em todos os meios desta capital estão sendo comentados com o maior interesse os factos estranhos que se teriam passado na antiga residência da conhecida e saudosa artista de cinema Maria Montez, que faleceu subitamente em Setembro do ano passado, vítima de colapso cardíaco no momento em que estava na banheira. A morte de Maria Montez, como é sabido, consternou o mundo inteiro. Era, sem dúvida, um grande nome da tela. Ademais, mulher de extraordinária beleza e espírito privilegiado. O seu falecimento repentino encheu de dor quantos, mesmo através da tela, estavam habituados a ver e a ouvir a grande «estrela» cinematográfica. Agora, alguns meses depois da sua morte, o seu nome volta ao cartaz, monopolizando a atenção de toda a gente. E porquê? Exactamente porque num dos prestigiosos semanários que se editam aqui, o *Ici Paris*, apareceu recentemente uma ampla *reportagem* assinada por Jany Casanova, sobre os factos estranhos que se verificam na residência aludida. Maria Montez era casada com Jean Pierre Aumont e tinha uma linda filhinha, Maria Cristina, em cuja companhia residia na propriedade «Les Copeaux», em Suresnes. Nesta casa é que se notam os factos estranhos. Três meses após a morte da «estrela», verificou-se o seu aparecimento diante dos vivos! A notícia, como é natural, tem provocado discussões. Os espiritas acreditam, firmemente, no que revela Jany Casanova, ao passo que os materialistas, com sorrisos irónicos, afirmam que os factos estranhos não passam de fantasias. Seja como for, a verdade é que, segundo o sensacional relato, na casa onde morava Maria Montez acontecem fenómenos inexplicáveis. Este, por exemplo: desde o dia em que ela fechou os olhos para sempre, as lâmpadas do seu quarto jamais se acenderam, apesar dos esforços dos electricistas, que não encontram explicações para o fenómeno. Mas não é só. Há os que afirmam com a maior segurança terem visto a aparição de Maria

Montez na sua antiga residência, onde as luzes se apagam subitamente, com insólitos ruídos em plena escuridão, e aparece uma faixa de claridade que toma a pouco e pouco a forma humana da grande actriz. Os fenómenos espiritas continuam a desafiar a argúcia de leigos e de entendidos, de quem crê e quem não crê. Tais fenómenos existem. Resta saber apenas a sua verdadeira causa, que para os espiritas não passam de felizes comprovações de que o espírito sobrevive à morte...».

## «ODEIO ESSA CRIANÇA. VOU LEVÁ-LA!»

O *Diário da Noite*, do Rio de Janeiro, tem uma secção permanente, a cargo do seu redactor Vitor Hugo, intitulado «Notícias do Além Túmulo». Vamos oferecer aos leitores um caso estranho publicado na edição de 18 de Outubro de 1951 e relatado por aquele conhecido jornalista sob o título desta nota:

«Escreve-me José dos Santos Almeida, desta capital, relatando um caso extraordinário. Vejamos o que diz o leitor José Almeida, residente em Madureira:

— «Casei-me aos 23 anos em 1942, com uma excelente moça filha de um grande amigo de meu pai. Não posso dizer que nutrisse um grande amor por Celeste. Simpatizava com ela desde criança quando frequentávamos o mesmo colégio. Era uma moça muito estranha. Desde os catorze anos reflectia-se em sua fisionomia um ar de permanente preocupação e seriedade. Eu, que sempre fui de temperamento alegre, julguei jamais chegaria a viver em harmonia com ela no que se refere às nossas preferências e desejos. Perguntará o senhor: Então, por que se casou?

«Justamente porque nossas famílias faziam muito gosto nessa união e não havia em minha vida nenhuma outra mulher que sobrepujasse a simpatia por mim em relação a Celeste. Enfim, nosso enlace, a pedido dela, transcorreu sem pompas nem festividades.

«Minha união com Celeste durou apenas um ano. O primeiro filho, ao nascer, levou-a para a tumba em virtude de uma cesariana mal feita.

«Não posso esquecer os seus últimos minutos de vida. Estive junto ao seu leito de dor todo tempo que durou a agonia.

«Não posso gabar-me de ter proporcionado à minha jovem esposa uma felicidade razoável nos poucos meses de matrimónio. Logo senti uma frieza incrível em nossas relações e comecei, depois do terceiro mês, a viver mais na rua que dentro de casa. No entanto, sabia que ela me adorava. Sentia que a minha frieza fazia-a sofrer muito. Não esquecerei jamais suas últimas palavras pronunciadas num sopro: — «Deixo-te quando apenas começava a viver. Odeio esse filho que me arrancou de perto de ti, quando esperava poder conquistar-te. Sinto que vou deixar esta vida, mas ao mesmo tempo tendo a certeza de que sentirás a minha presença por muito tempo ainda. Adeus José».

«Sua morte foi tranquila e serena como a de um pássaro, se me permite a vulgar comparação... Gravei os detalhes da fisionomia da morta que reflectiam uma tranquilidade dolorosa para mim. Não sei explicar o que se passou comigo. Sei apenas que jamais me esquecerei dos seus olhos, da sua boca, da sua face, pálida e serena.

«Cuidei do meu filho com o maior dos carinhos. Dispensei a ele toda a atenção que negara à minha mulher. Passou-se um mês sem que qualquer coisa de extraordinário se passasse. No entanto, uma noite senti que algo estava para acontecer. Deitara-me ao lado da pequena cama do garoto e procurava conciliar o sono segurando-lhe a mãosinha. A nostalgia que experimentava nessa noite era profunda e dolorosa. Uma pequena e fraca lâmpada de cabeceira iluminava o aposento.

«E foi sob a sua luz baça que vi, nìtidamente, estampada na porta, a figura branca e delicada de Celeste! Estremeci como se sofresse um pesadêlo. Esfreguei os olhos e procurei movimentar-me. Mas a imagem lá permanecia olhando-me fixamente. E o fantasma caminhou lentamente até à beira da minha cama, esvoaçando suas vestes brancas. Não ouvi o ruído dos passos. Celeste parecia pairar no ar.

«Já não podia mover-me. Estava como que paralizado de terror. O fantasma aproximou-se da pequenina cama do garoto, fitou-o com dureza, uma dureza estranha que me fez sofrer mais ainda. Senti ódio naquele olhar duro. E, em meio do que me parecia um pesadelo, ouvi o balbuciar de palavras cortantes: — «Odeio essa criança. Levo-o comigo. Não agora, mas a contar de hoje, dentro de dez dias, tu não terás mais filho».

«Não posso descrever o que senti. Seria impossível. Ùnicamente cheguei ao fim do tormento e tudo ficou como antes. No entanto a ameaça do fantasma — que eu não sabia se fora um pesadelo ou alucinação — continuou a soar aos meus ouvidos. Passaram-se nove dias. No décimo — eu nada dissera, a ninguém — o menino foi presa de fortíssima febre. Desesperei, adivinhando o desenlace.

«E a terrível ameaça cumpriu-se. Às dez horas da noite o garoto morreu. Inuteis e baldados todos os esforços dos médicos.

«Poucas coisas aceito do sobrenatural, sr. Vitor Hugo, mas que devo dizer dessa duríssima e dolorosa prova que me foi inflingida?...».

## SOCIEDADE CONSTÂNCIA

A *Sociedade Constância*, de Buenos Aires, acaba de comemorar 75 anos de actividade permanente ao serviço do Espiritismo e para isso publicou um número especial da revista *Constância*, com valiosa colaboração de espiritas sul-americanos, entre eles, os nossos redactores-correspondentes Deolindo Amorim e Luiz Postiglioni.

Através das 64 páginas deste número podemos apreciar o esforço hercúleo dos confrades argentinos na construção e manutenção de um baluarte invencível que o tempo firmou e consolidou.

Como vão longe as polémicas de D. Cosme Mariño e Rafael Hernandez com o prof. Alejo Peyret e o reverendo Thompson! Como vai longe a colaboração de Amália Domingo Soler e D. Felipe Senillosa!

Nunca a causa espirita encontrou mais esforçados batalhadores do que no último quartel do século dezanove, quando o materialismo reinante assestava baterias contra a codificação kardeciana; e a *Sociedade Constância* soube empunhar a sua bandeira e defendê-la com denodo.

Honra aos homens e mulheres que a simbolizaram durante três quartos de século! Honra aos que se mantêm firmes no seu posto de comando!

# Notas & Comentários

## PRECOCIDADE...

*Há coisas que fazem pensar os menos atreitos a lucubrações. Alheios aos problemas que os envolvem, encaram a vida como estágio simplista e mal dão pela existência do espírito. Só quando a dor os esmaga é que resolvem procurar a incógnita.*

*Conhecemos muitas pessoas deste género. Algumas são monumentos de saber que avultam aos olhos das massas iletradas. Outros fazem valer a jerarquia e passam na vida como foguetões artificiosos. Nada lhes tolhe a marcha triunfante. Buscam no exterior a porção de gozo efémero que os insensibiliza e fecham os olhos às realidades que estão para lá dos limites humanos. E quando a criança se alteia e vem dar exemplos de sabedoria ao insensato que brinca sobre o fogo, há motivos de cogitação, porque tudo em nós se volta para Deus.*

*Isto vem a propósito... O sr. Sebastião Alvarez, de Coimbra, tinha um filhinho inteligente e dócil cuja doença o prostrou muito cedo e durante dois anos o manteve entre a vida e a morte. Uma luta titânica de acções e reacções, a inteligência a sentir o peso da matéria e o coração dos pais a sangrar de desgosto. Dois anos de vibração constante.*

*Um dia aproximou-se o epílogo e a mãe dirigiu-se ao filhinho, apertado no edema circundante. O Fernando Manuel parecia querer abandonar a terra, trocando-a por outras paragens:*

*— O Mané vai deixar a mãe? — perguntou esta.*

*O Fernandinho olhou para ela e murmurou, muito lentamente:*

*— O Mané não deixa a mãe... Ele vai para um sítio melhor...*

*— Para onde?*

*— Para cima... para cima...*

*De outra vez, a mãe viu-se obrigada a mudá-lo de cama devido à inchação do corpinho e encontrava-se enervada. E logo a criança aconselhou, cheia de ternura:*

*— Tem paciência, mãe... Depois terás a recompensa...*

*Os quatro anos do Fernandinho escoaram-se na ampulheta e o seu espírito, como na quintilha de António Nobre, bateu a asa... e voou... mudou de casa...*

*Que grande lição deu aos que esgaravatam na crosta como escaravelhos de ignorância! É que ele era vidente e já notara o espírito do avô a acenar-lhe que fosse... em sugestão irresistível... O mundo era mais pequeno que o seu coração e por isso o trocou por outras paragens...*

*Os pais ficaram pesarosos e o Fernandinho buscou no Além a calma que não teve. Felicitou duas almas e serviu-lhes de provação: o sol e a sombra do destino humano num vislumbre de eternidade...*

## OS MÉDIUNS EM ACÇÃO...

*A propaganda mundial do Espiritismo tem produzido os melhores efeitos na opinião pública. Há vinte anos, por exemplo, era perigoso afirmarmos a nossa crença ante um grupo de católicos ou materialistas, porque o riso alvar tinha foros de cidade e tudo o que dizíamos era mentira. Mas era mentira porque era e não porque se demonstrasse. Foram tempos muito ingratos aqueles. Arrematava-se o pensamento, como quem arremata o lixo da cidade. Inteligência e consciência eram para o foro íntimo, a não ser que se aumentasse o coro das maiorias. Mas o progresso não dormia e as grades do calabouço adelgaçavam-se e a luz espancava as trevas onde o prisioneiro cogitava.*

*Os factos eram cada vez mais frequentes, ruidosos e numerosos e a grande imprensa noticiava-os com pilhérias sem graça, não fosse o leitor acreditar e diminuir as falanges da ignorância ou as clientelas religiosas que se haviam firmado. Depois, um raio de bom senso iluminou alguns periodistas que arredaram o preconceito e serviram a verdade com riscos pessoais. E é assim que pudemos ler no* Diário de Notícias *de 11 do corrente a seguinte local subordinada a um título vistoso: «Um vidente inspirou a descobrir o cadáver de uma modista desaparecida». Eis a notícia telegráfica:*

*«Paris, 17. — Sexta-feira passada, a modista Reine Metivet, de 52 anos, surda-muda, não compareceu ao trabalho. O patrão procedeu a um inquérito e, não tendo obtido êxito, decidiu-se a consultar um «médium», que lhe disse: «Vejo um muro. É de noite e a sua empregada está debaixo desse muro. Está morta, com o corpo mutilado e o rosto intacto». A polícia, a princípio céptica, procedeu por fim a buscas nos escombros de um muro que se desmoronara na véspera do desaparecimento. Depois de descobrir a carcassa de um cão encontrou o cadáver da modista, rosto intacto e corpo horrivelmente esmagado. — (R.).*

*Estes casos são vulgares na fenomenografia espirita e durante muito tempo foram considerados ilusórios pelas massas ignaras. Agora é diferente. O riso antigo passou ao sorriso de ontem e à verdade que se vai mostrando e desnudando e o grande público compreende que há realidades ocultas para lá das coisas que lhe mostram...*

## GRUPO DE PROTECÇÃO ÀS CRIANÇAS

*Fundou-se no Centro Espiritualista Luz e Amor o* Grupo de Protecção às Crianças *com o fim de preparar enxovais para recém-nascidos e é constituído por algumas senhoras que se reunem semanalmente no mesmo Centro, onde executam os seus trabalhos. Seria interessante que o exemplo proliferasse e que grupos semelhantes pusessem à prova as altas qualidades da mulher espirita portuguesa.*

*Desta honrosa missão se encarregaram, além da directora, D. Júlia da Luz Soares, as senhoras D. Adélia Vicente de Carvalho, D. Carlota Valério da Silva, D. Ana Cardoso Telinhos e D. Gracinda Pires da Rocha.*

# Noticiário

## 20.º E 21.º SORTEIO DE LIVROS ESPIRITAS

O sorteio de livros espiritas realizado em Janeiro teve o seguinte resultado:

*1.º prémio* — «Somos Todos Irmãos» — José Francisco Cabrita, de Lisboa; *2.º prémio* — «A Verdade Espiritualista» — D. Maria Ilídia Armada, de Lisboa; *3.º prémio* — «Os Ciclos da Vida» — D. Maria Guadalupe Machado, da Cova da Piedade; *4.º prémio* — «Irmãos de Jesus» — Eduardo Manuel Cortes, de Lisboa; *5.º prémio* — «Vantagens da Riqueza» — D. Maria Bacelar, de Lisboa; *6.º prémio* — «Correntes Mentais» — Luiz Lopes da Silva Faria, de Lisboa; *7.º prémio* — «Espírito Sereno» — António Carvalho Jales, de Santarém.

Eis o resultado do de Fevereiro:

*1.º prémio* — «O Poder do Desejo» — Aires dos Santos Pinto, da Amadora; *2.º prémio* — «Homeopatia Doméstica» — Faria e Novais, do Barreiro; *3.º prémio* — «Contribuições para o Espiritismo» — Manuel Lopes Gonçalves, de Lisboa; *4.º prémio* — «Correntes Mentais» — Dr. Júlio Magalhães, de Sintra; *5.º prémio* — «Forças e Curas Psíquicas» — José Ramalho, de Angra do Heroismo; *6.º prémio* — «Grande Oráculo da Sorte» — — Cipriano José Marques, de Saide, Anadia; *7.º prémio* — «Espírito Sereno» — Adolfo Oliveira Fernandes, de Coimbra.

A todos os contemplados, as nossas felicitações.

## PARTICIPAÇÕES

As sociedades abaixo designadas tiveram a amabilidade de nos participar a eleição de suas directorias, gesto que muito agradecemos:

GRUPO ESPIRITA JOSÉ EUSÉBIO—*Presidente*—Jaime Silva; *vice-presidente* — Erival Uchoa; *1. secr.* — José Rios; *2.º secr.* — Paulo Lima Silva; *tesoureiro*—Jacilda Silva; *bibliotecário* — Lourival Aleluia; *Orador* — Iracema da Rocha. *Directoras da Escola Zaneli Caldas*—Sebastiana Cunha e Maria Teresa de Lima Silva. *Directoras da assistência* — Benedita de Melo e Maria José de Oliveira. *Comissão de finanças* — Lauro Barros, José T. dos Santos, José R. da Costa e Mário Balbino da Silva.

UNIÃO DAS MOCIDADES ESPIRITAS DO RAMAL DE NOVA IGUAÇÚ — *Presidente* — Caubi Trevas; *vice-presidente* — Nair de Barros Melo; *secretário* — Osvaldo da Silva; *tesoureiro* — Elisabete Perrone; *director artístico* — Ernani de Carvalho; *director social* — Lais Baptista; *director da propaganda* — Iaponam de Albuquerque; *procurador* — António Paiva Melo; *mentores* — Atlas de Castro e Luís M. da Silva.

## NOVAS PUBLICAÇÕES

Recebemos «O Verbo Moço», órgão da Mocidade Espirita Maria João de Deus, de Belo Horizonte; «A Voz da Espiritualidade», órgão da União da Mocidade Espirita Cristã de Ponta Grossa, Estado do Paraná. Estas três publicações caminham intemeratamente ao serviço do Espiritismo de Vivos preconizado pelo professor Leopoldo Machado e que já deu mais de uma dezena de publicações semelhantes. Em nossa opinião o pão do corpo vale menos que o pão espiritual traduzido em palavras de orientação e incitamento. Por isso nos regosijamos quando novos arautos surgem à base do invento de Gutembergue.

Saúde e coragem, amigos! Deste lado do Atlântico há quem aprecie o vosso trabalho e vibre com o vosso entusiasmo!

## GRUPO ESPIRITA PREITO A JESUS

No dia 20 de Dezembro último, a nossa colaboradora e amiga D. Marcolina Alves realizou na aula de moral cristã do Grupo Espirita Preito a Jesus, do Rio de Janeiro, uma interessante festa de Natal com a presença dos directores Elpídio Araújo, António Ferrainolo, Joaquim da Luz e D. Eline Prado e da prestimosa auxiliar de D. Marcolina que é a menina Maria Nonato.

Foram distribuidos livros infantis, roupas, brinquedos e doces a 30 crianças, que declamaram lindas poesias e deleitaram os assistentes durante duas horas de excelente convívio espiritual. A prece final foi feita pela menina Maria José, de três anos que soube imprimir-lhe sentimento e elevação.

Ao Grupo Espirita e à nossa querida colaboradora, as saudações afectuosas desta revista.

## PROGRAMA DOS TRABALHOS DO CENTRO EM ABRIL E MAIO DE 1952

Dia 6 de Abril, domingo, às 16 horas — Sessão do Grupo General Passaláqua com a médium D. Maria Cecília Gorina.

Dia 13 de Abril, domingo, às 16 horas — Sessão do Grupo General Passaláqua com a médium D. Maria Fernanda Moreira.

Dia 20 de Abril, domingo, às 16 horas — Palestra por Ramos Pereira.

Dia 25 de Abril, 6.ª feira, às 21,30 — Sessão experimental dirigida por Ramos Pereira.

Dia 27 de Abril, domingo, às 16 horas — Sessão do Grupo General Passaláqua com a médium D. Maria Cecília Gorina.

Dia 4 de Maio, domingo, às 16 horas — Sessão do Grupo General Passaláqua, com a médium D. Maria Fernanda Moreira.

*NOTA — As conferências são públicas e as sessões são exclusivas aos sócios com as cotizações em dia, devendo, para isso, munir-se da última quota paga.*

## FUNDO DE BENEFICÊNCIA

Destinado ao Fundo Permanente de Beneficência recebemos os seguintes donativos que agradecemos:

*Mês de Março* — B. M., de Manique do Intendente, 5$00; I. S., de Lisboa 20$00; J. M., da Cidade da Beira, 200$00; Subscrição para o 21.º sorteio de Livros Espiritas, 150$00. *Total — 375$00.*

# Obras de Ciências Psíquicas e Filosofia Neo-Espiritualista

(em depósito nesta redacção)

| | br. | enc. |
|---|---|---|
| **DR. INACIO FERREIRA** | | |
| Conselhos a Meu Filho ..... | | 15$00 |
| Novos Rumos à Medicina, livro célebre, muito ilustrado, descreve os métodos da cura psiquica do Sanatório de Uberaba — 1.º volume ..... | | 60$00 |
| 2.º volume ..... | | 60$00 |
| Têm Razão?, resposta magistral aos ataques feitos ao Espiritismo ..... | 45$00 | 53$00 |
| **FRANCISCO CANDIDO XAVIER (Médium)** | | |
| Agenda Cristã, pelo *Espírito de André Luiz* ..... | 15$00 | |
| Alvorada Cristã, pelo *Espírito de Neio Lúcio*, livro maravilhoso e educativo, para crianças de todas as idades ..... | 18$00 | |
| Boa Nova (quadros evangélicos), ditados pelo *Espírito de Humberto de Campos* ..... | 20$00 | 32$00 |
| A Caminho da Luz, pelo *Espírito de Humberto de Campos* ..... | 25$00 | |
| Caminho, Verdade e Vida, pelo *Espírito de Emmanuel* ..... | 30$00 | |
| O Consolador, pelo *Espírito de Emmanuel*, resposta a 461 perguntas ..... | 24$00 | 35$00 |
| Crónicas de Além-Túmulo, ditadas pelo *Espírito de Humberto de Campos* ..... | 27$00 | |
| Emmanuel, repertório de ensinamentos cristãos, ditados pelo Espírito de *Emmanuel* ..... | 20$00 | |
| Falando à Terra, colectânea de mensagens de homens célebres brasileiros de dois mil anos, romance empolgante ditado pelo *Espírito de Emmanuel* (nova edição) ..... | 42$00 | 54$00 |
| 50 Anos Depois, continuação do romance supra, pelo *mesmo autor* ... | 38$00 | 50$00 |
| Lázaro Redivivo, pelo *Espírito do irmão X* (Humberto de Campos) ... | 27$00 | |
| Libertação, pelo *Espírito de André Luiz* ..... | 30$00 | |
| Luz Acima, crónicas pelo *Espírito de Humberto de Campos* ..... | 27$00 | 38$00 |
| Mensageiros (Os), pelo *Espírito de André Luiz* ..... | 34$00 | 46$00 |
| Missionários da Luz, pelo *Espírito de André Luiz*, obra dedicada às pessoas cultas ..... | 38$00 | 50$00 |
| Nosso Lar, pelo *Espírito de André Luiz* ..... | 30$00 | 42$00 |
| No Mundo Maior, pelo *Espírito de André Luiz* ..... | 32$00 | 44$00 |
| Novas Mensagens, do *Espírito de Humberto de Campos* ..... | 22$00 | 34$00 |
| Obreiros da Vida Eterna, pelo *Espírito de André Luiz* ..... | 38$00 | 50$00 |
| Pão Nosso, pelo *Espírito de Emmanuel* | 32$00 | |
| Parnaso de Além-Túmulo (maravilhosa colectânea de poesias ditadas por espiritos de poetas luso-brasileiros). Nova edição melhorada ..... | 56$00 | 68$00 |
| Paulo e Estevão, nova edição, pelo *Espírito de Emmanuel* ..... | 50$00 | 64$00 |
| Pontos e Contos, pelo *Irmão X* ..... | 28$00 | |
| Renúncia, romance empolgante e consolador, destinado aos tristes e desesperados, ditado por *Emmanuel*... | 50$00 | 62$00 |
| Reportagens de além-túmulo, pelo *Espírito de Humberto de Campos* ... | 27$00 | 38$00 |
| Volta Bocage, Sonetos pelo *Espírito de Bocage* ..... | 16$00 | |
| Voltei, do *Espírito de Jacob* ..... | 20$00 | |
| **OBRAS DIVERSAS** | | |
| A Abadia dos Beneditinos, romance mediúnico pelo *Espírito do Conde de Rochester* ..... | 45$00 | |
| Afinal Quem Somos? por *Pedro Granja* | 50$00 | |
| Almas Crucificadas, empolgante romance mediúnico, ditado pelo *Espírito de Vitor Hugo* ..... | 38$00 | |
| Barqueira do Júcar, romance mediúnico, recebido por *J. F. Colavida* ... | 28$00 | 40$00 |
| Beijo (O) da Morta, romance mediúnico recebido por *Celestina Arruda Lança* ..... | 22$00 | 34$00 |
| A Casa Assombrada, romance pelo *Dr. Bezerra Meneses* ..... | 30$00 | |
| A Casa Assombrada, por *Maria Veleda* | 15$00 | |
| O Caso Humberto de Campos, descrição do célebre processo judiciário movido à Federação E. Brasileira e ao médium Francisco Cândido Xavier, da autoria de *Miguel Timponi*. Um grosso volume ..... | 34$00 | 48$00 |
| Chanceler (O) de Ferro, empolgante romance mediúnico ditado pelo *Espírito do Conde de Rochester* ..... | 54$00 | 66$00 |
| Ciência Metapsiquica, pelo *Dr. Carlos Imbassahy*, obra magnifica que interessa a todos os estudiosos do Espiritismo ..... | 30$00 | |
| Ciência Divina, pelo *Espírito de Jaime Braga*, recebido pelo médium *Doutor Porto Carreiro Neto* ..... | 24$00 | 36$00 |
| Claustro (O), romance realista acerca da vida eclesiástica, por *Manuel Arão* ..... | | 35$00 |
| Conselhos a Meu Filho, (colectânea de ensinamentos morais muito interessantes), pelo *Dr. Inácio Ferreira* .. | | 15$00 |
| Contribuições para o Espiritismo, por *Alexandre Dias* ..... | 12$00 | |
| Corpo e Espírito, por *Carlos Imbassahy* ..... | 20$00 | 32$00 |
| Cristianismo (O) do Cristo e o dos Seus Vigários, pelo *Padre Alta* ... | 45$00 | |
| Cruzada Redentora, romance reencarnacionista de fundo histórico, por *António Lima* ..... | 40$00 | 54$00 |
| Um Caso de Desmaterialização Parcial do Corpo de Um Médium, por *Alexandre Aksakoff* ..... | 25$00 | |
| Deus para as Criaturas, *mensagens mediúnicas* ..... | 40$00 | |
| Do Calvário ao Apocalipse, pelo *Espírito de Bittencourt Sampaio* ..... | 24$00 | 36$00 |

*(Continua na 4.ª página de capa)*

| | br. | enc. |
|---|---|---|
| Do Calvário ao Infinito, grande romance mediúnico, ditado pelo *Espírito de Vitor Hugo* | 54$00 | 66$00 |
| Dor Suprema, grande romance mediúnico ditado pelo *Espírito de Vitor Hugo* | 54$00 | |
| Doutrina (A) de Jesus, por *Vinicius* | 7$00 | |
| Eça de Queiroz Póstumo (Comunicações de Eça de Queiroz ditadas a Fernando de Lacerda) | 20$00 | 32$00 |
| Eleonora, romance espirita por *Codro Palissy* | 42$00 | |
| Elucidações Evangélicas (resumo da obra de Roustaing), pelo *Dr. António Luiz Saião* | 52$00 | 64$00 |
| Entre dois mundos (romance), por *Antoinette Boudin* | 20$00 | 32$00 |
| Espiritismo (O) á luz dos Factos pelo *Dr. Carlos Imbassahy* | 30$00 | 44$00 |
| Espirito (O) Consolador, pelo *Padre Marchal* | 32$00 | 45$00 |
| Espiritismo (O) e os Problemas Humanos, por *Deolindo Amorim* | **22$00** | |
| Existência (A) de Deus e a Imortalidade da Alma, por *Adauto Pontes* | 17$00 | |
| Expiação, por *Areolindo Gorjão* | 24$00 | 36$00 |
| Factos Espiritas, por *William Crookes* | 20$00 | 28$00 |
| Faraó (O) de Mernephtah, romance mediúnico ditado pelo *Espírito do Conde Rochester* | 42$00 | |
| Fazenda (A) Mal Assombrada, romance por *Alexandre Dias* | 20$00 | |
| Flores do Outono, pelo poeta leproso *Jesus Gonçalves* | 18$00 | |
| *Forças e Curas Psíquicas*, pelo *Dr. Fred Wachsmann* | | 12$50 |
| Funerais da Santa Sé, pelo espírito de *Guerra Junqueiro* | 28$00 | |
| Grande (A) Síntese, obra maravilhosa de ciência e filosofia espiritualista, por *Pietro Ubaldi* | | 150$00 |
| Grandes e Pequenos Problemas (aplicações do Espiritismo aos problemas da vida), por *Angel Aguarod* | 20$00 | |
| Granja do Silêncio (A), por *Paul Bodier* | 26$00 | 36$00 |
| Herculanum, romance mediúnico ditado pelo *Espírito do Conde Rochester* | 38$00 | 50$00 |
| Heroinas (As) de Hydesville, por por *Alfredo Miguel* | **15$00** | |
| Interpretação do Apocalipse, por *Cairbar Schutel* | 10$00 | |
| Irmãos de Jesus, por *Kruger de Matos* | 10$00 | |
| Jesus Perante a Cristandade, pelo *Espírito de Bittencourt Sampaio* | 20$00 | |
| Livre-arbítrio e determinismo, por *Louis Gastin* | **5$00** | |
| Lídia, romance mediúnico, recebido por *J. Suriñac* | 30$00 | |
| Loucura (A) sob Novo Prisma, pelo *Dr. Bezerra de Menezes* | 18$00 | 30$00 |
| Marieta (páginas de duas existências), romance medúnico, recebido por *Daniel Artazú* | 32$00 | 44$00 |
| Martirio (O) dos Suicidas, por *Almerindo Martins de Castro* | 22$00 | |

| | br. | enc. |
|---|---|---|
| Memórias de uma alma, romance mediúnico, recebido por *J. Suriñac* | 30$00 | |
| Memórias do Padre Germano, por *Amália Domingo Solér* | 42$00 | 54$00 |
| Margem (A) do Espiritismo, pelo *Dr. Carlos Imbassahy* | 24$00 | |
| Mediunidade (A) e a Lei, por *Carlos Imbassahy* | 22$00 | 30$00 |
| Mediunidade (A), por *Edgar Armont* | 35$00 | |
| Médiuns e Mediunidades, por *Cairbar Schutel* | 24$00 | |
| Meios (Os) Físicos e Naturais na Profilaxia e Cura, pelo *Dr. Fred Wachsmann* | 35$00 | |
| Na Seara do Mestre | 27$00 | 38$00 |
| Na Sombra e na Luz, grande romance mediúnico, ditado pelo *Espírito de Vitor Hugo* | 36$00 | 48$00 |
| Nas Pègadas do Mestre, por *Vinicius* | 24$00 | 36$00 |
| Nova (A) Luz, ditado mediúnico de crítica a Maeterlinck, por *George Déjean* | 20$00 | |
| No Limiar do Etéreo, Estudo da Voz Directa, por *Artur Findlay* | 24$00 | |
| Outro (O) Lado da Vida, por *Carl du Prel* | 24$00 | |
| Para o Alto, Contos e Apólogos espiritas, por *Leopoldo Machado* | 26$00 | |
| Pela Vitória do Espírito, pelo *Dr. Fred Wachsmann*, de colaboração com Isidoro Duarte Santos | 50$00 | |
| Problema (O) da Sobrevivência, pelo *Dr. A. Lobo Vilela* | 10$00 | |
| Perdôo-te, grande romance mediúnico, por *Amália Domingo Solér* (3 volumes num só) | 80$00 | |
| Redenção, romance mediúnico ditado pelo *Espírito de Vitor Hugo* | 36$00 | |
| Reencarnação, por *Djalma Farias* | 18$00 | |
| Reis, Príncipes e Imperadores, casos célebres de psiquismo, por *Almerindo Martins de Castro* | 24$00 | |
| Roma e o Evangelho, por *J. Amigó y Pellicer* | 40$00 | 52$00 |
| Rosário (O) de Coral, pelo *Dr. A. Wylm*, médico neurologista | 26$00 | 38$00 |
| Sessões Práticas e Doutrinárias do Espiritismo, por *Aurélio Valente* | 28$00 | |
| Síntese do Novo Testamento, por *Minimus* | 25$00 | |
| Spiritus Maledictus, romance mediúnico recebido por *J. Suriñac* | 22$00 | |
| Sinal da Vitória, romance ditado pelo *Espírito do Conde Rochester* | 48$00 | |
| Teatro da Mocidade, por *Leopoldo Machado* | 25$00 | |
| Uma (Apenas) Sombra de Mulher, romance espirita por *Fernando do Ó* | 27$00 | |
| Vida (A) Além do Véu, descrições do Além pelo *médium G. Vale Owen* | 23$00 | 35$00 |
| Vida (A) no Outro Mundo, por *Cairbar Schutel* | 23$00 | |
| Vida de Jesus, por *António Lima* | 30$00 | |
| Vingança (A) do Judeu, romance ditado pelo *Espírito do Conde Rochester* | 46$00 | 58$00 |
| Vozes (E as) falaram, novela empolgante, por *Fernando do Ó* | 30$00 | |

VISADO PELA COMISSÃO DE CENSURA

# ESTUDOS PSIQUICOS

*Mensário de Estudos Psíquicos e Neo-espiritualismo Experimental*

*Joaquim da Silva Gomes*

(Ver página 109)

**CONTÉM:** Os Homens e as Ideias, da **Redacção**; Farias de Brito e a sua Concepção de Deus, por **Deolindo Amorim**; Livros que Iluminam, por **Karge**; Olhai os Vossos Actos, por **Reper-Siam**; O Problema Actual da Mediunidade, por **Ângelo da Costa Cabral**; Como se Faz a História; Como Fala a Vida (Um capítulo do Livro «Deus e o Universo», de **Pietro Ubaldi**); Nossos Representantes; O Problema da Reencarnação, por **André Dumas**; Ecos do Além (Mensagem ditada pelo **Espírito de D. Maria Gonçalves Duarte Santos**); Romeiros do Bem, por **Cyrilo Aleixo**; Mãe Árvore, por **Sarah Trindade**; Os Órgãos do Corpo Espiritual, por **W. H. Evans**; As Nossas Edições na Opinião dos Leitores; Livros de Todo o Mundo, Anotados por **Ramos Pereira**; Crónica Estrangeira por **Isidoro Duarte Santos**; Notas & Comentários; Noticiário

13.º ANO ABRIL DE 1952 N.º 4

MARIA G. DUARTE SANTOS
Fundadora e antiga Directora

## REDACTORES — CORRESPONDENTES

| | |
|---|---|
| **Rio de Janeiro** | *Deolindo Amorim* |
| **Nova Iguaçú** | *Leopoldo Machado* |
| **Uberaba** | *Dr. Inácio Ferreira* |
| **Baia** | *Alfredo Miguel* |
| **Porto Alegre** | *Dr. Paulo Hecker* |
| **Gubbio, Itália** | *Dr. Pietro Ubaldi* |
| **Belo Horizonte** | *Dr. Noraldino de M. Castro* |
| **Buenos Aires** | *Dr. Luís Postiglioni* |
| **Paris** | *Henri Regnault* |
| **Liège** | *Achille Biquet* |
| **Baurú** | *Nabor da Graça Leite* |
| **México** | *Rufino Juanco* |
| **Rosário** | *Tito Livio Bancéscu* |

## REPRESENTANTES NO BRASIL

| | | | |
|---|---|---|---|
| **Rio de Janeiro** | *Dr. José Bittencourt A. Coutinho* | **Fortaleza** | *José Borges dos Santos* |
| **S. Paulo** | *"Alvorada de Uma Nova Era"* | **Franca** | *Dr. Ângelo Morato* |
| **Campos** | *Clóvis Tavares* | **Gruzeiro** | *José Zácaro Neto* |
| **Curitiba** | *João Ghignone* | **Passo Fundo** | *Ney Vaz da Silva* |
| **Porto Alegre** | *José Simões de Matos* | **Juiz de Fora** | *Orville Derby Dutra* |
| **Ribeirão Preto** | *Dr. Jaime Monteiro de Barros* | **Pelotas** | *Dr. Djalma de Matos* |
| **Belo Horizonte** | *Jorge Béranger da Silva* | **Bajé** | *José Ferreira da Mota* |
| **Maceió** | *Jaime Xavier da Silva* | | |

**Mário Caeiro Alves — representante em viagem no interior do Brasil**

Os artigos assinados são da responsabilidade dos seus autores ★ Não se devolvem originais, sejam ou não publicados

## ASSINATURAS

Continente (cada série de 6 números, não incluindo as despesas de cobrança), 30$00 — Brasil (12 números), Cr. $60,00 — Colónias (12 números) moeda equivalente a 70$00—Número avulso 5$00 — Número atrasado, 6$00.

**Orgão do Centro Espiritualista Luz e Amor, de Lisboa, e da Maternidade Casa da Mãe Pobre, do Rio de Janeiro**

## Obras de Ciências Psíquicas e Filosofia Neo-Espiritualista

(em depósito nesta redacção)

| | br. | enc. |
|---|---|---|
| **ALLAN KARDEC** | | |
| A Prece | 10$00 | |
| Espiritismo | 14$00 | |
| O que é o Espiritismo | 16$00 | |
| O Livro dos Espíritos | 30$00 | 42$00 |
| O livro dos Médiuns | 30$00 | 42$00 |
| O Evangelho Segundo o Espiritismo | | 42$00 |
| O Céu e o Inferno | 32$00 | 44$00 |
| A Génese (nova edição) | 32$00 | 44$00 |
| Obras Póstumas | 30$00 | 42$00 |
| Vade-Mécum Kardequiano | 16$00 | |
| **LEON DENIS** | | |
| Catecismo Espirita | 12$00 | |
| Cristianismo e Espiritismo | 30$00 | 42$00 |
| O Além e A obrevivência do Ser | 15$00 | |
| O Problema do Ser e do Destino (nova edição) | 50$00 | 62$00 |
| Joana d'Arc Médium | 40$00 | 52$00 |
| El Problema del Ser e del Destino | 50$00 | |
| No Invisível (nova edição) | 52$00 | |
| **GABRIEL DELANNE** | | |
| O Espiritismo Perante a Ciência | 40$00 | 52$00 |
| O Fenómeno Espirita | 35$00 | |
| A Alma é Imortal | 52$00 | |
| **ERNESTO BOZZANO** | | |
| A Crise da Morte | 23$00 | |
| Enigmas da Psicometria | 27$00 | |
| Animismo ou Espiritismo? | 40$00 | 52$00 |
| Fenómenos Psíquicos no momento da Morte | 35$00 | |
| Pensamento e Vontade | 20$00 | |
| Xenoglossia | 30$00 | |
| **CAMILLE FLAMMARION** | | |
| Deus na Natureza | 45$00 | |
| O Fim do Mundo | 32$00 | |
| Sonhos Estelares | 24$00 | |
| Stella (romance astronómico) | 40$00 | |
| Urânia | 28$00 | |

**O PREÇO DESTAS OBRAS PODE SER ALTERADO SEM AVISO PRÉVIO**

*(Continua na 3.ª página de capa)*

# ESTUDOS PSIQUICOS

*Mensário independente ao serviço do Espiritismo luso-brasileiro*

**Fundadora e antiga Directora — Maria Gonçalves Duarte Santos**

13.º ANO — LISBOA, ABRIL DE 1952 — N.º 4

Redactores: **Ramos Pereira** e **António Cardoso** | Director, Editor e Proprietário: **Isidoro Duarte Santos** | Administrador: **Maria Eugénia Dias Duarte**

Redacção e Administração: RUA DO SALITRE, 149-1.º — LISBOA — Telefone 5 6605

Composto e Impresso na EDITORA GRÁFICA PORTUGUESA, LDA. — Rua Nova do Loureiro, 20 — Telefone 2 5295 — LISBOA


# OS HOMENS E AS IDEIAS

*Parafraseando Carrel, parece-nos lícito dizer que os homens se sentem cada vez mais como* desconhecidos *no mundo das Ideias que criaram. Mercê de hercúleos esforços do intelecto, servidos pela vontade e condimentados pelo sentir, levantam-se edifícios perante os quais os homens, numa infeliz maioria, se quedam depois como o parolo do adágio... De quem a culpa deste paradoxo? Criados pelos homens sobre os cimentos da própria natureza, esses mundos são* estruturalmente *humanos, são* do *homem e* para *o homem. Logo, a culpa não está na parte dos arquitectos laboriosos, mas daqueles que não se abrem para que as Ideias se infundam neles ou, talvez melhor, não quebram as crostas individualistas para se infundirem em tais Ideias. Pensamos até que a culpa está derivando irresistìvelmente de uma atitude que é* crise *de consciência...*

*Em regra, o homem comum detem-se nas camadas mais externas das Ideias, nas* cascas *que, muitas vezes, não condizem com as polpas e as sementes do fruto. O resto é feito pelo comodismo ou pela vaidade (!), pelo comodismo de que decorre a suposição errónea das analogias fáceis ou pela vaidade em que assenta a suposição da posse de uma genial intuição, capaz de refazer uma cadeia pelo conhecimento de um simples elo. E é por isso que ele depois assume a desfeiteante e inumana atitude dogmática que o leva a berrar, para os quatro cantos do mundo, que abraçou a Verdade, que sustém nos ombros, qual Atlas de uma nova mitologia, a esfera portentosa do Conhecimento perfeito, acabado, de todas as coisas. Mas como há vários «eles», os ecos enlouquecem, na reflexão de tantos sons dispares e até disparatados, os sons das* verdades *afirmadas, cada uma de per si, como* Verdade, *quando, reduzidas às suas reais proporções, não passam de perspectivas singulares de tal* Verdade.

*E até assim se vê no campo de uma Ideia, em consequência dos decantados critérios interpretativos... Formam-se «igrejinhas»... dentro da Igreja, para confusão maior dos espíritos. E a culpa é só dos que se servem das Ideias, esquecidos (ou simulando conveniente esquecimento) de que o seu fim é servi-lA. E — paradoxo mais vivo, para não dizer estupidez mais flagrante — há quem se sirva pela pura satisfação de mental megalomania, pelo desejo ignaro de se ver engrandecido nos cristalinos deformados dos olhos dos que lhe formam corte pressurosa, subserviente mas espiritualmente imprestável.*

*Como se não fossem tudo* verdades humanas *e, consequentemente, imperfeitas por inacabadas e relativas, como se o que realmente importa não fosse o pautar consciente do acto pelo pensamento, pondo sempre de remissa que este é o que é compatível com o estado momentâneo da evolução...*

*Mas, pela força aliciante dos formalismos, esses homens aferram-se, como certos moluscos, aos cascos dos navios velhos, ao que, na sua miopia, julguem essencial e depois* querem *que os outros tomem a mesma posição,* querem *que eles assumam a atitude da acomodação, ainda que esta seja só aparência. E há quem se preste a essa mascarada ideológica, quem afivela no rosto a máscara cómica do aplauso, quando, no foro íntimo, não sente qualquer ímpeto de simpatia: — são os «snobs» do mundo das Ideias, os seguidores incondicionais das «modas», os versáteis camaleões, ora brancos, ora amarelos, ora verdes, ora negros, conforme o quadrante donde os ventos sopram... E — mais digno de lastima! — aqueles tomam a mascarada como um cortejo de gente proba e contam as cabeças curvadas por adeptos cônscios. Que chamar a isto Deus meu, senão* crise de consciência *e crise que tem as raízes mergulhadas nos fundamentos da personalidade? E que se pode esperar mais destes simulacros de Homens que, à força de estultícia, se colocam no plano focal de lentes biconvexas para que a sua imagem atinja o infinito das infinitésimas glórias terrenas; que, à força de inconsciência, ganham a consciência de que viver é apenas um fingimento constante entre dois pontos intransponíveis?*

# FARIAS DE BRITO
# E A SUA CONCEPÇÃO DE DEUS

## III

Prometemos, no artigo anterior, tratar de um ponto capital na crítica da obra de Farias Brito: o *fenomenismo* (1). Foi precisamente este ponto doutrinário que deu motivo à polêmica em que se defrontaram, pela Imprensa, dois contendores ilustres: de um lado, o escritor Alcides Bezerra, partidário do *fenomenismo,* e por isso mesmo contrário à tese de Farias Brito; do outro lado, o cónego Florentino Barbosa, autor do livro *Metafísica Versus Fenomenismo,* inteiramente ao lado de Farias Brito (2). Entre as duas concepções filosóficas — a metafísica e a fenomenista — somos levados naturalmente, lògicamente, a apoiar a tese contrária ao *fenomenismo,* porque, à luz da filosofia espirita, a simples sucessão de fenómenos não é suficiente para EXPLICAR a origem do Universo.

Em que consiste a tese fenomenista? Na pura e simples negação de uma CAUSA suprema, de um AUTOR do Universo e da Vida. Ora, Farias Brito, que analisou todos os sistemas filosóficos de seu conhecimento, fulminou também o *fenomenismo,* porque não encontrou base racional nesta escola. Justamente por este motivo, o escritor Alcides Bezerra, nome brilhante nas letras brasileiras, entendeu de destruir o pedestal de Farias Brito, tendo chegado mesmo a considerar contraditório o nosso filósofo. Alcides partiu de uma premissa duvidosa ou discutível: para ele a Filosofia não tem por objecto a investigação das *causas* remotas. Filiado ao pensamento positivista, neste particular, queria o Dr. Alcides Bezerra que se desprezasse toda cogitação metafísica, isto é, que se deixasse de lado tudo quanto remontasse à CAUSA das causas, a causa primária, finalmente. Farias Brito partiu de outra premissa, seguindo naturalmente a linha aristotélica: a Filosofia não pode deixar de ir buscar a CAUSA das coisas, a não ser que ela, como pretendiam os positivistas, deixe de ser a ciência dos *porquês.* Como resposta a Alcides Bezerra, o ilustrado sacerdote paraibano, já citado, tomou a si a defesa de Farias Brito, e o fez com inteligente argumentação. Há certos pontos em que os espiritualistas, de modo geral, estão de acordo com a doutrina católica, tanto mais que a Igreja é também espiritualista. No caso da luta de Farias Brito contra os anti-metafísicos, por exemplo, há pontos em que todos nós, católicos, espiritas, protestantes, etc., chegamos a um terreno pacífico, desde que encaremos o assunto sob critério filosófico e não como simples matéria de fé. Para nós, a tese de Farias Brito contra o *fenomenismo* está certa, porque reconhecemos a existência de uma CAUSA fora da matéria. Concordamos, portanto, com as objecções do cónego Florentino Barbosa, neste campo de peleja filosófica. Concordamos, porque a doutrina espirita começa justamente com a afirmação deste princípio: *Deus é a causa primária de todas as coisas.* Se é a causa primária, existiu antes das coisas; se existiu *antes,* não se confunde com as coisas. O fenomenismo tenta explicar o mecanismo do Universo através de um raciocínio simplista e de resultados redundantes.

---

(1) *Fenomenismo* — Escola filosófica (séc. 17 e 18) filiada à corrente empirista. David Hume era uma de suas principais figuras. O *fenomenismo* foi uma das muitas doutrinas que surgiram no período de influência da Filosofia Moderna. David Hume (nascido em 1711) recebeu boa parte das ideias de Locke, precursor da escola sensualista, pela qual só podemos conhecer o que nos provoca sensação. Fora dos sentidos materiais, portanto, nada existe. Tais escolas, como ainda outras da época, levaram à negação da alma, e por isso mesmo não puderam resolver o problema da Filosofia: a Verdade.

(2) Cónego Florentino Barbosa, doutor em Filosofia pela Universidade Gregoriana de Roma. Para combater o agnosticismo de Alcides Bezerra viu-se na contingência de defender Farias Brito, que não era católico. O Dr. Alcides Bezerra, natural da Paraíba, foi um dos fundadores da Sociedade Brasileira de Filosofia e pertenceu à Academia Carioca de Letras. Deixou diversos trabalhos literários e filosóficos. Era uma das inteligências mais brilhantes do Brasil actual. Publicou excelente trabalho sobre a Filosofia no Brasil, nos *Anais* da Sociedade Brasileira de Filosofia. Faleceu há poucos anos, no Rio de Janeiro, como Director do Arquivo Nacional.

Para o fenomenismo a questão da origem das coisas se resume nestas duas teses:

*a*) — não existe a alma individual, a alma princípio espiritual;
*b*) — a alma é apenas «uma cadeia interminável de fenómenos inconscientes».

A que consequências levam as teses fenomenistas? À negação de Deus, por decorrência da negação da alma. Para o fenomenista tudo é fenómeno: um fenómeno produz outro fenómeno, e assim por diante, porque a cadeia de fenómenos é infinita. Qual o ponto de partida destes fenómenos? O fenómeno é um *efeito*, tem uma causa, e esta causa, como a causa de tudo na vida, está fora dos seres e das coisas. Os fenomenistas querem explicar tudo pela reprodução dos fenómenos, sem uma causa, sem uma razão de ser, sem um princípio.

A doutrina espirita, por si só, seria suficiente para destruir o reduto fenomenista. Se não existe a alma como princípio pensante, evidentemente não há ligação entre o passado e o presente (Tese fenomenista). É o caso de perguntar-se: e a memória, como explicá-la? e as ideias inatas, onde está a sua sede, se não existe o princípio espiritual? Responde o o Espiritismo:

> «Os conhecimentos adquiridos em cada existência não mais se perdem. Liberto da matéria, o espírito os tem presentes. Durante a encarnação, esquece-os, em parte, momentâneamente. Em cada nova existência, o ponto de partida, para o Espírito, é o em que, na existência precedente, ele ficou». (*«Livro dos Espíritos»* cap. V — parte II).

Se se conservam as ideias adquiridas ou formadas em cada existência, é claro que tais ideias têm carácter permanente. Com a sucessão de fenómenos, isto é, se a alma fosse apenas «uma cadeia de fenómenos», naturalmente as ideias não se conservariam, não poderiam ter carácter permanente.

Poder-se-á dizer que estas questões são puramente metafísicas, porque não se provam os postulados da filosofia espirita. Não é exacto. Farias Brito afirmou que toda filosofia é metafísica, e contra esta afirmativa se levantou o seu contendor, porque entende que a filosofia é positiva. Mas, positiva, como? Até mesmo no materialismo há metafísica. Os *idealistas* que se bandearam para o ramo materialista da escola hegeliana porventura não cairam na metafísica? O materialismo afirma a existência do mecanicismo, afirma o primado da energia, por exemplo, mas não *demonstra* experimentalmente a existência de seu mecanicismo. Que é isto senão metafísica? Os materialistas já disseram, com exactidão, o que é energia em si? Já provaram a existência da energia em estado puro, a olho nu? Nunca! Logo, queiram ou não queiram, a sua filosofia é também metafísica. O papel do Espiritismo na contenda filosófica entre a existência ou não de uma CAUSA suprema das coisas é o de defensor da realidade metafísica, com a diferença, porém, de que a metafísica espirita não é baseada em concepções teológicas, mas na ciência experimental, porque os fenómenos espiritas PROVAM que existe vida real fora da matéria, acima dos sentidos humanos e do mundo físico.

A palavra metafísica não faz parte, como se sabe, da terminologia espirita. Entretanto, como conceito filosófico, a metafísica pode ser discutida à luz do Espiritismo. Há três noções de metafísica:

*a*) — a metafísica fantasiosa, imaginária, que pretende apresentar um mundo irreal, vago, inexplicável;
*b*) — a metafísica teológica, que apresenta o mundo invisível ora sob a pressão de forças infernais, ora como o paraíso dos anjos;
*c*) — a metafísica decorrente da convicção imortalista, isto é, a metafísica que tem por base a certeza de que existe um princípio espiritual fora da matéria, assim como existe uma CAUSA exterior, uma causa de que se origina o Universo.

POR **DEOLINDO AMORIM**
**Correspondente no Rio de Janeiro**

# LIVROS QUE ILUMINAM

Por KARGE

NESTE ano que termina temos prestado muita atenção aos livros que lemos, procurando melhorar a nossa capacidade pessoal e receber luzes adequadas que nos iluminarão de forma especial acerca da doutrina espirita. Este pequeno artigo foi escrito para mostrar o caminho que seguimos este ano, na convicção de que será de alguma utilidade para outros que tratarão de fazer o mesmo e talvez contar o que lhes facilite a escolha de bons livros, sobretudo agora, em que o tempo escasseia.

Lemos seis obras e consultámos a miúdo uma sétima. «O Espiritismo», do Dr. Paulo Hecker, que nos deu um claro conceito do triplo aspecto da doutrina e que constitui um verdadeiro livro orientador. Também lemos «La Filosofia Penal de los Espiritistas», do Dr. Fernando Ortiz, que é um livro fundamental, de certo modo único no género e que, pelo que se lê nas revistas da especialidade, ainda não mereceu dos espiritas toda a atenção que merece.

Depois destas duas obras, reli alguns capítulos de «A Vida de Jesus Ditada por Ele Mesmo», a fim de comparar algumas afirmações observadas no que lera anteriormente. O livro seguinte foi «Dois Mundos», um livro de Isidoro Duarte Santos, obtido mediunicamente pela acção do espírito de sua esposa, D. Maria. É uma obra que eleva a alma a regiões siderais; é um hino ao trabalho e uma convicção absoluta a respeito dos valores morais; é, numa palavra, um livro de doutrina, mas um livro invulgar, empolgante, um livro que afirma o carácter, um livro belo. Seguidamente li «A Grande Síntese», de Pietro Ubaldi, o conhecido idealista italiano que tanto tem feito pelas novas letras espiritualistas. Compreendi a merecida divulgação de suas obras, que obrigam a meditar muito, página por página, a consultar o dicionário muitas vezes, a reler páginas do «Evangelho Segundo o Espiritismo», de Allan Kardec, para cotejar certas afirmações (usamos este método com todos os livros que lemos, visto ser perigoso ler sem cotejar).

Depois lemos um livro muito diferente. Trata-se de «Nova Visão do Universo; Nova Visão do Homem», de Ernesto Moog, e a sua leitura levou-nos muitas vezes ao dicionário e a reler conceitos kardecianos (fundamentalmente, os conceitos kardecianos relêmo-los em duas obras básicas do Mestre: «O Livro dos Espíritos» e o «Evangelho Segundo o Espiritismo» e também «Obras Póstumas»). Esta obra de Moog obrigou-nos a ler devagar e baseou o nosso critério em numerosos conceitos cientistas.

Finalmente, lemos «Há Dois Mil Anos», uma obra mediúnica de Francisco Cândido Xavier, grande médium brasileiro que tem contribuído sèriamente para as letras e doutrina espiritas, facilitando a obra idealista dos elevados expoentes espirituais. Este livro é de grande valor e todo o mundo deveria lê-lo, pois não se trata de novela vulgar e as suas personagens dizem grandes verdades.

Por tudo isto, dizemos que são livros que iluminam (De Constancia, de Buenos Aires).

---

Evidentemente, é à luz desta última noção que se pode discutir a questão metafísica em face do Espiritismo. Metafísica, neste sentido, não é um termo vago, uma palavra sem conteúdo, porque o mundo espiritual, para nós, é uma realidade, e esta realidade não se explica por si mesma. Logo, tem uma CAUSA. E onde está a CAUSA? Na própria matéria? Não. Se estivesse na matéria, seria parte dela, não seria anterior a ela, e não poderia, portanto, ser a CAUSA da matéria. Neste ponto, a concepção de Deus na obra de Farias Brito pode ser muito bem esclarecida pelas luzes da doutrina espirita.

Chegamos ao ponto final desta série de artigos. Para concluir o nosso pensamento:

a) — Farias Brito foi deísta convicto, sem ser, todavia, religioso no sentido ortodoxo ou sectário;

b) — Farias Brito afirmou o espiritualismo contra o *fenomenismo* e todas as formas de negação da alma.

c) — com o defender a metafísica, Farias Brito chegou ao mesmo ponto a que chegou o Espiritismo: a existência de uma realidade acima da matéria e a existência de uma CAUSA fora do Universo.

d) — O ponto culminante da obra de Farias Brito é, finalmente, a afirmação de DEUS.

# OLHAI OS VOSSOS ACTOS...

## por Reper-Siam

*Queridos irmãos, é assim unidos num pensamento de amor e de harmonia que eu desejava ver-vos sempre para cumprimento da vossa missão. Nunca duvideis da verdade do que vos dizemos. Nunca duvideis da vossa crença, porque estais na verdade. A vida terrena significa apenas uma passagem, um momento fugaz na vida espiritual, na eternidade. Nada se perde. Todos os pensamentos e acções que tiverdes e praticardes, terão a repercussão em vosso futuro. Tende, pois, pensamentos de amor e isenção. Aproximai-vos de Jesus, mestre de excelsa bondade que nos reserva sempre os seus braços nas contínuas quedas que damos para atingir o ponto desejado. Nosso meigo Jesus deve ocupar a primazia de nossos pensamentos diários.*

*Ele a todos agasalha. Mas não basta. É preciso que o arrependimento se faça em todas as almas. É preciso que a expiação acompanhe o arrependimento. Ninguém pode alijar a responsabilidade de seus actos nem transmitir a outro o pagamento de sua culpa. Por isso nós vos dizemos muitas vezes que a vida terrena está imbuída de erros e mentiras. Aí qualquer pode viver do suor dos outros, explorando-os e gastando o que ganharam. Mas aqui, têm que manter-se a si próprios. Ninguém evoluciona sem carregar o seu fardo de amargores.*

*Isto vem a propósito da revolta que denunciais por às vezes suportardes situações que julgais injustas. Não, amigos. Ninguém sofre por actos cometidos por outrem. À justiça de Deus ninguém foge. O vosso conceito é erróneo, quando afirmais que os maus são os que têm mais sorte. Dizeis isso, por o castigo não se seguir à falta. Mas sabeis que esse castigo surge quando exclamais: «Que mal fiz eu para merecer isto?».*

*Pelo exposto ficareis sabendo que, quando a dor vos visita, nunca o faz injustamente. Se não há causa actual, há causa remota. E quanto mais antiga é uma dívida, mais custa a pagar, porque vem acrescida de juros bem mais pesados do que os que levais aos que não vos pagam no prazo marcado. Os juros, aqui, são os prejuízos causados pelo mal sem castigo imediato. Chegais a convencer-vos de que não pecastes e continuais no mesmo caminho. Sois postos à prova, para ver onde chega a vossa incúria, o vosso zelo pelo melhoramento próprio. Vede, pois, que a vossa vida não decorra à toa. Tudo está condicionado; e aquele que uma vez saiu da linha recta só com muito sacrifício e dor encontra o bom caminho.*

*Amigos, já tendes luz suficiente para fugir ao destino da maioria. Vós tendes fé, tendes uma tábua de salvação. Para que a rejeitais, correndo pelos mesmos precipícios? Ter fé é um bem divino. Para se ter fé é preciso crer e vós credes num poder mais alto, justiceiro e bom. Recriminai-vos, pois, por vossa cegueira, e arripiai caminho, levando vida de verdadeiros apóstolos.*

*É preciso que avangelizeis. Ficai sabendo que o Evangelho continua a ser o livro do presente e do futuro. As máximas do Cristo estão de pé, desafiando os séculos e os homens. Jesus falou para os seus protegidos e estes ainda o não tentaram compreender. Serão os espiritas esses discípulos? Para isso, mister se torna amar e perdoar, trabalhar e sacrificar-se cada um pelo seu semelhante. Amigos, não vos insurjais contra estas palavras, porque elas são a única maneira de evolucionar. Sem amar o próximo não avançareis um passo, sejam quais forem os conhecimentos. A sabedoria implica amor ao semelhante. O sábio que procura saber tudo para satisfação própria continua escravo de si mesmo e não pode ascender mais à nossa crença.*

**Médium — *Maria Gonçalves Duarte Santos***

# O PROBLEMA ACTUAL DA MEDIUNIDADE

## III

Allan Kardec dedica o capítulo XXI da citada obra *(O Livro dos Médiuns)* à *Influência do Meio*, assunto em que eu tenho insistido chamando-lhe ambiente.

Ele diz entre outras coisas o seguinte:

«Segundo o que temos visto a respeito das causas de simpatia e antipatia dos Espíritos, compreender-se-à fàcilmente que devemos estar cercados daqueles que têm afinidade com o nosso Espírito, conforme o seu grau de elevação ou de degradação.

«Partindo deste princípio, supunhamos uma reunião de homens levianos, inconsequentes, apenas ocupados com seus prazeres; que Espíritos aí se acharão, de preferência? Não serão certamente os espíritos superiores, do mesmo modo que os nossos sábios e filósofos não iriam ali perder seu tempo. Assim, todas as vezes que os homens se reunem, acha-se com eles uma assembleia oculta que simpatiza com as suas qualidades ou defeitos, abstraíndo qualquer ideia de evocação. Admitamos agora que eles têm a possibilidade de conversar com os seres do mundo invisível por meio de um intérprete, isto é, com auxílio de um médium. Quais são os que hão-de responder ao seu apelo? Evidentemente, aqueles que foram apropriados e que só procuram ocasião de se comunicar. Se, em uma sociedade fútil, chamarem por um Espírito superior, pode bem acontecer que ele venha e diga até mesmo algumas palavras razoáveis, como o bom pastor que aparece no meio das ovelhas desgarradas; *mas, logo que vê que não é atendido nem compreendido, retira-se, como o farieis se estivesseis no seu lugar, e os outros, os espíritos inferiores, ficam então em plena liberdade.*

«Não basta que uma assembleia seja séria para ter comunicações de ordem elevada; há pessoas que nunca riem mas cujo coração, nem por isso, é mais puro; ora, é o coração, sobretudo, que atrai os bons Espíritos. Não há condição moral alguma que exclua as comunicações espiritas; mas, se se estiver em más condições, conservar-se-á com seus iguais, que não deixam de nos enganar, e, não raro, favorecem nossos preconceitos. Daí se infere a grande influência do meio sobre a natureza das manifestações inteligentes. Em resumo, as condições do meio serão tanto melhores, quanto mais homogeneidade houver para o bem, mais sentimentos puros e elevados, mais desejo sincero de se instruir sem ideia preconcebida».

Falemos ainda sobre a *obsessão.*

O principal dos escolhos da prática do Espiritismo é a *obsessão*, isto é, o domínio que alguns espíritos exercem sobre certas pessoas. Ela só é feita por espíritos inferiores, os quais, se conseguem dominar sobre alguém, identificam-se com o seu espírito e conduzem-no como a uma criança, levando-o a praticar todos os actos que queiram. Quando nos referimos aos médiuns, já dissemos os diversos graus da obsessão, desde a simples obsessão, à fascinação e subjugação ou dominação completa. Antigamente chamava-se possessão o domínio exercido pelos maus espíritos, quando a sua influência era tal que chegava à aberração das faculdades. Por isso a esses indivíduos se chamava possessos.

Na obra citada diz-se:

«A obsessão é um dos maiores e mais frequentes escolhos da mediunidade, por isso recomendamos todo o cuidado em combatê-la, porque além dos inconvenientes pessoais que pode originar, é obstáculo absoluto à bondade e veracidade das comunicações. A obsessão, em qualquer grau, sendo sempre o efeito de um constrangimento, que não pode ser exercido por um bom Espírito, contribui para que toda a comunicação dada por um médium obsidiado seja de origem suspeita e não mereça confiança alguma. Se, às vezes, há nela alguma coísa boa cumpre aceitá-la, rejeitando porém tudo quanto for duvidoso.

«Conhece-se a obsessão pelos caracteres seguintes:

«1.º — Persistência de um Espírito em se comunicar por meios diversos, quer se queira ou não, opondo-se a que outros Espíritos o façam».

«2.º — Ilusão que a despeito da inteligência do médium o impede de reconhecer a falsidade e o ridículo das comunicações que recebe.

«3.º — Crença na infalibilidade e identidade absoluta dos Espíritos que se comunicam, e que, debaixo de nomes respeitáveis e venerados, dizem coisas falsas ou absurdas.

«4.º — Confiança do médium nos elogios prodigalizados pelos Espíritos que se comunicam por ele.

«5.º — Disposição em afastar-se das pessoas que possam dar bons conselhos.

«6.º — Levar a mal a crítica feita sobre a comunicação que recebe.

«7.º — Necessidade incessante e inoportuna de escrever ou mediar.

«8.º — Constrangimento físico que domina a vontade e obriga a proceder ou a falar sem querer.

«9.º — Ruídos e movimentos bruscos e persistentes à volta de si, dos quais é causa ou objecto.

Diz mais: «*Causas da obsessão:* — São variáveis; uma vingança por motivos desta vida ou doutra anterior, outras vezes por ódio e inveja do bem». Citando um caso que teve origem na maledicência, cujos inconvenientes eu já citei numa das minhas palestras nas Irradiações Mentais que tenho dirigido.

Dizia um Espírito elevado referindo-se a umas senhoras obsidiadas: «Elas gostam muito de dizer mal do próximo e o espírito que as obsidia vinga-se porque sofreu muito por causa delas».

*Meios de combater a obsessão.* — Fazer compreender ao obsessor que não se é enganado por ele e mostrar-se mais paciente do que ela. Na altura em que o Espírito se convencer de que perde o seu tempo retirar-se-á. Mas há espíritos tenazes para quem os

meses e anos nada valem. O médium deve enfim fazer um apelo fervoroso ao seu anjo da guarda e aos bons espíritos que lhe são simpáticos e pedir-lhes assistência. Por pior que seja o espírito, convém sempre tratá-lo com benevolência e orar por ele.

É igualmente conveniente interromper qualquer comunicação, desde que ela advenha de um mau espírito que não queira ouvir conselhos.

No livro citado diz-se: «A sujeição corporal tira ao obsidiado a energia para dominar o mau espírito. Por isso é necessário a intervenção duma 3.ª pessoa, que actue sobre o médium quer pelo magnetismo quer pela vontade.

«À falta do concurso do obsidiado, essa pessoa deve possuir ascendência sobre o Espírito, mas como *esse ascendente só pode ser moral, só a um ser moral, superior ao Espírito, é dado exercê-lo e o seu poder será tanto maior quanto a sua superioridade moral o exceder*, porque se impõe ao Espírito, que é forçado a inclinar-se diante dele, por isso Jesus tinha tão grande poder para expelir os que então se chamavam demónios, isto é, os maus espíritos.

«O que falta às vezes ao obsidiado é uma força fluídica suficiente, em tal caso a acção magnética de um magnetizador pode utilmente auxiliá-lo. De mais, é sempre bom aconselhar-se por intermédio de um médium seguro, com um Espírito superior ou com o anjo da guarda.

«Daqui resulta um ensino de grande alcance, isto é, que *as imperfeições morais dão entrada aos Espíritos obsessores* e o meio mais certo de se libertar deles é chamar a si os bons Espíritos pela prática do bem.

«*Causas das mistificações.* — Vejamos a resposta dada pelos próprios Espíritos: Os Espíritos vêm instruir-vos e guiar-vos no caminho do bem, e não no das honras e da fortuna, nem servir às vossas mesquinhas paixões. Se lhes não pedisseis coisas fúteis ou fora das suas atribuições não darieis tantos pretextos aos enganadores, donde deveis concluir que quem é mistificado obtém o que merece. O papel dos Espíritos não é o de vos pôr ao facto das coisas deste mundo, mas o de vos guiar com segurança naquilo que vos pode ser util no outro. Quando vos falam das coisas da terra, é porque o julgam necessário, não porque o pedis. Se virdes nos Espíritos os substitutos dos adivinhadores e feiticeiros, então sereis enganados.

«Se os homens só tivessem de se dirigir aos Espíritos para saberem tudo, não teriam então livre arbítrio e sairiam da linha traçada por DEUS à humanidade. O homem deve agir por si mesmo; DEUS não manda os Espíritos para aplanar o caminho material da vida, mas para preparar o do futuro.

«*Médiuns pagos — Uma das condições morais para se ser assistido pelos bons Espíritos é o desinteresse.*

«Como poderia supor-se por muito pouco que se saiba de Espiritismo, que um Espírito, por mui pouco elevado que fosse, estivesse a todas as horas do dia às ordens de um empresário de sessões e sujeito às suas exigências, para satisfazer à curiosidade do primeiro que se apresenta? Sabe-se a aversão dos Espíritos por tudo o que entende com a cobiça e o egoismo, o pouco caso que eles fazem das coisas materiais, e pretende-se que eles ajudem a especular com a sua presença. Isto repugna ao pensamento e seria necessário conhecer bem pouco a natureza do mundo espiritual, para crer que assim fosse. Mas, como os Espíritos levianos são menos escrupulosos e só buscam ocasião para se divertirem à nossa custa, resulta que quando se não é mistificado por um falso médium que, quando a manifestação se não dá, frauda para justificar a paga, tem-se toda a possibilidade de o ser por alguns dentre eles (espíritos).

Só estas reflexões de Allan Kardec bastam para se dar ideia do grau de confiança que se deveria conceder a comunicações desse género.

«De mais, de que serviriam hoje médium pagos, se quando se não tem em si essa faculdade, se poderá achá-la em sua família, entre os amigos e conhecidos?».

«O mais abnegado desinteresse é a melhor garantia contra o charlatanismo, se ele nem sempre garante que as comunicações inteligentes possam ser boas, ao menos tira aos maus Espíritos um poderoso meio de acção e fecha a boca a certos detractores.

«Dir-se-á talvez que um médium que ocupa o tempo com o público no interesse dos factos, não pode dá-lo de graça porque necessita de viver. Mas será no interesse dos factos ou no *seu* que ele o dá e não será de preferência por entrever aí um bom ofício lucrativo. Não nos esqueçamos de que os Espíritos, qualquer que seja a sua grandeza ou inferioridade, são as almas dos mortais, e quando a moral e a religião reconhecem como um dever respeitar-lhes os despojos, a obrigação de respeitar os seus Espíritos é ainda maior.

«Que se diria daquele que tirasse um corpo da sepultura e o exibisse por dinheiro, por ser um corpo de natureza a excitar a curiosidade? Será menos irreverente exibir o Espírito do que o corpo, sob o pretexto curioso de ver um espírito manifestar-se?».

O especular com as almas dos mortos deve repugnar à alma mais embotada.

«Os sonâmbulos que utilizam essa faculdade duma maneira lucrativa, diz Allan Kardec, não estão no mesmo caso. Conquanto esta exploração esteja sujeita a abusos e seja o desinteresse a melhor garantia da sinceridade, a posição é diferente, visto como é o seu próprio Espírito que opera; está por consequência sempre à sua disposição, e na realidade eles só exploram a si mesmos, porque têm liberdade de dispor da sua pessoa como bem entendem, ao passo que os médiuns especuladores exploram as almas dos finados».

Mas o próprio sonâmbulo espiritualista não deve fazer-se pagar, e qualquer sociedade séria de Esoterismo, repito, recusaria a entrada ou expulsaria do seu

**Por ANGELO DA COSTA CABRAL**

**Presidente da Ordem Esotérica Iniciática**

seio todo aquele que se fizesse pagar pelas suas faculdades psíquicas, seja ele magnetizador, sonâmbulo, médium, etc.

No livro citado as sessões e sociedades espiritas são assim classificadas:

«As sessões e sociedades espiritas conforme a sua natureza podem ser *frívolas, experimentais ou instrutivas.*

«*As frívolas* compõem-se de pessoas que só encaram a doutrina pelo lado divertido das manifestações, que se comprazem com os gracejos dos espíritos levianos; amadores dessas espécies de assembleias, onde elas se produzem livremente e às quais não deixam de comparecer. É nelas que se pergunta toda a espécie de banalidades, onde se procura fazer dos espíritos adivinhões. Tais reuniões não têm valor.

«*As experimentais* têm por objectivo mais especial a produção das manifestações físicas. Para muitas pessoas é um espectáculo mais curioso do que instrutivo, embora elas concorressem para descobrir as leis que regem o mundo invisível.

«*Sessões instrutivas* — Têm carácter completamente diverso e só nelas se pode obter o verdadeiro ensino. Devem ser absolutamente sérias e só o são quando se ocupam de coisas úteis, com exclusão de quaisquer outras.

«A instrução espirita não compreende só o ensino moral dado pelos Espíritos, mas também o estudo dos factos e suas causas.

«As reuniões de estudo são úteis até para os médiuns que tenham desejo sério de se aperfeiçoarem, o que deve ser apanágio de todo o verdadeiro médium».

Infelizmente, nota-se que apenas as sessões práticas, de incorporação, etc., estão cheias, ao passo que grande parte das sessões de estudo e das conferências têm pouca assistência. Embora eu não tenha de que me queixar, o que aproveito mais uma vez para agradecer, ainda o mês passado no I. E. P. uma oradora espiritualista teve na sua conferência diminuta assistência.

Alguns oradores consagrados têm mais de uma vez salientado a importância da assistência às conferências, em que normalmente se pode aprender muito mais do que na maioria das sessões.

Esse mal, chamado misologia ou ódio aos discursos,Platão, no Fedro, lhe chama o maior mal que possa acontecer-nos. Ataca aquelas pessoas que à força de ouvir disputar e contradizer tudo ao ignorante adquirem a persuasão de que não há razões sólidas e válidas e que tudo é incerto.

O verdadeiro perigo da mediunidade é a obsessão nos seus diversos graus, e o único remédio que há para a evitar é a fiscalização das pessoas desinteressadas e benévolas; quatro olhos vêem mais do que dois e ninguém pode ser juiz em causa própria. Sob este ponto de vista, as reuniões sérias são de grande utilidade para o médium, se ele tiver bastante bom senso para ouvir os conselhos, porque aí se encontrarão pessoas mais esclarecidas do que ele, que perceberão os indícios às vezes delicadíssimos da inferioridade do Espírito.

Na obra citada pode ler-se mais o seguinte:

«Todo o médium que deseja sinceramente não ser joguete da mentira, deve procurar trabalhar nas sessões sérias, aceitar com reconhecimento, solicitar mesmo o exame crítico.

«Uma reunião séria deve ter como propósito afastar de si os Espíritos mentirosos e não o conseguirá, enquanto não estiver em condições favoráveis.

«Uma reunião é uma entidade colectiva cujas qualidades e propriedades são a resultante de todas as de seus membros, formando como que um todo; ora esse todo terá tanta mais força, quanto mais homogéneo for». Isto está de acordo com o que temos dito nas sessões de Irradiação Mental sobre egrégoras.

«O recolhimento e a comunhão de pensamentos são as condições essenciais de toda a reunião séria; compreende-se que o número excessivo de assistentes deve ser uma das causas contrárias à homogeneidade».

A propósito das sessões convém dizer ainda o seguinte:

«As reuniões mediúnicas ou de fenómenos espiritas deverão interessar-nos, como método pragmático de educação e nunca como meio de buscar a solução de problemas da vida material», (Revista Espirita do Brasil).

Depende dos assistentes a formação de bons ambientes. Depende de bons ambientes a formação de bons médiuns. Depende de bons médiuns a recepção de boas mensagens que nos estimulem a animar as legiões de infelizes que nos rodeiam. A nossa missão é portanto formar sessões ornamentadas com pensamentos de amor, paz, harmonia, calma, luz espiritual, caridade pura e, acima de tudo, vontade poderosa de ser sempre e em todas as circunstâncias o mais útil possível ao nosso semelhante.

A verdadeira mediunidade é digna de todo o respeito e consideração e os bons desencarnados esforçam-se por demonstrar a realidade da sobrevivência através dos médiuns sinceros.

Léon Denis, escreve:

«Caros médiuns, não desanimeis. Furtai-vos ao desfalecimento. Elevai-vos acima deste mundo efémero. Atraí o auxílio divino. Suplantai o «Eu» e libertai-vos dessa afeição demasiado viva que sentimos por nós mesmos. Vivei para os outros, eis tudo! Tende espírito de sacrifício. Preferi a pobreza, a enriquecer com o produto da fraude e da traição. Permanecei obscuros, em vez de traficar com as vossas faculdades. Sabei sofrer pelo bem de todos e para vosso progresso espiritual».

Prezados amigos, se vos tivesse recordado estas verdades apenas por palavras minhas, era capaz alguém de dizer logo, ele diz aquilo, porque não é espirita, e quere combater as sessões e os médiuns. Pois é frequente quando, como hoje, notamos certos erros, damos certos conselhos, dizerem logo: lá estão a bater nos médiuns. Nós, repito, não batemos nos médiuns, mas na fraude, na exploração e na imoralidade e certamente vós não quereis defendê-las, como se poderia julgar, se dissesseis isso de nós!

Mas, como recordei essas verdades por intermédio das citações dos belos livros de Allan Kardec, introdutor do Espiritismo na Europa, e, como citarei mais adiante, homem de uma moral modelar, não podereis dizer sem vos prejudicardes, sem vos colocardes mal, que Allan Kardec não é espirita ou que bate nos médiuns ou que ataca as sessões, nem que as comunicações mediúnicas que vos citei, extraídas das suas obras, não são de espíritos elevados e de luz; é o que eu desejo para que a mais leve sombra de dúvida não diminua a impressão que deve ficar gravada nas vossas mentes e que deve nortear de futuro as vossas sessões.

Àqueles que tenham a veleidade de dizer que não era preciso dizer estas coisas porque já as sabiam, dir-lhes-ei também que não têm razão, primeiro porque muitos dos que assistem a sessões não leram nem ouviram nunca infelizmente estas coisas, e os que as

leram ou ouviram, muitos deles apesar disso não as sabem, porque não as praticam, e só provarão sabê-las quando as praticarem. Pessoas, as mais cultas e as mais inteligentes, caiem frequentemente nos erros clássicos apontados por Kardec e que deviam ser o A. B. C. espiritas.

Portanto, não fechemos deliberadamente os olhos à verdade, não temamos o seu brilho!

Expostas e reconhecidas estas verdades, pareceria ser fácil aplicá-las, mas vamos ver que, é, pelo contrário, muito difícil.

Pois, é facto sobejamente demonstrado que se um doutrinador ou um dirigente de sessões, sendo sincero e amante da verdade, na melhor das intenções, tem a ousadia de pôr em dúvida a veracidade das afirmações ou o nome da entidade manifestante, (embora todos, desde o médium aos assistentes, devessem agradecer o cuidado com que se verificam os fenómenos, alguns na sua boa fé e outros na sua má fé), não acham bem, e o médium, que se recorda de tal sem que lho digam, não interessa dizer-se porquê, sente-se ofendido, melindrado e recusa-se a mediar, quando, pelo contrário, pelo exposto por Allan Kardec, devia ser o primeiro a querer que os seus trabalhos fossem verificados e aperfeiçoados. Pois, todo o amigo da Verdade gosta de controlar os factos e sabe por experiência própria, que muitas vezes quando se tenta controlar a identidade do espírito manifestante fazendo-lhe certas perguntas que o identificariam aos olhos de todos, por ser pessoa conhecida, ele, por não ser a entidade que indica, titubeia, recusa responder, desvia o assunto, retira-se, etc. Quando é um desconhecido e se pergunta ao desencarnado como se chama e onde morava e em que data, se se verifica a afirmação, o que poucos fazem, 99 % das vezes, em tal casa na data indicada não morava ninguém com tal nome. Repito, muitos dos leitores, sabem, como eu, que isso é assim.

Seja ou não verdadeira a manifestação geralmente não é controlada, para se explorar a credulidade dos assistentes com diversos objectivos.

Quando alguém quere combater os embustes dos desencarnados atrasados ou condena a mediunidade paga ou a fraude de certos médiuns, dizem logo alguns assistentes, repito, lá está mais um a bater nos médiuns!

# Como se faz a história...

O Diário de Notícias, *de Lisboa, publicou a seguinte nota que destoa do seu ar frio e carrancudo:*

*«Evoca «La Tribune de l'Histoire», no seu último número, a epidemia de espiritismo que em Paris grassou há cem anos.*

*«Surgiram «médiuns» por toda a banda. A própria corte os acolhia e lhes ouvia as revelações de Além-Tumulo que faziam à volta de mesas de pé de galo, cabritando endemoninhadas.*

*«O americano Young foi um dos mais cotados. Mas em determinada noite, nas Tulherias, estendeu-se ao comprido, quando fazia uma das suas invocações assombrosas.*

*«Asseverou que estava presente o pai da imperatriz. E tanto assim que, se alguém duvidasse, tocasse — porque podia tocar — a sua própria mão, ali, sobre a mesa prodigiosa.*

*«Sobre a mesa distinguia-se, na escuridão quase profunda da sala, qualquer coisa branca e volumosa, com dedos.*

*«A imperatriz Eugénia adiantou-se, tocou-lhe e garantiu:*

*«— Não há duvida. É a mão do meu pai!*

*«Napoleão III, que não tinha conhecido o sogro e nunca lhe tinha, portanto, apertado a mão, foi-se a ela, sacudiu-a e observou:*

*«— Mas está fria como o gelo!*

*«Nessa altura, um cortesão irreverente (que nunca ninguém soube quem foi) acendeu luzes na sala. E, com espanto e com escandalo, viu-se que em cima da mesa estava simplesmente o pé descalço de Young.*

*«O «médium» havia, como se costuma dizer e como já se dizia então — metido os pés pelas mãos.*

*«Regressou à América no primeiro barco saído do Havre. E a epidemia do espiritismo em Paris principiou a declinar».*

*Se a notícia resume bem a evocação de* La Tribune de l'Histoire, *não sabemos o que deveremos chamar à «mestra da vida». É tão inverosímil a facécia (o que aí fica não tem outro nome), como a confusão dos imperadores e o gesto do cortesão irreverente. E quem meteu os pés pelas mãos não deve ter sido o médium, mas o articulista que avaliou a inteligência dos outros pela sua própria inteligência. Qualquer imperador pode confundir o indicador com o anelar, mas nunca as mãos com os pés. Essa confusão é própria dos escribas que tomam a história pela anedota.*

Ora em primeiro lugar, isso não é verdade, nós não batemos nos médiuns, como não batemos em ninguém, nós combatemos é a exploração, a mentira, a fraude e quem disser o contrário falta à verdade, e ajuda, pela sua atitude, a mentira, a fraude e a exploração, e sofrerá as consequências de tal procedimento!

Eu, embora possa preferir em certas ocasiões outros meios de investigação que caracterizam a minha posição no Espiritualismo, creio firmemente no fenómeno espirita e nos revelantes serviços que ele tem prestado à humanidade, quer para difusão da crença, pois esse fenómeno, quando verdadeiro, é esplêndido para convencer uma grande parte das pessoas, quer para doutrinar desencarnados regenerando-os, quer para cura de obsidiados, etc., e estou disposto a empregar os meus esforços para triunfo do Espiritismo, mas isso não implica de forma alguma que seja ingénuo e que tenha a ideia de que todos os fenómenos são espiritas, pois podem ser anímicos, como muito bem sabem, e já tenho provado que sei distingui-los; não aceito à primeira vista tudo como verídico, pois embora todos saibam que há moedas verdadeiras, não quer isso dizer que se aceitem todas, pois também as há falsas, e não devem aceitar as últimas! Assim, também há fenómenos que são espiritas e outros que o não são. Há verdadeiros, esplêndidos e desinteressados médiuns, mas também há médiuns exploradores e falsos médiuns!

*(a Concluir)*

# Como Fala a Vida

Ouçamos a narrativa de um homem que percebia as vozes de todas as forças nas do ser e lhes falava.

Um dia o vento rugia. O homem falou-lhe e disse-lhe:

— Pára. Não vês que prejudicas a vida?... Arrancas árvores, matas animais, ameaças pessoas! Abranda a tua corrida. Ninguém te impede de caminhar e, apenas com um pouco mais de calma, alcançarás, da mesma forma, os teus fins, sem prejudicar. Tu e os outros elementos não são senhores da Terra. Há outras vidas, das plantas, dos animais e dos homens. A terra é para todos, tanto para ti como para eles, porque todos precisam de viver.

E o vento, assobiando, respondeu:

— É preciso que eu caminhe assim, porque nasci para a violência, pois a força que me impele e arrasta é fatal. Eu sou a expressão que representa a violência e não sei exprimi-la doutra forma, porque nessa força vive o meu próprio «eu». Quando ela afrouxa o seu impulso eu sei dominar-me e transformo-me em brisa suave. Se afago ou prejudico aquilo a que chamas vida, as plantas, os animais e os homens, não sei. Sou surdo e cego no plano que mencionas e não sei o que significa «sentir». Para mim, a vida consiste no movimento. Quando me falas das sensações dos seres, não te compreendo, não conheço as consequências do mal que pratico, isso a que chamas arrancar e matar.

— Não compreendes, porquê? — perguntou o homem.

E o vento respondeu:

— A compreensão é uma coisa que tu deves possuir, visto falares nela, mas que eu não possuo, pelo menos no sentido que tu mencionas; só compreendo a minha existência, só isso e mais nada. Porque motivo, tu, que deves compreender mais do que eu, não percebes que eu não posso conhecer mais além do que o meu próprio eu?... Suponho que tu, embora mais adiantado, também não conheces mais além do que o teu «eu». Não vês que eu não possuo mais do que uma alma elementar, mecânica, sem possibilidades de escolha, sem responsabilidade e outras coisas que mencionas com nomes que desconheço. Não sou mais de que um cálculo de formas, uma fórmula dinâmica uma forte concatenação de causas e efeitos, como lhe chamarias... Compete a ti, que possues aquilo que eu não possuo, isto é, a inteligência, como lhe chamas, estudar as minhas características, visto poderes penetrar a sua estrutura e significado, coisas que, por certo, existem, mas das quais nada sei e às quais obedeço, sem as conhecer. Que alguém as conheça por mim. Eu limito-me a obedecer. Estuda e compreende-me tu, a mim, teu inferior e não eu a ti, porque és mais complexo do que eu. E, para evitar os males que desconheço e tu afirmas que pratico, para salvar os seres a que aludiste, compete-te e mesmo a eles, estudar e encontrar meios de defesa, não só porque sois mais do que eu, sabeis mais, mas também porque isso diz respeito à vossa existência e não à minha. Cada um dispõe dos meios necessários para sua defesa e deve empregá-los. Cada um deve aprender as lições da vida: vós as vossas, eu as minhas. E vós, que tendes à vossa disposição mais elementos do que eu, deveis estudar coisas mais complexas e difíceis. Por acaso eu vivo ocioso?... Não. Se vivo em constante agitação, é porque também tenho a minha tarefa e as forças que constituem a minha alma têm de resolver problemas, encontrar soluções, transformações e equilíbrios que desconheceis, mas que também desempenham as suas funções no equilíbrio do meio em que viveis e das quais tendes necessidade. Tenho a minha missão na ordem das coisas, cumpro-a dentro das minhas possibilidades, não podes pedir-me mais.

E o vento, expostas estas verdades, retomou o seu curso veloz que era a sua expressão de vida e, assobiando, partiu espaço fora...

Então, o homem que percebia as vozes de todas as formas dos seres e lhes falava, voltou-se para uma plantazinha que, coberta de folhagem e de espinhos, tinha invadido todo o espaço livre ao sol, sufocando as plantas vizinhas, e disse-lhe:

— Porque és tão egoísta e má, prejudicando as tuas semelhantes, vivendo à custa da sua vida?

— Egoísta e má? — replicou a planta —.

Que significam essas duas palavras?... Não é natural que eu pense na minha própria vida, como as outras pensam na delas?... Não é justo que eu viva?... Não tenho os mesmos direitos que elas?... Para que hei-de preocupar-me com as outras, quando elas não se preocupam comigo?... Para que hei-de evitar sufocá-las em meu proveito, se elas não hesitarão em fazê-lo, sufocando-me em proveito delas?... Se tenho espinhos, aprendi a formá-los para minha defesa, a fim de que os animais não me comam e as tuas mãos não me arranquem da terra. Doutra forma, como poderia defender-me e fazer-me compreender, senão prejudicando-te, visto seres apenas sensível ao mal, como demonstrar-te que tenho direito à vida?... Esta defesa é-me indispensável. Aprendi à minha custa que não existe outra possibilidade. Mas tudo isto representa a escola da vida e tu sabes que forme o nível em que vivo. Não podes pedir-me mais.

E aplanta calou-se e voltou a sugar a vida da terra e a aspirá-la do ar e do sol.

Então o homem que percebia as vozes de todas as formas dos seres e lhes falava voltou-se para um animal que, àvidamente, espreitava a presa. Talvez um milhafre ou um lobo, procurando um cordeirito para devorar, um pobre cordeirito que tranquilamente pastava ou uma avezita em busca de vermes... ou ainda micróbios que cumpriam a sinistra missão de matar um doente.

Então, o homem disse-lhe:

— Para quê, esse contínuo massacre?... Sois mais do que as plantas, podeis voar ou correr livremente, tendes olhos e ouvidos, faro e tacto, tudo possibilidades recusadas às plantas. Para que as imitais e sois tão ferozes como elas, que vos são inferiores?...

## UM CAPITULO DO LIVRO "DEUS E O UNIVERSO" DE PIETRO UBALDI

todos os seres devem aprender as suas lições.

— Mas porque não tentas compreender, além da tua vida, a vida das tuas semelhantes? — sugeriu o homem — para que todas tenham o seu lugar ao sol e todas possam viver?

E a planta respondeu:

— Porventura as outras tentam compreender a minha? São apenas inimigas e rivais e o lugar ao sol existe para quem o sabe conquistar. Defendo a minha vida com o meu trabalho e aprendi a defender-me, sofrendo. Foi esta a lição que a vida me impôs. Aquilo a que chamas compaixão e bondade, não existem no meu mundo. Aqui, só impera a justiça do mais forte. Entre nós é a melhor e é justo que vença. Se me transplantares para um meio mais protegido, adaptar-me-ei e deixarei de ter espinhos. Mas com isso enfrequeço e morro se não tratares de mim. A minha ferocidade é necessária e obrigatória, pelo menos enquanto estiver entregue a mim própria. Tu, que estás mais alto e dispões de meios para melhor compreensão, podes fazer emperar no mundo a bondade e a compaixão; eu não posso. De resto, eu desempenho a parte que me compete no concerto universal, produzindo a síntese química do mundo inorgânico. O resto não é comigo. Cumpro as minhas funções na ordem das coisas e con-

— Sim, é verdade —respondeu o animal— somos superiores às plantas, dotados de maior compreensão, mas não temos a liberdade de agir. A nossa vida acumula experiências sensórias, não aquelas a que chamas experiências morais e espirituais. Não temos a liberdade da escolha, mas, como vês, temos de seguir uma força que fatalmente nos impele e não podemos mudar de caminho. Vivemos, alimentamo-nos, reproduzimo-nos mecânicamente, segundo leis que desconhecemos. É esta a nossa vida. O resto não sabemos. São estas as nossas experiências, as lições que devemos aprender e vivemos satisfeitos, assim. Tu, que vives em planos mais altos, podes proceder doutra forma. E repara, se nos levas para tua casa, nós mudamos, domesticamo-nos. Mas tu conservas-te sempre muito afastado de nós para que possamos seguir-te.

Ditas estas palavras, o animal, obedecendo ao seu instinto, afastou-se em perseguição da presa.

Então o homem que percebia as vozes de todas as formas dos seres e lhes falava, voltou-se para outro homem e disse-lhe:

— És meu semelhante, superior a todos os seres com quem acabei de falar, possuindo todas as suas qualidades. Tens em ti a força brutal do vento, a ciência vegetativa das plantas, os sentidos e o instinto dos animais, mas tens ainda uma qualidade superior: a fa-

culdade de escolha, o mundo moral e a noção da responsabilidade. E se tens tudo, porque não és perfeito e cometes erros?

E o outro homem respondeu:

— Cometo erros, justamente porque não sou perfeito. Peco, em consequência dessa qualidade superior. Sou livre, posso escolher e conheço as minhas responsabilidades. O animal é mecânicamente sincero na sua ferocidade e não peca, porque não tem liberdade, não compreende e não pode escolher. O seu olhar não vai além das suas leis simples, mecânicas, por assim dizer. Eu domino essas leis, porque vejo mais além. Mas o animal está encerrado dentro delas e está menos sujeito a pecar, porque é como um autómato impelido por uma força estranha, mais profunda e que tudo sabe. Eu sou forçado a manejar e a estudar uma força diferente, directiva, e isso significa a luta que o animal ignora. Tenho de viver a lei de Deus, não como instrumento cego, impelido por leis sempre iguais, mas segundo o meu livre arbítrio, para chegar assim a compreender a lógica e a bondade dessa mesma lei e ter a consciência dessa lógica e bondade. É esta a minha experiência, a lição que devo aprender. A lei é a mesma para todos, mas diferente na forma, conforme os planos evolutivos, a consciência que o ser tem de si próprio. Os elementos, as plantas e os animais cumprem-na em graus diferentes, mas sem a conhecerem. Só o homem possui esse conhecimento, para, depois de ser consciente, a poder seguir à vontade, não como instrumento, mas como espontâneo executor, por ter compreendido que a sua felicidade e o seu bem residem no cumprimento de tal lei.

«A minha vida — continuou — é dura e difícil, cheia de canseiras e de abismos que a mecânica do instinto ignora. O animal obedece cegamente até à brutalidade, à lei da fome e do amor, mas não pode ir mais além. O homem, embora as sinta em si, tem, pela sua natureza humana, as possibilidades que o animal não tem de as dominar, pode cumprir a depuração biológica ignorada por aquele, da elevação, do génio, do santo, do místico, que o leva a um plano de vida mais alto, onde as características de animalidade são dominadas e vencidas. Se no homem ainda vive o animal, existe nele, também, o germe do anjo. O homem sofre e luta para desenvolver este germe e tornar-se, de verdade, o anjo. É esta a fase evolutiva que nos compete viver. Se eu posso errar muito mais que o animal, porque sou livre, também posso sofrer muito mais do que ele, aprender lições que ele desconhece. Enquanto a ciência do animal consiste em apurar os sentidos e os meios físicos e é esta toda a sua expressão de vida, eu apuro os sentidos e os meios morais e espirituais, até que consiga dominar por completo os primeiros. Quando o animal consegue apurar o ouvido, a vista e o faro, para vencer com meios sempre mais perfeitos a luta pela vida, sabe já todas as suas lições. Eu só conseguirei sabê-las quando vir e ouvir com mais justiça e bondade, quando vencer a luta pela vida, não devorando o meu semelhante, mas colaborando com ele na ordem divina.

Então o homem que percebia as vozes de todas as formas dos seres e lhes falava, voltou-se para um anjo e disse-lhe:

— Tu, que vives nos céus, longe do inferno terrestre e progrediste mais do que nós, porque não nos auxilias?... Os animais são tão equilibrados na sua ignorância e guiados cegamente pelo instinto, que parecem perfeitos. Mas o homem, quanto mais sobe, maior consciência tem da Lei, melhor vê o caminho que tem a percorrer.

Então o anjo respondeu:

— Estou muito mais alto do que tu, mas ainda muito longe da perfeição infinita de Deus. Pareço santo e santo sou, de facto, comparado com a vida da terra; parece-te que vivo na beatitude, sem trabalhos nem lutas, mas também as tenho e grandes, luto para alcançar o bem. Porque alcanço mais do que tu, tenho maiores deveres. O fatal progresso em que consiste o existir, para nós mais próximo de Deus, torna-se cada vez mais rápido. Vivemos mais directamente sob os raios divinos do Amor, só podemos, portanto, viver para os outros. Poderíamos ser felizes, mas colhemos na terra as vossas dores e tornamo-las nossas, para vosso bem. E só desta forma poderemos sentir Deus cada vez mais próximo. Não vivemos numa beatitude ociosa. É esta a nossa experiência e, se cada ser tem a sua lição, esta é a que devemos aprender. Quanto mais subimos melhores trabalhadores devemos ser, porque somos mais fortes instrumentos de Deus, na realização do Seu plano no Universo. O paraíso transformar-se-ia num inferno, se as nossas alegrias fossem egoistas como, as vossas; se não trabalhássemos contìnuamente, perderíamos a nossa qualidade, cairíamos em planos inferiores de vida. Aqui impera o trabalho para o bem, como aí impera o trabalho para o mal; respira-se amor, como al, em baixo, se res-

pira ódio. E nós somos os veículos desse Amor que recebemos de Deus para o derramarmos sobre vós. É esta a grande harmonia da vida, a imensa sinfonia do Universo, da qual nós somos as notas mais altas e vós as mais baixas.

Então, o homem que percebia as vozes de todas as formas dos seres e lhes falava, voltou-se para Deus e orou:

— Senhor, graças por me teres concedido, pela força do teu Amor, o dom supremo de existir. Criaste-me como um ser à Tua imagem e semelhança, no seio do teu infinito «Eu». Desta forma, eu existo em Ti, sou uma nota na grande orquestra do Teu Universo, sou um operário, embora humilde, instrumento da Tua obra, uma célula mínima, do Teu infinito organismo.»

Enquanto orava, o homem volvia um olhar para todos os seres e via-os irmãos, geràrquicamente dispostos segundo os graus de evolução, cada qual no seu posto, no grande edifício da criação, cada um com a sua função na ordem universal, todos eles como elementos úteis no grande organismo do todo. E cada um, na sua posição, lhe tinha falado segundo as leis do plano em que vivia, fatalmente preso a ele, mostrando-lhe os limites da sua capacidade de compreensão e os respectivos deveres. Mas o próprio esforço de trabalho e sofrimento abria uma porta a essa fatalidade e por ela o ser podia subir, subir sempre, cada vez mais alto, para a suprema alegria do divino. Esta é a grande experiência de cada vida, a lição que todos nós devemos aprender. A centelha divina arde no mais profundo do nosso ser, o espírito adormecido deve despertar e voltar a Deus. Assim, desde o mais baixo até ao mais alto, o consolador pensamento de Deus se revela.

Só então o homem sentiu que tinha compreendido o Universo, abriu os braços a todos os seres cuja voz entendia e disse:

— Cinjo-vos num abraço, por amor de Deus. Aperto-vos ao peito no mesmo amplexo, subi comigo, subamos todos até Ele. Os do Alto, prodigalizando-nos Amor, nós descendo aos mais pequeninos para os auxiliar a subir. Os inferiores aceitando dos superiores os dons de sacrifício e de amor que os auxiliarão a alcançar, com justiça, a suprema felicidade. Só desta forma, todos unidos no mesmo amplexo, os seres dispersos pelo infinito, sob todas as formas, poderão encontrar-se e, fundidos num só corpo, pelo Amor, reconstituirem-se no Uno, em Deus...

*(SIBIL traduziu)*

# NOSSOS REPRESENTANTES

**Estudos Psíquicos «*encalhara*» no Recife, *um dos Estados brasileiros onde o Espiritismo conta maiores baluartes. A princípio foi animosa a nossa marcha e as contas eram prestadas correctamente. Tudo caminhava para maior expansão. Mas um dia... Os exemplares seguiam e os assinantes queixavam-se-nos de que pagavam e não recebiam. Deste modo se acumularam prejuizos que pesaram em nossa balança económica, até que um patrício amigo veio a Lisboa e concertou connosco a maneira de reaver subscritores antigos e angariar outros, para que se não perdesse o esforço realizado. Esse patrício é o confrade Joaquim da Silva Gomes, actual vice-presidente do Instituto Espirita João Evangelista e*

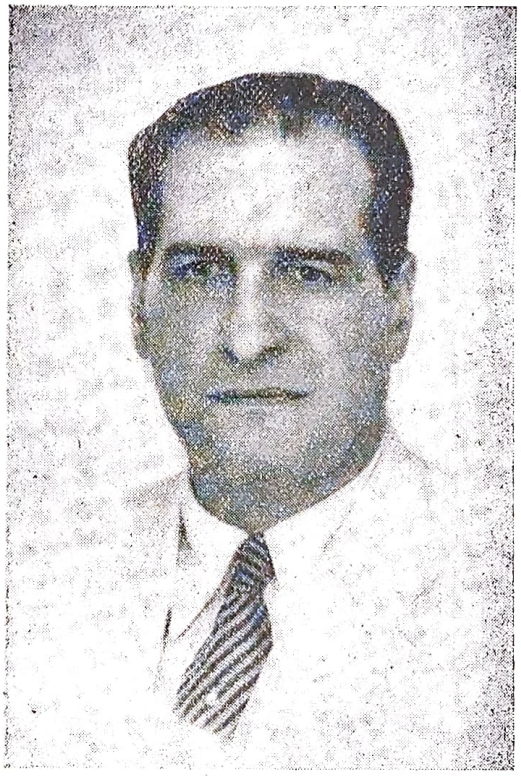

*Joaquim da Silva Gomes*

***um dos obreiros mais sinceros e prestimosos da Doutrina.***

***A sua acção tem sido decisiva no tocante à nossa revista. Nada prometendo para não faltar, trabalha com afinco no seu campo de acção, pela conquista de elementos perdidos que voltaram alegremente ao convívio de uma publicação que se não poupa a esforços para bem servir.***

***O confrade Joaquim da Silva Gomes reside na Rua Alfredo Medeiros, 89, Espinheiro — Recife, onde os nossos prezados assinantes o poderão encontrar para qualquer assunto de interesse.***

# O Problema da Reencarnação

Por ANDRÉ DUMAS

1.º — *Como encarar o problema da Reencarnação.*

Como qualquer outro problema, o da Reencarnação só será solucionado se for bem posto. Só depois de *estudo* e *reflexão* e sem qualquer ideia preconcebida se poderá apresentar uma resposta. Devemos pois abster-nos de qualquer afirmação ou negação destituida de base argumental, ou apoiando-nos sòmente em mensagens mediúnicas ou passos da Bíblia (ou de outra fonte tradicional). Da mesma forma as considerações puramente sentimentais devem ser consideradas como impróprias para resolver num ou noutro sentido problema tão importante. Todavia, as ideias dos pensadores reencarnacionistas, quer se trate dos Padres da Igreja, como Origenes e São Jerónimo, ou dos Sábios da Índia, da Pérsia e da Grécia ou da Gália, ou de Giordano Bruno, Davide Rume, Lessing, Schiller, Charles Bonnet, Goethe, Balzac, Victor Hugo, George Sand, Allan Kardec, devem ser estudadas como hipóteses, quando se trate de verificar ou falsear a verdade. E são os factos que devem servir de base a esta verificação.

2.º — *Porque é e como é que o problema de Reencarnação se apresenta ao Espiritismo.*

Sabe-se que a Biologia postula a teoria da Evolução como interpretação geral da história dos seres organizados. Algumas teorias particulares têm sido apresentadas para explicar o *mecanismo* da Evolução, cada qual de certo valor, sem contudo lhe darem solução completa. Mas a tese geral é esta: os seres organizados sucedem-se após a aurora da vida num encadeamento — ou encadeamentos — de formas de complexidade crescente no decorrer das idades e encerram na sua estrutura geral e nas fases do seu desenvolvimento embrionário sinais inequívocos de origens comuns.

Por outro lado a Psicologia comparada, cujo impulso seguiu os progressos da Biologia, descobre nos animais superiores, mas num pequeno grau de desenvolvimento, as faculdades fundamentais da espécie humana, e, nos animais inferiores, o esboço das mesmas faculdades. Superiormente desenvolvidas ou apenas esboçadas, estas faculdades têm como origem, quer a matéria cerebral, quer um elemento psíquico independente desta matéria e manifestando-se por ela. Atingido isto, o destino *Post-Mortem* do homem e dos animais deve ser o mesmo. Pronunciando-se contra a existência de todo o elemento espiritual independente do corpo material, o materialismo rejeita a sobrevivência, tanto no homem como nos animais, e, consequentemente, não entra em conflito com as conclusões gerais da psico-biologia comparada.

Ora, as doutrinas supervitalistas, pelo menos no Ocidente cristão, têm sido quase sempre antropocêntricas, quer dizer, que admitem exclusivamente a sobrevivência espiritual do homem, recusando-as ao reino animal.

Embora, no seu ensinamento para uso nas classes intelectuais, as Igrejas Cristãs adoptem geralmente a teoria da *Evolução da Vida* como é esboçada pelo transformismo biológico, nem por isso deixa de existir nele um conflito filosófico permanente entre a sua posição e os dados de Ciência. As Igrejas admitem que os seres organizados se tenham desenvolvido até à forma humana, mas postulam que é sòmente *neste estado humano* considerado como fim e coroamento supremo da criação terrestre, que o poder divino lançou na vida o espírito imortal.

Este mesmo conflito teórico devia, pois, surgir também entre as conclusões evolucionistas da psico-biologia moderna e as conclusões supervitalistas do Espiritismo, na medida em que este considera a sobrevivência como um facto exclusivamente humano. Há perto de 25 anos este conflito foi expresso numa retumbante controvérsia entre Sir Arthur Conan Doyle e Sir Arthur Keit, eminente antropologista materialista que nos factos da evolução biológica e psicológica apoiava a sua argumentação contra a sobrevivência humana. «Porque é que o espírito do chimpanzé não lhe havia de sobreviver também?»—perguntava Sir Arthur Keit —. E se o estado de desenvolvimento embrionário é considerado de certo modo uma síntese da evolução animal ancestral, em que estado de desenvolvimento embrionário se torna imortal o espírito humano?

A estas perguntas, não me parece que se possa dar uma resposta clara e satisfatória, sem nos apoiarmos, de um lado, sobre o reconhecimento da Sobrevivência Animal (e de numerosas manifestações supranormais tendentes a demonstrá-la), e do outro, sobre a teoria reencarnacionista, segundo a qual a evolução biológica é «regulada por uma evolução correspondente e paralela do espírito, que se individualizaria gradualmente e lentamente, adquirindo uma consciência de si memo sempre mais forte, graças à acumulação de numerosas experiências adquiridas, na passagem através de múltiplas existências vegetais, animais e humanas», segundo escreve Ernesto Bozzano.

3.º — *Um longo passo é inscrito no espírito humano: Hereditariedade ou memória subconsciente?*

Os supervitalistas não reencarnacionistas consideram que o Espírito individual é criado no momento do nascimento. Mas há no espírito humano — mais exactamente nas profundezas sublimanares subconscientes do espírito humano — vestígios do passado mais distante. Os psicanalistas que exploram o subconsciente através da análise dos sonhos, foram levados a reconhecer — o que as observações sobre o caso de sonambulismo espontâneo ou provocado e o estudo dos estados profundos de hipnose haviam já indicado — que o *Eu* subconsciente é muito mais vasto, mais rico em experiência, em conhecimentos e em capacidades, que o *Eu* superficial.

Segundo o professor C. G. Jung, «nós sonhamos como pensavam os nossos antepassados, como pensam as crianças. As concepções que presidiam às línguas,

às leis, às religiões dos primitivos, reaparecem em nós sob a forma de sonhos». Para determinar a natureza dos símbolos dos sonhos, C. G. Jung entregou-se a investigações comparativas acerca da mitologia, do folclore, da história das religiões e da história linguística. «No sonho, — escreveu ele —, mais do que no consciente, se revela a natureza da psique, conjunto de estratificações depositadas no curso da história do desenvolvimento humano». No sonho exteriorizam-se as imagens e tendências que emanam da natureza mais primitiva da alma.

Já Nietzche havia exposto a mesma tese: «O sonho conduz-nos a estados longínquos de civilização humana e dá-nos um meio de os compreendermos melhor».

Para explicar a desproporção manifesta que existe entre a pouca experiência adquirida pelo indivíduo após o nascimento e a importância da sucessão espiritual inscrita no subconsciente, os psicanalistas admitem geralmente, como Jung e Allendiz, a existência de um inconsciente colectivo onde mergulham as raizes da personalidade individual, e admitem implicitamente que a sucessão ancestral é transmitida por via hereditária. Mas trata-se precisamente de examinar se estes traços do passado não seriam melhor interpretados pela teoria das vidas sucessivas.

O filosofo evolucionista Samuel Butler desenvolveu no seu trabalho *Life and Hart* concepções muito interessantes sobre a memória ancestral. Eis o seu argumento fundamental: O recém-nascido humano, o jovem-animal e a larva do insecto executam inconscientemente toda uma série de actos bastante complicados, perfeitamente adaptados às suas necessidades e às circunstâncias, e que implicam a necessidade de uma longa aprendizagem. «Tal inconsciência, segundo o testemunho do nosso próprio treino —diz ele— adquire-se por um só meio, que é a repetição frequente de um acto pelo mesmo indivíduo».

Samuel Butler compara a hereditariedade a uma espécie de memória da matéria viva. Em sua opinião, as faculdades inatas do pintainho sabendo quebrar a sua casca, do recém-nascido humano sabendo mamar, da larva do insecto sabendo livrar-se da sua presa com precisão e comportando-se quase divinamente, seriam os resultados de experiências ancestrais vividas pela matéria viva de gerações precedentes e transmitidas por via hereditária. De maneira geral, o instinto dos animais e as tendências inatas do bebé seriam o resultado de uma memória material ancestral. É uma *Interpretação Materialista da Psicologia.*

Mas o mesmo facto: inconsciência e automatismo de actos perfeitamente regulados e finalizados no recém-nascido, no pintainho ou na larva do insecto, podem encontrar uma explicação não materialista com a condição de admitir que as experiências frequentemente repetidas que se encontram na origem destas faculdades, tendências e gestos automáticos, tenham sido vencidos, não pela matéria viva, mas sim pelo Elemento Psíquico Espiritual Pré-Existente do bebé, do pintainho ou do insecto. Desde então, estas experiências do passado teriam sido registadas na personalidade psíquica subconsciente sob forma de imagens virtuais ou de tendências latentes a certos impulsos.

Baseado neste raciocínio, podemos citar o caso de Bengalis do Japão: Pássaros criados em gaiolas após várias gerações que, encontrando no seu aviário um punhado de gramíneas em flor, souberam construir o ninho típico dos seus antepassados com cobertura e orifício lateral.

Citou-se também o terror manifestado pelos cavalos domésticos cuja cama foi feita com palha que tinha servido a jaulas de leões e tigres.

### 4.º — *Esquecimento e reminiscências.*

O esquecimento das vidas anteriores é certamente a objecção mais frequentemente invocada contra a teoria de Reencarnação. Ora, a psicofisiologia moderna, demonstrando que nos temos *esquecido* da maior parte dos acontecimentos e de inúmeras experiências realizadas no decorrer da nossa existência presente — se bem que os mais pequenos pormenores se encontram inscritos na nossa personalidade profunda — tira todo o valor científico a esta objecção.

Por outro lado, as reminiscências do passado pré-natal a propósito das quais se reuniram muitos importantes testemunhos provenientes de personalidades de valor, tenderiam a demonstrar que o esquecimento não é absoluto.

Para mais, isto, que é de uma importância essencial, estas *Reminiscências de vidas anteriores* não são casos excepcionais, sem ligação com uma lei geral, mas apareciam, ao contrário, como erupções no campo da consciência psicológica, de imagens invocando um passado que, mais geralmente, se manifesta sob a forma de tendências inaptas fortemente marcadas e mesmo geniais nas *crianças prodígios*, ou de impulsos «institivos» como nos animais.

### 5.º — *Conclusão.*

Segundo a tese reencarnacionista, pode-se considerar a vida espiritual após a morte, como um período intermediário de assimilação das experiências adquiridas no decorrer da última vida psíquica e de preparação para a seguinte.

Seria uma fase de recolha, de síntese, de auto-análise, durante a qual se operaria a fusão das experiências novas com as experiências antigas.

Sem dúvida que subsistem muitas obscuridades e incertezas. Elas não poderão dissipar-se sem que se dissipem primeiramente os mistérios relativos à estrutura do nosso ser psíquico, que é provàvelmente muito mais complexo do que a filosofia clássica nos habituou a conceber. Mas, de maneira geral, a teoria da Reencarnação permite vencer dificuldades teóricas que, sem ela, o Espiritismo não pode vencer.

A solução do problema prosseguirá realmente dentro desta medida onde nós o examinaremos, não com preocupações teleológicas, teológicas e doutrinárias, ou com ideias preconcebidas, mas baseados em factos psico-biológicos normais ou supranormais, minuciosamente examinados e analisados.

Então desaparecerá toda a contradição entre a afirmação essencial da Ciência contemporânea: *A Evolução Universal*, e a nossa afirmação de um outro facto importante: *A Sobrevivência do Espírito Humano.*

*(Comunicação do autor ao Congresso Espiritu Internacional de Estocolmo realizado em Setembro de 1951, e extraída de Forces Spirituelles).*

(Traduzia M. R.)

# ECOS DO ALÉM...

## XI

*17 de Fevereiro de 1951. O ambiente espiritual é agradável.*

*— Que prurido sinto no queixo! — exclamei eu, irresistivelmente.*

*— Ela já cá está... — diz a médium —. E ouço: «Tem cuidado, quando vires pessoas que não conheces. A luz e o amor se vão espalhando devagar. A luz é como um imã. A pouco e pouco vais fazendo o que outros também deviam fazer. Espalharás pelo mundo. Deita-se a semente. Se não saem três, saem duas. Mesmo, só que uma germine, já fica alguma coisa. Nunca se deve parar. Virão mais a auxiliar-te. Mas, primeiro, tens que lhes dizer coisas que os interesse, mostrando-lhes que se faz bom trabalho. E isso não virá muito longe. Vai andando. Pisa o chão com firmeza, que nós te ajudaremos e mostraremos ao mundo onde está a verdade». Agora vejo muitas luzes e uma espécie de mancha escura que vai sendo iluminada. E ouço dizer: «A luz do Espiritismo que iluminará os cérebros». Vejo grades que tomam relevo e mãos que as afastam. E dizem: «Símbolos. Havemos de vencê-los. Muitos dos que sofrem não são injustiças, é o passado que redimem. Por isso às vezes têm pena de ver sofrer, mas deviam ter mais pena se não sofressem. Isso, sim. Há quem não compreenda, há quem diga que é absurdo, mas é uma grande verdade».*

*Lia interroga-me:*

*— Nunca julgaste escrever tanto em tão pouco tempo, não é verdade? Mas ainda ignoras o que te espera. Eu falo mais do que falei, com a agravante de que aí não escrevias o que eu dizia e agora tens de escrever... E gostas... Depois deste romance (1) outro virá, também espírita, embora de tema diferente.*

*— Já escolheste o título deste?*

*— Ainda não. Estou em dúvida. Veremos... «A Visão de D. Pablo»... Não sei... Achas interessante? Achas impossível?... Não é. Quantas vidas não há assim!...*

*— Qual a finalidade do livro?*

*— Instruir, iluminar, mostrar a verdade. A doutrina de Jesus. Fazer com que se arrependam de seus erros. É sempre a minha batalha: mostrar que não morremos (1). Quero e hei-de mostrar ao mundo que não morremos. Devemos ser bons e justos e verdadeiros.*

*A médium diz que a entidade comunicante anda de cá para lá e acaricia a Gena, dizendo: «És uma mulherzinha».*

*— A Gena tem roupas brancas que eram da D. Maria — acrescenta —. E uma coisa de agasalho... de pôr ao pescoço... E Lia diz: «Estou muito satisfeita por isso» (2).*

*Depois, a médium indaga:*

*— O sr. tenente costuma dormir sobre o lado esquerdo?*

*— Costumo — respondi.*

*— E quando estava a bordo, vejo uns poucos a ouvi-lo. Gostam de o ouvir. Ouço dizer: «Era o princípio...».*

*— Princípio de quê?*

*— Do que se havia de desenvolver depois e se desenvolverá mais — acrescenta Lia —: a bondade do carácter. Rabiteza, mas bom. Duro, mas fraco. Uma capa de aço em coração de pomba. Tudo estava encoberto e foi emergindo, até que ele mesmo se desconheceu a si próprio e mais surpresas tem tido e há-de ter. É ou não? Isto fica entre nós os dois... Pensa logo um bocadinho na cama, como costumas fazer, e depois responde-me, porque o resto é como digo: fica entre nós os dois. Já não podes dizer: «Agora vamos dormir».*

*— Porquê?*

*— Porque já não me importo. Não fico a falar... Às vezes, se te não batesse no*

(1) Refere-se ao livro «Almas Errantes».

(1) «É sempre a minha batalha», era uma frase que Lia usava muitas vezes.

(2) Esta revelação de D. Maria Bacelar deu origem a outras com relação à Gena e todas de precisão assombrosa. Primeiro referiam-se à saúde física, apontando alterações sofridas no decorrer do tempo. Depois diziam respeito ao seu papel de dona de casa, passando em revista algumas facetas psicológicas. Tudo optimamente observado, em síntese perfeita.

*braço, falava para a parede... Mas assim, vejo quando vem chegando o sono e não digo mais nada. É uma grande vantagem...* (1).

*— Falas como dantes...*

*— Eu sou a mesma... Com mais paciência. E tu também...*

*— É verdade.*

*— A vida é grande mestra e a morte ainda é maior. A morte, segundo o significado que lhe dão os que chegam.*

*— Tenho sofrido grande metamorfose.*

*— Assim era preciso. Era preciso que isto se fizesse. Ainda te hei-de dar mais provas. Dá tempo ao tempo. Ainda faltam mais coisas íntimas a revelar.*

*A médium pergunta:*

*— Quando a D. Maria era nova gostava de dançar?*

*— Gostava.*

*— E ria-se muito e era alegre. Ela diz: «Era».*

*Eu emendei:*

*— Era, não; é.*

*— Agora, sim, — responde Lia —. Era e sou. E gosto de te matar o bichinho do ouvido a falar. Não era bem o do ouvido. Era o dos dedos...*

*A médium continua:*

*— E vejo torradas...*

*— Com manteiga — diz Lia —. Com que se criam estas carninhas? Vá lá, vá lá... Já comeu mais. Ele e eu. Fazia os meus petiscos, fazia o meu docinho... Isso é que já não posso fazer. Temos que perder as coisas para lhes darmos o devido valor. Às vezes fazemos isto ou aquilo e vão-se embora entrunfados. E depois é que dizem: «Fazes assim, fazes assado». Era com o bracinho para o lado: «Não quero, não quero». É bom que se saiba que também tinha o seu geniozinho. Mas vai-se tudo em fumo...*

*— Quem é que dizia «não quero»?*

*— Quem diz quem. É bom que se tenha um pouco de génio...*

*— Qual de nós tinha mais?*

*— Que pergunta! É difícil de responder... Um sabia ceder mais depressa...*

*— Quem era?*

*— Adivinha...*

*— Era eu ou não?*

*— Vaidade!*

*— Também cedias muitas vezes.*

*— Que remédio! Mas também levava a minha avante... com jeitinho...*

*— Eu cedia de bom grado.*

*— Porque não és mau.*

*— Às vezes dizias que sim...*

*— Era da boca.*

*— Agora vês melhor a realidade?*

*— Sem comparação.*

*— Lembras-te do ciúme?*

*— E do amuo.*

*— Tudo sem razão. É ou não verdade?*

*— É. Coisas da vida. Ilusões. Também sucedia haver amuos no fim da conversa... e tudo passava. Criancices. Loucuras da mocidade...*

*— Quando há amor... tudo passa.*

*— Tudo. Sem ele, não podia ter sido como foi, nem como é agora, nem haveria a comunhão que há...*

*— Queres dizer mais alguma coisa?*

*— Que amanhã continuaremos.*

*— Já sabes a sequência do livro?*

*— Sei até o fim. Querias que te dissesse tudo ao ouvido... Agora vai descançar o bracinho...* (1).

---

(1) A frase «Agora vamos dormir» e as seguintes constituem importantes identificações do espírito de Lia. Fazem parte da nossa vida íntima e encerram um mundo de pormenores. Nas grandes noites de inverno deitávamos-nos mais cedo e ela falava muito e batia-me no braço, tal como foi dito por D. Maria Bacelar. Momentos havia em que eu estava quase a adormecer... Era quando me batia no braço... Outras vezes falava, falava... e eu já não ouvia. Como identificação, esta circunstância é de grande interesse probatório, visto que se trata de um caso que a médium ignorava inteiramente. Em Espiritismo, os fenómenos intelectuais são mais valiosos do que os fenómenos físicos e estes diálogos despretenciosos até na facetas mais simples revelam a personalidade do espírito comunicante.

(1) Eis um novo documentário cheio de realidade palpitante. Não vou, certamente, esmiuçar as razões da minha admiração pelas directrizes que Lia imprimiu ao diálogo, já que a médium ignorava por completo, tanto o grau de intimidade, como o carácter da personagem que faz objecto deste trabalho. Isso fica para mim como prova essencial a revigorar a minha convicção espírita. Ninguém poderia dialogar comigo desta forma, a não ser a companheira de muitos anos. Cada frase é uma recordação e envolve atitudes, gestos e olhares de meu conhecimento exclusivo. Repito o que já disse uma vez: Na simplicidade do colóquio pode estar a prova que se buscara em vão noutras emergências.

Quanto à «sequência do livro», refere-se à obra «Almas Errantes».

★

*Quatro dias depois, noutra sessão, D. Maria Bacelar exclamou, depois da prece inicial:*

*— Já cá está... Agora foi ao quarto de cama e mexeu na mesa de cabeceira do lado esquerdo. Abriu, olhou e fechou.*

*— Procurava alguma coisa?*

*— Gosto de ver — disse Lia.*

*A médium informou:*

*— Está ali um homem alto com uns papeis na mão, mas não sei o que ele quer. Diz assim: «Estes papeis ainda hão-de dar muito que falar e que pensar».*

*— Que papeis são?*

*— Estão guardados e hão-de vir a lume. Foram escritos pela sr.ª D. Maria, que está sentada numa cadeira e aponta para o sr., quando o homem fala. Foram escritos na terra. Muitos serão ainda publicados.*

*— Lia projecta alguma luz por onde passa?*

*— Vai toda luminosa, com uma espécie de fosforescência.*

*— Foi com a luz dela que a sr.ª viu a mesa?*

*— Sim. Agora abriu o guarda-vestidos e espreitou lá para dentro, dizendo: «Se quisesse, via tudo, sem abrir a porta. Mas assim é mais engraçado (1). Hoje ando a ver tudo.*

*— Queres alguma coisa particular?*

*— Vamos ver se consigo fazer o que desejo.*

*D. Maria Bacelar pára um momento e diz:*

*— Sinto que o sr. a verá e chorará com a impressão.*

*E Lia atalha para a médium, sempre na mesma atitude:*

*— Lá as lágrimas é que eram escusadas. Já descobriste o meu trabalho. Também... descobres tudo. Vamos a ver se consigo...*

*— Não depende das minhas faculdades?*

*— Das tuas e das minhas. Por isso faço a diligência de te preparar...*

*Novamente a médium me esclarece:*

*— Está a dar-lhe fluidos brancos e suaves e a fazer-lhe passes longitudinais. Prepara-lhe nova mediunidade. «Para ver... Para me ver a mim... Eu mostro-me... mas ele deve estar em condições».*

★

*Em 28 de Fevereiro a sessão apresentou-se muito variada. Primeiro, D. Maria Bacelar viu uma grande bola escura suspensa no ar, com um risco azulado à volta. Era a Terra. Depois semicerrou os olhos, como quem se fixa num ponto e disse:*

*— Ao pé daquela mala vejo o sr. Coronel Faure da Rosa muito amarelo e de boca um pouco aberta. A seu lado está um espírito branco da mesma estatura. Ele informa: «Quer dizer que vou melhorando. Inda me hás-de ver sem este fato escuro. Só o rosto e o tal fumozinho branco. Depois ficarei mais feliz... mas de vagar. Assim compreende-se».*

*— Tem visitado a família? — perguntei.*

*— Sempre que posso.*

*— Lembra-se da revista* Estudos Psíquicos?

*— Lembro-me de tudo.*

*— Deseja continuar a colaborar?*

*— Quando puder. Não te admires, se receberes uma comunicação minha. Logo que possa, farei a experiência.*

*— Já viu minha mulher?*

*— Já.*

*— Quer alguma coisa para a família?*

*Chora e murmura:*

*— São lágrimas de saudade.*

*A médium revela que ele se entendia melhor com uma das filhas e acrescenta: «Ouço chamar Manuela. E ele diz: «Ah!*

---

(1) Os «papeis» referem-se a numerosas mensagens de *Reper-Siam* recebidas por Lia durante o seu estágio terrestre. Efectivamente, algumas têm sido publicadas em *Estudos Psíquicos*. Quanto aos movimentos da entidade, que abriu e fechou a gaveta da mesa de cabeceira e o guarda-vestidos, é um problema generalizado, é certo, pois outros médiuns têm observado iguais fenómenos, mas que apresenta dificuldades insuperáveis. Se não foi a gaveta de madeira nem o guarda-vestidos que a médium viu abrir, porque esses ficaram imóveis à nossa viso normal, que foi, então?... Outra questão é a de luminosidade do espírito, que «vê» melhor de noite, em virtude da radiação da aura; e a última frase: «se quisesse via tudo sem abrir a porta», é a prova de que os desencarnados se encontram na quarta dimensão, podendo ler cartas fechadas e ver objectos ocultos aos olhos físicos.

*Como se ela me ouvisse! Demais, não é espírita. Virão a sê-lo. Elas, porque a mãe... A mãe... Enfim... Compreende-se... A idade... certos preconceitos arreigados... têm raízes fundas que custam a abalar...». Agora ouço: «Sr. Coronel, lá chegaremos. Todos temos o nosso dia. Encontrámo-nos lá, encontramo-nos cá. E eles também cá nos encontrarão». Parece que se trata de família... Ouço dizer:*

*— Um grande coração para albergar os filhos e a mulher.*

*Ele ri-se com tristeza e exclama:*

*— É um coração de velho, um coração dilatado para amor tão grande!*

*A médium continua:*

*— D. Maria está a dizer: «O Centro Luz (e aponta para uma chama ardente) e Amor (e aponta para aqui)...*

*— Quererá dizer alguma coisa?*

*— Diz ao Domingos que se acautele...*

*— Qual Domingos?*

*— Da Rosa. A saúde não pode durar sempre. E não se deve estragar...*

*D. Maria Bacelar volta-se para mim:*

*— O sr. costuma escrever na cama com um lápis? E ler? A sr.ª D. Maria fazia «crochet» com linha branca. E também fazia biquinhos nas saias, azuis e verdes... E tem essas coisas na gaveta do quarto, no «toillete»... Está a rir-se e a dizer: «Era uma menina muito prendada!»* (1).

*— Agora dedicas-te a outros assuntos...*

*— Melhores... mais nobres... mais elevados... mais preciosos...*

*— É um «crochet» diferente...*

*— É o «crochet» das almas... Mas é ao contrário. Aí, embaraçava a linha e aqui faço a diligência para desembaraçar os espíritos que vêm envolvidos em grossas redes... E às vezes é tão difícil desembaraçá-los!... Mas tudo se consegue. Uns levam mais tempo e outros menos, mas tudo se consegue. Com mais ou menos esforço... O futuro a Deus pertence. Eu velo por ti. O que tens de passar não o posso aumentar, nem diminuir. Mas posso prevenir-te e ajudar-te a suportá-lo. Dar-te-ei os alívios que puder. Tudo o que somos tem que depender de nós. O que fizermos de bom e de nobre só nos eleva.*

*— Neste momento — diz a médium — encosta a cabeça à sua e diz. «Gostas?». O sr., às vezes, fazia assim com o braço: «Tira lá», mas ela acrescenta: «Agora já não fazes! Agora dizes: «Vem cá!». E ouço mais estas palavras: «Mal sabe ele que, quando diz «anda cá», estou mais perto dele do que julga! Há-de ver-me um dia». Parece-me que há-de ser ali no quarto... Eu venho dos pés da cama... Um bocado de leitura e uma concentração... e a visão se deparará. Mas não vai já a correr... Não há-de ser tudo logo despachado...».*

*— Sem esperar? — inquiri.*

*— Sem esperar.*

*— Gostava que pudesse aguardar, para apreciar melhor.*

*— Já sabia isso. Contenta-te com a surpresa.*

*— E não poderão preparar-me antecipadamente?*

*— Já está tudo preparado e mais que preparado. Queres fazer a «toillete», não? Olha: Estás a dormir. De repente abres os olhos e...*

*— Assim não saberei se é visão ou alucinação.*

*— E o que te digo não serve de nada?*

*— Ao menos, tu vês-me quando queres...*

*— De perto e de longe.*

*— Às vezes sinto que me acordam. E noto o sinal...*

*— É quando venho. Era melhor não te convenceres depois de tanta prova!*

*— Hoje senti-te de madrugada. Os meus braços levitaram fàcilmente.*

*— Principalmente o direito.*

---

(1) Todas estas revelações são admiráveis. Quando leio na cama, quase sempre estou de lápis na mão para fazer anotações. O «crochet» e os bicos das saias são de realismo impressionante. Nem sequer pensava no assunto; portanto, não tem cabimento a ideia de sugestão.

O mesmo posso dizer das alusões ao Coronel Faure da Rosa e ao Domingos. Todas são expressivas e adequadas. Como já expus, nem sempre me é permitido dizer tudo. Há conveniências a guardar. Aqui, apresento o que forneça elementos de identificação e reforce a doutrina. O leitor, que analise segundo o seu interesse e inteligência. Eu faço o mesmo. E quando for possível darei pormenores com nomes e moradas, para que as dúvidas desapareçam. De uma forma ou de outra, é preciso ter confiança no narrador, cuja probidade deve estar acima de cálculos que alguem faça ou possa vir a fazer.

— É verdade. Senti nitidamente.

— Já vês que não há engano.

A médium diz-me:

— Estou a ver fluídos brancos dentro do seu braço. E dos olhos do retrato dela que está no Centro Luz e Amor saem raios luminosos que se dirigem para si. E vejo-a a andar na casa dos livros, a ler os títulos das obras... E às vezes abraça a Gena pela cintura, na cozinha. Passa por ela e abraça-a.

— Não tens pena de não te vermos? — acrescentei.

— Às vezes, tenho. Mas talvez não seja conveniente. Haveria mais saudade. Haveria desejo de ver mais. E isso não está certo. Embora pareça que não... deve ser assim.

— Aí tens outra vida e outros amigos...

— Muitos amigos. Mais do que tinha.

— Antigas ligações?

— Antigos conhecimentos... irmãos de outros tempos... irmãos de sempre...

— Esqueceste muito do teu passado?

Em vez de responder, afirmou:

— Eu te darei os meus conselhos. Escreverás um romance de duas almas. Pequeno e simples.

— Quais almas?

— Duas entre muitas. Entre tantas que aqui andam. Julgavas que eram conhecidas?

— Julgava.

— Não. E quem sabe?... Depois te direi a história. Simples e breve como o fumo. Agora temos o dramático. Depois de acabar, verás então. Não podem ser todos assim. Os temas devem ser diferentes para despertar a curiosidade.

— Se este continuar no mesmo ritmo e na mesma vibração, será um romance forte.

— Por isso digo que é violento. O outro é simples, para suavizar os efeitos deste, que se aproxima do fim. Quando acabarem a leitura suspirarão de alívio.

— As personagens andam muito afastadas...

— Elas se reunirão.

— Qual é o objectico da obra?

— Mediunidade. Espalhar doutrina. Temos que espalhar doutrina. Agora e sempre.

★

Em 7 de Março, o assunto é particular. A médium dá uma série de referências do mais elevado interesse, aludindo a factos que ignorávamos e cuja exactidão se verificou pouco depois. Descreveu casas que fàcilmente identificámos e vaticinou acontecimentos que ainda não pudemos verificar. De modo geral, a minha impressão foi boa. Houve uma pergunta mental que ficou sem resposta, o que não é de admirar em trabalhos desta natureza.

Mais uma vez revelei as minhas dúvidas e mais uma vez a entidade comunicante me exprobou o procedimento.

— Porque tenho eu recebido os sinais nos braços e não a primeira palavra das Mensagens, como prova da tua presença? — inquiri.

— Nem sempre pode ser como se quer. Só o que me é permitido.

— Por essa razão não tenho captado alguns pensamentos que afluem ao cérebro, julgando que seja algum espírito impostor. Será assim?

— É bom duvidar, mas não demais. É preciso ter confiança. Quando acabar de receber as comunicações estão em contacto comigo. Pergunta e eu responderei. Podes crer que estarás bem em contacto comigo.

— Vamos dar novo impulso ao livro?

— Ficarás admirado com o final. Já previste algumas coisas, mas há surpresas.

— Nunca te dedicaste ao romance...

— Ainda me conhecerás outras facetas.

— Tiras-me trabalho...

— Mas dou-te outro.

— Eu queria escrever um romance. Afinal, supres a minha deficiência com coisa melhor.

— Eu sou a tua imaginação, o teu pensamento. Tu tens as letras. Eu junto-as. Dito e tu escreves. Dito ao teu cérebro. Sou o teu pensamento, repito. As minhas palavras são fluídos que se dirigem ao teu cérebro. É como se fosses tu que pensasses. Tu não ouves falar, pois não?

— Não, não ouço.

— Presentes...

— Pois. Não é voz... É uma coisa especial.

— *Antes de começar preparo-te o cérebro. Tu concentras-te, vens até mim. Depois trabalhamos em conjunto. A concentração é como se se varresse tudo do cérebro.*

— *Quem te ensinou essa técnica?*

— *Aprendemos uns com os outros. Basta experiência e vontade forte.*

— *Hoje estás satisfeita...*

— *Agora, estou.*

— *E há pouco?*

— *A princípio não gostei da visita* (1). *Mas nada podemos fazer. Depende de vós, da vossa reacção para o bem ou para o mal. Estais na Terra... necessitais de vos aperfeiçoar e não podemos imiscuir-nos no vosso progresso.*

— *Ainda sentes saudades do corpo físico?*

— *Não.*

— *Nem sentes necessidade de aproximações desse género?*

— *Não. Sinto-me bem. A vida aqui é melhor, muito melhor.*

— *Tens piedade dos que ficaram?*

— *De todos. Mas ficaram para seu bem.*

— *Assim é preciso...*

— *Pois.*

— *Tens alguma coisa que te apoquente?*

— *A Gena.*

— *Tens dito isso várias vezes...*

— *Tenho.*

— *É assunto tão importante?*

— *Para mim, é.*

— *Cada um tem o seu destino...*

— *É preciso cumpri-lo.*

— *Às vezes o que nos parece mau é bom.*

— *E o que nos parece bom é mau. Mas na Terra andam com os olhos fechados e aqui temo-los abertos.*

— *São os contrastes dos dois mundos...*

— *Há quem julgue que os vivos têm os olhos abertos e os mortos os olhos fechados. É um engano. Os mortos vêem melhor do que os vivos.*

— *Tens analisado as vidas anteriores?*

— *Já vi tudo.*

*A médium esclarece: «Foi familiar de Reper-Siam. Este andou com ela pela mão, mas tinha outra».*

— *Lembras-te onde viveste?*

— *Na Índia.*

— *Não tinhas grande predilecção pelo oriente...*

— *Mas vivera lá — objecta D. Maria Bacelar —. Ele não usava aquele turbante. Andava como os europeus. E era mais claro.*

— *Porque se apresenta ele com essa cor?*

— *Reencarnou lá...*

*Depois de se referir a seu pai, fiz a seguinte pergunta a Lia:*

— *Que teríamos sido, eu, tu e a Gena?*

— *Já vínhamos de outras vidas.*

*A médium diz: «Vejo três crianças a brincar. Parece que eram irmãos, pois se agarram às saias de uma senhora. E ouço:*

— *As vidas nos juntam e as vidas nos separam. Na vida gozamos, na vida sofremos. É como um navio com carta de prego. Depois é que se sabe o rumo que tomámos. Se foi bom ou mau. Diz à Gena que tenha cuidado. Que as rosas têm espinhos; que os sorrisos encobrem muitas lágrimas; que nem todos têm o coração do pai e da mãe; que há muitas ciladas no mundo. Nem tudo é mau, mas a maioria assim é. O interesse entra em muitas almas, estraga muito espírito. O destino está traçado, mas às vezes há coisas que se podem corrigir. Há ilusões que muito amargam.*

*E para a Gena:*

— *Tem sempre fé em Jesus e evita o que puderes. Haja o que houver, tens um coração aberto no teu paizinho para te amparar. O meu espírito te protegerá.*

*Reatando a conversa, disse-me, para terminar:*

— *Mais vale pouco e protegido, do que muito sem protecção. Conversa comigo no fim das Mensagens. Pouco de cada vez, para nos irmos habituando... Não te posso dizer tudo nem evitar tudo. Mas o que puder, farei. Nota que eu disse: «o que puder». Agora, ficai em paz.*

— *Até sempre.*

— *Até sempre...*

I. D. S.

*(continua)*

(1) Refere-se a um espírito atrasado que se apresentou à visão da médium no início da sessão e ao qual não desejo referir-me neste trabalho.

# ROMEIROS DO BEM

por CYRILO ALEIXO

De onde vens, Romeiro, assim tão afadigado? Vamos, descansa primeiramente. Retempera as energias combalidas, a fim da prosseguires na tua rota infinita.

Muito deves ter padecido, sem dúvida, assim o atestam essas cãs, essas rugas tão profundas e sobretudo essa expressão que não ilude, trabalho do supremo burilador da nossa alma — o sofrimento.

A tua história é a história de todos os que, após longos períodos de trevas interiores e de quedas dolorosas, encontraram a sua estrada de Damasco, o trilho luminoso que, na sua ascenção para Deus, os conduzirá à mansão dos bem-aventurados.

Sofreste muito, sofreste, pobre Romeiro, mas com esse sofrimento teceste uma roupagem nova, alva e diáfana, roupagem maravilhosa, que te dará ingresso no seio dos redimidos, dos purificados.

A tua confissão é um hino grandioso, feito de mil amarguras, decepções e dores inauditas, um hino magistral que tão intensamente fez vibrar tua alma em suas fibras mais íntimas e a preparou para novas e soberbas realidades de uma beleza e esplendor inegualáveis.

Por uma misteriosa alquimia, todas as lágrimas que verteste se transformaram em claridades diamantinas, precursoras de regiões onde só penetram os que estoicamente suportaram as provas mais acerbas, no eterno cadinho da dor.

Amaste e não foste amado. Em troca do ódio e do desprezo que te votaram, amaste sempre, não por cálculo nem por interesse, mas por sentires necessidade imperiosa de consagrares uma afeição ilimitada a todos os seres da criação.

Suportaste ofensas sem conto, numa atmosfera constantemente hostil? Recebeste em troca da tua abnegação ignomínias e duras ingratidões? Cuspiram-te no rosto e te repeliram, quando teus braços amigos procuravam levar auxílio aos transviados? Mas não! Nunca te ofendeste, nem levaste a mal esse propósito dos teus semelhantes, sentindo que enquanto tivesses um átomo de vida, não deixarias de proceder assim. Que recompensas esperavas tu, Romeiro do bem, quando com amor pagavas o ódio e com o risco da própria vida pagavas a indiferença de que eras alvo?

Ah! Tu bem sabias que teus semelhantes são teus irmãos, pedaços de ti mesmo, cristalizações divinas, dispersas nesta fornalha imensa, a fim de se libertarem da trevosa camada de escórias que impede brilhem com todo o fulgor.

Sabias perfeitamente que em essência somos todos bons, sábios e justos, como a fonte de onde emanamos, e que as imperfeições humanas não passam de coisas transitórias, oriundas da ignorância em que o mundo se encontra ainda mergulhado.

À medida que as trevas vão sendo espancadas, o fragmento divino vai brilhando com mais intensidade, através de camadas menos densas, obra sacrossanta da evolução universal, até atingirmos aquela plenitude onde todos nos fundiremos, augusta finalidade que coroa o nosso trabalho multimilenário.

Por isso, nunca te molestaste, nem ofendeste com as faltas de teus irmãos, antes sentiste uma piedade infinita por esses fragmentos de ti mesmo, onde sentias palpitar a tua própria alma e te entristeceste por vê-los ainda acorrentados ao sofrimento imposto pela sua ignorância.

E era assim que, abnegadamente, procuravas abrir caminho através de saraivadas de pragas e blasfêmias, para pressurosamente levares auxílio, onde ele se tornava necessário.

Amaste, recebendo em paga só indiferenças glaciais, porque compreendias muito bem que o nosso mestre Jesus não se enganava no seu luminoso conceito de «amai-vos uns aos outros» e que quem faz o mal ao seu semelhante, fá-lo a si mesmo, por constituirmos partes de um todo, embora aparentemente fragmentado.

Mas a batalha da vida, que tão nobremente venceste, teve outros lances, não menos gloriosos.

Na humildade e na modéstia te soubeste sempre escudar, por compreenderes perfeitamente que os dotes da inteligência e do coração não são exclusivos teus, mas apanágio de todos os seres, embora em estado latente durante o tempo da nossa infância psíquica.

Orgulhares-te então por seres belo, rico e poderoso? Não, não podias cometer tal leviandade, por saberes como essas coisas são efémeras e transitórias! O que sentias, sim e bem legitimamente, era uma doce paz interior, uma serenidade inigualável, num vasto oceano de harmonias, imunizado contra todas as tentações nefastas e com uma coragem extraordinária, ao contacto da qual, todos os obstáculos se esboroavam.

É que confiaste sempre em Deus, na sua infinita misericórdia em nunca nos conceder fardos superiores às nossas forças.

Soubeste aproveitar a tua estadia no mundo com nitida compreensão do fim a que a vida se destina e por isso te foi fácil resistir aos falazes gozos mundanos, na certeza de que só na forja do dever e das virtudes se preparam as almas para venturas imorredoiras.

Viveste já através de inúmeros avatares, sob o sinistro império das paixões e, qual asqueroso verme, te arrastaste pesadamente no esterquilínio de todas as baixezas; mas um dia, farto desse viver ignóbil, elevaste o olhar ao alto e, desde então, não mais quiseste voltar a esse báratro sombrio e sempre em frente, vais marchando sem cessar para novos rumos, tendo por farol a consciência dos iluminados.

Como, porém, há muito reconheceste que a felicidade absoluta só será alcançada quando todos os fragmentos divinos se reunirem no seio de Deus, pro-

curaste por todos os meios levar auxílio aos teus semelhantes, a fim de todos colaborarem nessa bendita tarefa, não te poupando a toda a sorte de sacrifício e sofrimento, consciente de que trabalhando para os outros trabalhavas para ti mesmo.

A luta contra as trevas da ignorância foi tremenda, mas tua consciência esclarecida te forneceu armas de uma eficácia tal, que bem grandes foram as clareiras de luz abertas pelo teu pulso valoroso.

O esforço afigurava-se por vezes sobre-humano, mas a confiança que em ti mesmo sempre depositaste, proveniente do poder infinito que em nós existe, nunca te deixou sossobrar.

Há muito que descobriste esse valioso tesouro nas profundezas do ser, pronto a entrar em acção quando aprendemos a despertá-lo convenientemente.

E depois de lhe teres experimentado a sua formidável potência, nunca mais renunciaste à cooperação de um amigo tão leal e poderoso, sempre pronto a vir em nosso auxílio, nas situações mais desesperadas.

Eu sou!, afirmaste um dia resolutamente, e com esse brado de libertação te elevaste acima da natureza animal, passando de escravo a senhor, por um legítimo direito por Deus concedido a todos nós. Pois quê? Será crível continuar-se a ser joguete da mentalidade instintiva, depois de empossados desses poderes latentes, que são propriedade nossa?

Que alívio, que sensação de liberdade, no dia em que proclamaste a independência do teu eu!

Como o mundo te parecia pequenino a teus pés, mundo desolado, cheio de sombras confusas e disformes, acotovelando-se e espezinhando-se numa desorientação medonha, às ordens de diabólicas forças ancestrais!

«Livre, sou livre!», — exclamaste então com toda a força d'alma, e esse brado triunfante. ressoando clangorosamente no eu interior, deu-te uma coragem inaudita, mantida pelo poder infinito que é nossa herança.

E quando os embates da vida eram mais rudes e reclamavam energias novas quando tudo parecia conjugar-se para te fazer sossobrar, num apelo fervoroso a essas potêncitas ocultas, deligenciavas por todos os meios manter a tua soberania , afirmando com fé ardorosa: «sou livre, eterno, invencível e invulnerável», ao mesmo tempo que imploravas a Deus o auxílio necessário para sair vencedor das duras refregas terrenas.

Caudais de energia fluíam então de profundezas ignoradas, acorrendo solícitas ao teu apelo, para que não tombasse quem tão porfiadamente sabia enfrentar as forças adversas.

Conseguiste, assim, manter sempre a calma, o bom senso e a confiança própria, mesmo quando de ti duvidavam.

Soubeste enfrentar heroicamente o triunfo e o insucesso, esses dois impostores, sem orgulho e sem humilhação, superior como és aos preconceitos sociais, na certeza de que os triunfos legítimos são os colhidos no campo espiritual e de que os verdadeiros fracassos provêm ùnicamente da transgressão ao código extra-terreno, por onde se pautam os nossos destinos.

Não admira, portanto, que tivesses chegado cansado ao termo dessa longa e penosa caminhada e que necessites de umas bem merecidas tréguas, para depois, com a alma alvoroçada, poderes colher os frutos de tua abençoada sementeira.

Bendirás então todas as agruras passadas, que bem insignificantes te parecerão, ante perspectivas novas, a desdobrarem-se em múltiplos e delicados cambiantes.

Darás ingresso no sereno empíreo dos cordeiros de Deus, onde as almas se retemperam das pugnas aspérrimas e se preparam para novos passos, num crescente avanço para a Fonte Suprema, onde se atinge aquele estado de bem-aventurança por que sempre suspirámos e pelo qual tanto sofremos e lutamos.

É justo o teu repouso, Romeiro do bem, alma constelada por todas as virtudes, nababo sideral, detentor do tesouro máximo do Universo — uma consciência tranquila.

Repousa, pois, embalado nos doces acordes angelicais, com que são recebidos todos os herois das pelejas planetárias.

# MÃE ÁRVORE

*Mãe árvore doce de corpo nodoso,*
*de verdes cabelos que a lua prateia,*
*de broche de ninho no peito amoroso,*
*de carne vestida de vento e de areia;*

*Mãe verde de braços inquietos e esguios*
*de pés enterrados no chão esquecido,*
*le anéis de cigarros nos dedos macios,*
*de frutos brilhando no galho pendido;*

*Mãe boa que a sombra nas tardes derrama*
*na terra coberta de humilde cascalho,*
*mãe triste que chora e segrega na rama*
*um pranto brilhante de luz e de orvalho!*

*Mãe que usa o perfume da terra molhada,*
*na roupa de fibra, no ser de madeira,*
*que leva no rosto o rubor da alvorada,*
*que põe o vestido da lua faceira.*

*Mãe suave que outrora, meu corpo menino*
*mimaste no peito de árvore santa,*
*meu ser embalando no braço divino,*
*no braço viril e amoroso de planta.*

*E quando do sangue outra carne me venha,*
*e o meu pequenino se apegue a teu braço,*
*mãe árvore, dá-lhe teu beijo de lenha*
*e nina! meu filho em teu verde regaço...*

S. Paulo

**SARAH TRINDADE**

# UM ARTIGO DE W. H. EVANS

Considerando ainda a origem do corpo espiritual, como se indicou no artigo anterior, nós devemos ter em conta que a célula-germe é apenas o lado físico da célula espiritual.

O núcleo corresponde ao âmago da consciência, através da qual manam as forças criadoras do Eu.

Quer dizer, é o ponto de coordenação e direcção, no seu aspecto espiritual, de forma que a célula fertilizada actua de acordo com a sua natureza interior em resposta àquilo que a rodeia.

Tendo em vista o número de cromossomas que são os portadores das influências hereditárias, as suas várias combinações e mutações são quase infinitas e nós podemos compreender como o génio aparece.

As combinações de cromossomas permitem ao Ego um meio especial em que se possa manifestar e sempre de acordo com a Lei.

O corpo espiritual é uma cópia do [illegible] físico, órgão por órgão, membro por membro. Swedenborg, Andrew Jackson Davies e os médiuns da antiguidade, afirmaram que a forma humana é decisiva, correspondendo àquilo a que Swedenborg chamou «O Grande Homem».

## A FUNÇÃO DOS ORGÃOS

Portanto, a morte é uma mudança de percepção; o termo das funções do corpo físico liberta o corpo espiritual e o indivíduo acha-se em novo mundo, ainda suficientemente parecido com o que deixou, para que lhe seja familiar o que o rodeia.

Aqui pode-se perguntar se o órgão implica função, quais são as funções dos órgãos do corpo espiritual? Naturalmente, certos órgãos são necessários, tais como olhos para ver, ouvidos para ouvir e um cérebro para pensar.

Vemos, pois, que um sistema nervoso é necessário. Também em todos os planos nós reconhecemos a necessidade de admissão, armazenagem e descarga de energia.

Aqui, obtemo-la pela comida, bebida, e pelo ar e provavelmente por outras fontes que ignoramos.

Mas nós não devemos observar muito a analogia, pois é provável que a economia interna do corpo espiritual se adapte a usos que ignoramos.

O facto de ele sobreviver à morte indica que existe em meio apropriado. Se os espíritos falam, deve haver ar para transmissão dos sons, pois o ar pressupõe pulmões que o respiram e os olhos, ondas de éter para transmissão da luz; da mesma forma, o nariz para cheirar e as mãos para tactear.

Que dizer do paladar? Desaparecia este sentido? A necessidade de comer será inteiramente eliminada? Se assim é, deve haver um meio de recuperação da energia dispendida.

# OS ORGÃOS

## A SATISFAÇÃO DOS SENTIDOS

Nos primeiros tempos da vida espiritual é provável que haja meios que satisfaçam os nossos sentidos.

Se o *whisky* e o charuto se usam para satisfação de um gosto corrupto, porque não haverá frutos naturais para satisfação de gostos refinados?

Devemos enfrentar estas perguntas, embora não sejam tão importantes como julgamos.

Há várias afirmações feitas por espíritos que não concordam entre si. Mas se nós tivessemos faculdades de vidência verificaríamos que não há verdadeira contradição.

Numa coisa estão de acordo. É na *realidade* do Além, pois todos afirmam que estão mais vivos do que nós e encaram a nossa vida como um sonho de que acordaram ao morrer.

## A CONTINUIDADE DA VIDA

Isto é muito lógico e confortante e mostra que a nossa vida tem correlação com a vida espiritual. A linha de continuidade não se quebra e nós podemos dizer que o que é fisicamente verdadeiro, não deve ser espiritualmente falso.

Há quem afirme que a outra vida é puramente subjectiva, mas ninguém pode ter

vida puramente subjectiva, porque esta tem de ser contrabalançada pela objectividade.

Se a vida espiritual é *real*, no sentido que atribuímos à palavra, então o que eles vêem deve ser real.

E em existência *racional* deve haver concordância naquilo que se vê. Desta forma, se algumas pessoas virem paisagens no mundo espiritual, devem estar de acordo com o que vêem; portanto, há lá colinas e montanhas, vales, rios, árvores, flores, etc., e talvez formas de vida a que poderemos chamar indígenas.

## A MESMA REGRA ESPIRITUAL

Algumas diferenças que haja devem ser semelhantes às nossas e vistas da mesma maneira. Claro que há sempre diferenças de percepção, mas todos concordamos sobre os principais aspectos daquilo que vemos.

Podemos esperar que a mesma regra se aplica no Além e convencermo-nos da racionalidade da vida nesse mundo.

De acordo com o que temos dito, deve haver construções diversas na vida espiritual. Há escolas, templos, laboratórios científicos, hospitais para os que foram desalojados violentamente de seus corpos físicos, escolas infantis e oficinas de muita espécie.

Tudo isto tem que ser construído, embora os meios usados variem de acordo com as necessidades.

Alguns dirão que é uma visão materialista do Além, mas nós não devemos desanimar por causa de uma frase. E porquê? Uma sinfonia de Beethoven será menos bela, só porque a sua expressão depende de uma corda de tripa, de crina de cavalo, de madeira ou latão?

E diremos que é materialista, lá porque esses meios são necessários para exprimir a beleza da harmonia concebida pela mente de Beethoven? Sabem o que quero dizer; não devemos prender-nos por uma frase.

A Realidade Fundamental serve-se do Sol e das Estrelas e todos os meios materiais para produzir efeitos no Universo e nem por isso são menos belos.

E o que é que está errado na matéria? Nada está errado. A matéria é o veículo de uma Inteligência Infinita.

## A CAUSA

A Matéria não é má. O homem é que a deforma com suas *aplicações*. A energia atómica usada para destruir e devastar é que é má; mas será boa, se melhorar as condições de vida.

Outra coisa que costumamos esquecer é que o homem é um todo, não é sòmente cérebro e inteligência. Esta última requere veículos de expressão e aqui está outro motivo por que temos corpo físico. É preciso que a forma se ligue à energia para a realização de qualquer trabalho. Nós muitas vezes pensamos através das mãos. Então o artista, o escultor, o músico, o carpinteiro e o canteiro não pensam através das mãos como do cérebro?

As nossas mãos são mais que um recurso. São as cooperadoras dos nossos empreendimentos. É certo que as dirigimos, mas pouco podemos fazer sem elas.

## O TRABALHO É EDUCAÇÃO

Elas é que nos permitem tirar de nós mesmos a força de nossas almas. O trabalho deve ser um meio de auto-expressão e tornar-se uma parte importante da educação individual.

Que é que sucede no trespasse dos homens?

Eles ficam sendo os mesmos indivíduos e é de presumir que, se quiserem colocar um vaso de flores numa mesa, o farão como nós, levantando-o com as mãos.

Nos primeiros tempos o nosso poder criador era muito limitado. Assim, a construção de um edifício pode, em certos casos, exigir o exercício activo do musculo, ainda que, em vida mais elevada que a nossa, tal acção sirva outros desígnios além da construção.

Nas artes, o poeta, o escritor, o artista e o músico necessitam de *materiais* para trabalhar. O sonho do artista deve ser passado à tela ou cinzelado na pedra, se outros parti-

# DO CORPO ESPIRITUAL

lharem dele. O poema, a novela ou a história serão reunidos em livros, se houver quem leia e goze o que se escreveu.

## UM ALVO

O cientista tem os seus aparelhos de experiência e todas estas coisas devem ser preparadas, de forma que a vida racional da comunidade siga a sua marcha.

Todas essas actividades têm o seu alvo, o desenvolvimento das forças internas e recursos do indivíduo. À medida que o povo avança, os métodos vão-se aperfeiçoando de acordo com o progresso alcançado; mas como eles ultrapassam as nossas concepções pouco ou nada podemos dizer.

Há uma escritura que diz que um templo foi levantado apenas por directa acção mental..

Mas uma revelação dada a Vale Owen informa como um templo foi construído por acção mental directa.

A primeira coisa a fazer antes de construir é conhecer o uso a que o edifício se destina. Depois há que fazer os planos, que devem ser assimilados por aqueles que hão-de construir o templo; isto é, terão de visualizar a parte do edifício para onde dirigem as forças mentais.

## ESFORÇO COOPERATIVO

Todos os que se dispuseram ao trabalho devem harmonizar as forças de forma que haja sincronia. Depois escolhe-se o sítio e todos reunidos devem dirigir as suas forças mentais, formando uma onda de energia em roda da qual cristalizem a substância do seu desejo.

E conseguem materializar o templo. O trabalho leva tempo, gastam-se energias e o primeiro ensaio não passa de leve esboço daquilo que há-de ser.

Com repetidos esforços a sombra vai-se tornando cada vez mais densa, até que o templo surge em toda a sua cintilante beleza.

Tal construção seria semelhante a uma criança que tivesse em si parte da vida dos que a criaram; portanto, correspondente aos habitantes numa relação para nós inconcebível.

Isto significa mais alto nivel de evolução e pode bem ser que o desenvolvimento empreendido por meios mais directos nos planos mais baixos, leve a tal resultado.

Se aplicarmos este método aos membros da mais alta Hierarquia, não poderemos conceber assim a criação dos universos?


# Livros Recomendados

**A GRANDE SÍNTESE, por *Pietro Ubaldi***

**Mensagem verdadeiramente extraordinária dada por SUA VOZ ao grande intuitivo Pietro Ubaldi e na qual se encontram revelações importantíssimas que só agora a ciência conseguiu alcançar, entre elas, a teoria do campo unificado, de Einstein. Livro admirável em 100 capítulos ordenados com rigor inexcedível. Todo o espirita culto deve adquirir esta obra sem par na bibliografia mediúnica. Um volume impresso em papel de luxo e optimamente encadernado, que se vende em Lisboa a 210$00.**

**Preço ..... 150$00**

**MAGIA MENTAL, por *W. W. Atkinson***

**Obra grandiosa onde o estudante do ocultismo aprende a governar os pensamentos, a ponto de adquirir uma força poderosa e invisível que lhe dará numerosos benefícios para utilizar em prol da humanidade sofredora.**

**1 volume brochado ..... 70$00**

**PROFECIAS DE NOSTRADAMUS, pelo *Dr. Marques da Cruz***

**Leia, analise e convencer-se-á das verdades contidas nesta obra importantíssima que reproduz as célebres profecias do famoso sábio Nostradamus publicadas em 1611 e que é portadora de muitas profecias bíblicas. Prevê até Outubro de 199.**

**1 volume brochado ..... 80$00**

**A CIÊNCIA SECRETA, por *Henri Durville***

**Obra composta de dois grossos volumes com cerca de 1000 páginas e 59 gravuras em que se estudam todas as correntes iniciáticas e todos os graus das antigas iniciações.**

**1 volume brochado ..... 170$00**

**MAGIA PRÁTICA, de *Papus***

**O mais completo tratado de magia prática. Adaptação, realização e teoria da magia, com um apêndice sobre a história e biografia da evocação mágica e um dicionário da magia dos campos, dos filtros do amor, etc. Um volume de perto de 600 páginas, grande formato, e 160 gravuras.**

**Brochado ..... 120$00**

# As Nossas Edições na Opinião dos Leitores

## Fala JORGE BÉRANGER DA SILVA

### de Belo Horizonte — Minas Gerais

DOIS MUNDOS

Agradeço-lhe a oferta do livro DOIS MUNDOS. A crítica, ou melhor, a apreciação da obra fica para aqueles que a possam fazer de maneira interesante, com o brilho de sua cultura e talento. Limitar-me-ei a dizer-lhe, com sinceridade, o que representou para mim.

Recebi o livro como um presente dos céus, tal a oportunidade, pois começava a sentir que se abalavam os alicerces da minha fé, das minhas convicções. Parece que forças negativas actuavam em mim, valendo-se do meu enfraquecimento físico e do abalo moral que sofri.

A meditação a que me levaram as páginas de «Dois Mundos», escritas com tanta simplicidade, de forma tão convincente, teve o poder de reavivar a luzinha que, mal começava a brilhar no meu interior, quase se extinguia ao sopro da adversidade, da prova mais forte. Ali, naqueles capítulos, bem arrumados, impregnados de convicção, cheios de verdade, mas despretensiosos, encontrei o encorajamento de que carecia. Senti que voltava a sintonizar-me com os Amigos do Alto, que julguei injustamente me tivessem abandonado, quando mais necessário era o seu auxílio.

Creia, meu amigo, que devo em grande parte a «Dois Mundos» a cicatrização das feridas que o sofrimento físico e moral — mais moral do que físico — abriu em minha vida. Sua autora deve estar satisfeita por haver atingido o seu nobre objectivo: acender luzeiros na noite dos sofredores, enxugar lágrimas de dor, abrir caminhos, desmoralizar a morte, guiar os cegos do espírito. Que Deus dê muita luz aos vossos espíritos, para continuarem a produzir, nessa sintonia admirável de almas-irmãs, em benefício dos aflitos, dos que se debatem no campo da vida material. É o que lhe desejo de todo o coração.

ALMAS ERRANTES

Muito lhe agradeço a gentil oferta. A princípio o livro pareceu-me confuso. Tive mesmo a impressão de que não me agradaria. Interrompi a leitura, que só dias depois reiniciei, a partir do 1.º capítulo, como se o não tivesse ainda iniciado. Verifiquei então que a confusão era minha, própria do meu cérebro enfraquecido pelas tribulações oriundas da enfermidade, da minha luta naquela ocasião. O romance passou a interessar-me e, a certa altura, quase saltei às últimas páginas, a fim de conhecer o desfecho, tão preso me sentia aos dramas ali descritos com profundo realismo, dramas tecidos de aventura, amor, ódio, intemperança, interesse, vaidade, vilania, lascívia, ternura, angústia, desespero — tudo, enfim, que caracteriza a alma humana, que a enobrece ou avilta, que a macula ou ilumina, atormenta ou extasia. Dramas de todas as épocas e que encontramos em toda a parte.

Achei a descrição equilibrada, isto é, livre de prolixidade que tanto cansa o leitor o só visa a retardar o desfecho da narativa, aumentando, desnecessàriamente, o volume e custo da obra. Linguagem clara e elegante, até mesmo na exposição das cenas mais fortes. Os tipos foram bem estudados e apresentados com perfeição. A autora conhece bem a alma humana. Acompanhamos com emoção as reacções de cada personagem e as compreendemos perfeitamente, pois nada têm de exagero ou de falso. Os tipos não são forçados. Quero dizer: são naturais, vivem, falam ao nosso entendimento e ao nosso coração. O desfecho é razoável. É o que deve ser. A felicidade para as vítimas; o castigo, o desespero para os criminosos. A justiça fecha o romance.

Numa palavra, «Almas Errantes» é um livro que distrai, emociona e serve a Doutrina que defendemos.

# Livros de todo o Mundo

Anotados por RAMOS PEREIRA

Antes de alinharmos mais algumas despretenciosas anotações sobre livros que nos chegaram às mãos, não podemos silenciar sobre um artigo que Heitor Cardoso publicou em «Nova Era» e que «Estudos Psíquicos» transcreveu na sua edição de Fevereiro, dado que esse artigo — «A Bibliografia e a Crítica» — faz referência especial ao nosso trabalho nesta secção. Naturalmente que não vamos descer agora ao agradecimento barato que se traduz... por retorno de elogios e louvaminhas; Heitor Cardoso disse *livremente* o que pensava sobre os fins construtivos da crítica e sobre as características das nossas nótulas e nós... ouvímo-lo, admirámos a franqueza da sua objurgatória e registámos as suas palavras de incentivo.

Quando há anos iniciámos a colaboração nesta secção tão ingrata, o Director da Revista afirmou-nos logo no primeiro momento que éramos inteiramente livres nas apreciações que desejássemos fazer, qualquer que fosse a origem da obra a anotar, mesmo porque, condicionados, nunca aceitaríamos a incumbência. Não trazíamos plano, nem ideia preconcebida, nem mesmo fomos ler as secções bibliográficas de outras publicações para aí colher directivas ou por elas afinar o nosso diapasão. Temos escrito sempre, não para *dirigir* a opinião alheia, mas para exprimir o que sentimos e compreendemos no e do que nos enviam. Se dizemos melhor ou pior, a culpa não é nossa mas do processo psicológico determinado pela leitura. Já nos têm dito que não devíamos ser, por vezes, tão contundente. Talvez sim... talvez não... Se a nossa consciência dos valores nos aponta gradações, porque hão-de as palavras atraiçoar os juizos axiológicos que se formularam? Se não separo o que *me parece trigo* do que *me parece joio*, nego-me como espirita e como cristão. *Eu não julgo, comento;* não me considero *crítico* na acepção corrente daqueles que vêem em tal personagem o homem que formula sobre a obra doutro homem um juízo final, insuperável—sou apenas um leitor que adquiriu o hábito de apontar nas margens dos livros o que a leitura lhe sugere. Se errar, digam-me lealmente onde e como errei, mas o que ninguém pode esperar é que eu amorne as águas para que todos se banhem nelas sem arrepios da carapaça vaidosa.

### 153. UMCRIME DE MORTE NO PALÁCIO DOS CONDES DE MONTEJUNTO - por *João Paulo Freire (Mário)*. Porto, 1951.

Este nome bem conhecido, e justamente, nas letras portuguesas, apresenta-nos uma novela policial, precedida de «algumas palavras necessárias» em cuja leitura os olhos se nos arregalaram de espanto... Paulo Freire defende a posição ideológica espirita com uma serenidade e uma justeza e extensão de argumentos verdadeiramente admiráveis. Bastará transcrever o seu último período para que se avalie o tom com que escreveu o prefácio: — «Depois disto, que importa o que dizem os pigmeus analfabetos que põem em dúvida o Espiritismo e os seus fenómenos?»! A própria novela contém páginas de defesa aberta da tão comentada e até ridicularizada Doutrina que, apesar de tudo — dos ataques exteriores e das gangrenas mentais e até emocionais de alguns interiores — se mantém impávida e indestrutível, perante as canículas e vendavais dos tempos. Trata-se de uma defesa *pensada* e mesmo *sentida*, esta que Paulo Freire arremessou à multidão dos seus fieis leitores. Como espiritas, temos de agradecer-lhe a forma desassombrada com que veio oferecer o seu feito robusto na nossa barricada.

A novela em si foca um crime que, tendo por detrás um problema kármico, desafia a argúcia dos investigadores policiais; é sugestiva, com uma dialogação perfeita, de cenas bem recortadas e claras nos recessos e finalidades. Mas o tratamento do problema psicológico em que consiste o determinante do acto criminoso, ressente-se do espaço de tempo de que se dispôs — dezassete dias. Há falhas que por este facto se tornam compreensíveis:—se ficam claras as posições do criminoso e do assassinado (o crime é uma vingança kármica), não se precisam as de outros comparsas com papel de relevo — a do pai da criança que comete o crime e a da mãe que se enemorara do homem odiado pelo filho; quem numa existência anterior matara é agora a vítima, uma vítima cheia de boa vontade e de carácter, pelo que o criminoso de ontem revela um progresso espiritual, enquanto a sua vítima, sacrificada a um ódio estranho, tem agora uma queda lamentável com o seu crime. Com mais tempo para trabalhar um tema, Paulo Freire pode legar-nos uma obra mais completa em pormenor e, por isso, mais perfeita, pois que para tanto lhe sobejam qualidades.

Há dois pontos desta novela que devemos sublinhar e que são duas verdadeiras teses:

1. a mediunidade pode desempenhar um papel de relevo na instrução dos processos-crime;
2. há, muitas vezes, por detrás dos actos criminosos, causas que não são previstas nos códigos penais nem chamáveis a discussão em juízo por isso mesmo, e que são as únicas e reais explicações de actos de que as aparências dão imagem desfeiteada ou até obscurecem totalmente.

Num romance, Paulo Freire deveria fazer um tratamento exaustivo destas teses palpitantes de que na novela em epígrafe deu um rápido ensaio.

# Crónica Estrangeira

Por ISIDORO DUARTE SANTOS

## UM APARELHO QUE AUXILIARÁ AS COMUNICAÇÕES

Segundo lemos no *Spiritualisme Moderne*, de Liège, o sr. James Mac Lintock escreveu no *Psychic News* um artigo interessante que traduzimos para estas colunas:

«A Sociedade de Investigações Psíquicas de Lewisham organiza experiências com uma máquina electrónica construída por um sócio do Grupo que é também sócio da Sociedade de Manchester, da qual recebeu os planos.

«Fui convidado a assistir a uma demonstração das possibilidades do aparelho. Na primeira sessão, alguns sócios se ofereceram para experimentar a invenção, e as suas reacções foram idênticas. Nenhum esforço era feito para obter o transe mediúnico, mas simplesmente para definir o efeito dos raios invisíveis emitidos pela máquina.

«Os diferentes passivos empregados reconheceram que o primeiro efeito experimentado era uma sensação de leveza na cabeça. Numa sessão ulterior tentou-se obter o transe mediúnico. O passivo empregado era uma senhora médium escrevente que nunca caira em transe. Caiu em transe e uma entidade escreveu na ardósia que a médium não estaria muito tempo ligada à máquina e que o tempo seria reduzido, a fim de conseguir melhores efeitos posteriormente. A concepção da máquina de raios invisíveis está apenas na fase inicial e temos que aguardar os resultados que indicarão o caminho das possiblidades futuras.

«No seu estado actual de desenvolvimento, este aparelho só pode auxiliar a produção das condições necessárias à clarividência e às percepções extra-sensoriais, mas estamos convencidos de que será de grande valor nas questões espirituais. Um assistente que sofria de insónias disse-me que a sua doença desapareceu após duas ou três sessões com o aparelho.

«A meu ver, este invento poderá ser de muita utilidade no *trabalho astral*. A Sociedade de Investigações Psíquicas de York, que há pouco fez experiências no domínio do magnetismo e do *trabalho astral*, pôs-me ao corrente do que observou.

«— Um passivo voluntário, o sr. Albert Hields, de York, — disse ele — foi empregado numa tentativa para demonstrar a projecção astral. Antes de mais nada, foi levado a uma casa situada a alguns quilómetros de distância, que pertencia ao sr. Harry Lever, na Rua de Middleton, 50, em York. Descreveu o interior com a maior precisão e viu uma senhora idosa deitada na cama e que era a mãe do sr. Lever. Entrando num quarto contíguo, disse que estava vazio, só com uma caixa a um canto. O sr. Harry Lever confirmou imediatamento a descrição, dizendo que o compartimento ficara vazio alguns dias antes. E o médium nunca tinha visto a casa.

«Se o aparelho electrónico puder utilizar-se, os resultados serão reforçados e as experiências dos diferentes grupos poderão ser coordenadas».

Como se vê, a investigação prossegue incessantemente, embora devagar. Se não fosse a hostilidade materialista e a de certas correntes que se julgam prejudicadas nos seus desígnios, muito se teria avançado neste sector e menos cépticos haveria a respeito da realidade de certas zonas psíquicas.

## UMA GRANDE PROVA DA SOBREVIVÊNCIA

Maurice Barnell descreve em *Two Worlds* uma extraordinária prova da sobrevivência, como tem havido poucas em sessões espiritas. Diz ele:

«Jean Stone é orgulhosa possuidora de uma prova raríssima, talvez única, da sobrevivência: a assinatura espiritual de seu marido, escrita por ele recentemente numa sessão.

«Esta senhora é uma figura proeminente na Jewish Psychic Society (Sociedade Psíquica Israelita) que tem consolado muitas pessoas enlutadas com provas da sobrevivência que só a mediunidade pode oferecer e recebeu esta tocante prova numa sessão com o médium John Scammell, na sua casa de Londres.

«Através da trombeta, um dos guias do médium anunciou que desejavam tentar uma experiência. Depois, quando outro guia estava a falar, a trombeta dirigiu-se para a senhora com uma caneta de tinta permanente que lhe pertencia. Depois, veio o pedido de se afastarem, que o Cap. «Uncle Fred» queria escrever.

«Quando ela se ofereceu para ir buscar papel para o efeito, o guia respondeu que ele próprio o forneceria. E outra vez a trombeta se lhe dirigiu com a folha dobrada de um jornal que se encontrava no bolso do médium e que mais tarde viram ser uma carta recebida por Scammell.

«Depois, uma espécie de mão elástica pegou na pena e no papel que estavam encostados a uma placa luminosa para melhor controlo e os assistentes observaram fascinados esse movimento e viram a mão escrever no papel. O resultado foi a cópia perfeita da assinatura de seu marido, escrita duas vezes «Fred H. Stone». Os dois únicos documentos em que esta assinatura aparece são o seu passaporte e a certidão de casamento, nenhum dos quais o médium tinha visto.

«Jean Stone mostrou-me as duas assinaturas em questão escritas no verso de uma carta dirigida a Scammell e que eu comparei com a assinatura da sua certidão de casamento. *Eram idênticas e claramente feitas pelo memo indivíduo.*

«Agora, Jean diz e com razão, que possui um testemunho permanente da sobrevivência de seu marido que nem o maior céptico poderia explicar».

## A CLARIVIDÊNCIA EM ACÇÃO

De *La Revue Epirite* transcrevemos uma notícia publicada em vários jornais franceses, na qual

se evidenciam as faculdades de clarividência do célebre radiestesista Francis Prade Bordeus.

O professor Constantini encontrava-se em sua propriedade na Gironda, quando desapareceu inesperadamente, causando viva emoção nos arredores. Pertencia ao corpo docente da Faculdade de Medicina de Argel e era mundialmente conhecido pelos seus trabalhos e investigações cirúrgicas a respeito do tratamento do *quisto idático*. Em Maio de 1951 tinha ele presidido ao Congresso Internacional de Argel, reunido para tratar desta doença. Considerado um verdadeiro especialista na matéria, recebia solicitações de toda a parte. Tinha vindo da Alta-Saboia com sua esposa e resolveu descansar ali alguns dias, antes de se dirigir a Paris, a fim de realizar algumas conferências.

Na tarde da desaparição e durante a noite, os guardas, armados de projectores e auxiliados por cães-polícias, bateram as proximidades sem resultado. Foi então que, a conselho de um guarda, resolveram chamar o clarividente radiestesista Francis Prade, para ajudar os pesquisadores.

Conduzido ao local, o sr. Prade pôs-se à disposição da família do professor e, por clarividência, conseguiu descrever as circunstâncias do acidente, dando numerosos pormenores acerca do estado de saúde do professor nos últimos momentos. Sentindo ligeiro incómodo, ter-se-ia sentado junto de uma árvore e depois seguido pela estrada que ladeava o rio. Nessa altura teve uma tontura e caiu na água, tentando em vão agarrar-se a uma pedra. Os pesquisadores puderam confirmar tudo o que dissera o radiestesista.

Em seguida, o sr. Prado precisou o sítio onde estava o corpo que fora arrastado pela corrrente e deslocado a cada passo e finalmente localizou-o no lugar em que seria encontrado no dia seguinte, o que se verificou ser exacto.

## «A DESTRUIÇÃO DO MUNDO»

A célebre revista *O Cruzeiro*, conhecida em todo o Brasil, teve uma conversa com o nosso colarador Pietro Ubaldi e relatou-a em suas colunas. Vamos resumi-la para os nossos leitores.

— Qual é a sua missão no mundo — perguntaram-lhe.

— É de carácter intelectual para convencer as classes cultas.

— Crê na reencarnação?

— Creio, não porque me tenham falado nela em qualquer escola de pensamento ou de filosofia, mas porque a descobri em mim próprio, depois de estudar o problema no seu aspecto científico, religioso, moral e social. Tenho a certeza e demonstrarei essa verdade num livro que escreverei no próximo inverno.

— Porque anda a viajar?

— A voz interior que me ditou (A Grande Síntese» é que me ordena que vá de país em país a pregar a Verdade. Obedeço-lhe cegamente, porque tudo o que me tem dito se tem confirmado. Há 20 anos que a recebo e nunca me abandonou.

— Como apareceu essa voz?

— De repente. Após 20 anos de sofrimento e de lutas interiores para achar a verdade, senti dentro de mim um pensamento estranho.

— Não seria debate de consciência?

— Não. A voz tinha personalidade diferente da minha e era superior. Dizia-me coisas que eu não conhecia nem estudara. Revelou-me o futuro. Na Páscoa de 1950 disse-me que viria ao Brasil. Não acreditei e aqui estou em S. Paulo.

— Que predições se realizaram?

— São muitas. Durante a guerra em Itália, andámos sempre a fugir de um lado para o outro e a *voz* dizia: «Podes fugir para onde quiseres, que estarás salvo com a tua família». E assim foi. Uma vez uma granada explodia a 30 centímetros de mim e nada sofri.

— Teve previsões de carácter político ou social?

— Em 1931 escrevi, ditada por *Sua Voz*, uma mensagem particular destinada a Mussolini. O *Duce* leu-a e veio agradecer-me pessoalmente. Dizia assim: «Uma guerra se aproxima de nós e tomará grande parte nela. Evite-a de qualquer modo, pois ela poderá destruir a civilização europeia e abrirá as portas à invasão asiática. Previ também em 1932, no meu livro «A Grande Síntese», a desintegração do átomo. Veja uma edição de 1933 e verifique.

— E além dessa, que outras previsões se fizeram no campo científico?

— Dezoito anos antes de Einstein chegar às últimas conclusões no campo físico-matemático da «Teoria generalizada da gravitação e teoria do campo unificado» — o que fez em 1950 — já eu as tinha previsto no meu livro citado, editado em 1933. Não as fiz em fórmula matemática, mas de forma filosófica. Einstein escreveu-me a esse respeito e continua a investigar no terreno científico outras coisas que anunciei no campo filosófico.

— A voz disse-lhe alguma coisa acerca do futuro do mundo?

— Sim. Teremos grandes lutas políticas, económicas, científicas, filosóficas e sociais. Até ao ano 2.000 surgirá uma civilização espiritual, mas antes disso haverá uma guerra entre os dois princípios materialistas: o da liberdade democrática e o da justiça social e imperialismo do Estado. O choque será inevitável, mas provará a inutilidade da guerra para resolver os problemas universais e que o princípio materialista só pode destruir. A bomba atómica acabará com o materialismo.

— E depois o que virá?

— Da democracia sobrevirá o princípio da liberdade, e do comunismo o princípio da justiça social.

— Qual é mais forte: o espírito ou a matéria?

— O espírito, evidentemente.

— E quem vencerá?

— Ninguém. O vencedor cairá moribundo sobre o vencido. Ambos perderão a guerra. A voz disse-me que todo o hemisfério norte — Ásia, Europa e Estados Unidos — será inteiramente destruído com bombas atómicas. O Brasil nada sofrerá. Daqui partirão exércitos a combater noutras terras, mas ninguém combaterá aqui dentro. Esta nação transformar-se-á no coração do mundo.

— Quais os sintomas dessa guerra?

— Não sei.

— E depois como será mundo?

— Será regido por um só Estado, um só governo e um só princípio religioso.

— Desaparecerão as religiões para se unirem numa só?

— Com a invasão comunista a gerarquia da igreja será purificada, pois quando perde no campo material ganha poder. Assim, a função do comunismo concorrerá para a vitória do Cristo. Depois da hecatombe, os homens serão realmente felizes. Haverá uma civilização nova, não baseada no poder económico, mas no amor universalista que se desprende do Evangelho.

# Notas & Comentários

## «A FEDERAÇÃO E OS HOMENS»

*A propósito de uma pequena referência à Federação Espirita Portuguesa inserta num dos capítulos da secção «Ecos do Além», o orgão daquela agremiação escreveu um grande artigo de desagravo que nos parece descabido, pois nenhuma palavra se escreveu que motivasse tão grande arrazoado. O artigo em questão, intitulado «A Federação e os Homens», é verdadeiramente sintomático e receia que a expansão desta revista prejudique a Federação no ânimo dos leitores. De outra forma, não se compreenderia exagerada celeuma em torno de caso simplicíssimo.*

*Sim, o que recebemos foi particular e poderíamos torná-lo público, se assim o entendêssemos, pois o nome da Federação, que estimamos como espirita, não ficaria menoscabado. A Federação nada tem com os homens que a servem ou desservem. O seu fim deve ser a defesa da Causa e das colectividades federadas. Se tem conseguido o seu objectivo é coisa que neste momento não interessa.*

*Seria bom não ferver em pouca água, ao contrário do que se fez. Não, amigos, a Federação não é responsável pelos erros dos homens. Merece o respeito de seus filiados como qualquer outro aglomerado associativo. E se hoje dela estamos afastados é porque motivos fortes a tanto nos obrigaram e não poderíamos continuar ligados a elementos que nos atacaram na sombra, prejudicando um Centro que tudo tem feito pelo bom nome do Espiritismo.*

*Quanto à crítica do articulista acerca do espírito comunicante, não falaremos por agora. A obra de cada um impõe-se por si mesma e todos responderão pelos seus actos. O espírito não culpou ninguém. Disse apenas: «quero que o teu nome brilhe sempre. Aconselhar, eu; impores-te, tu». Onde há aqui alusões depreciativas? E que admira o desabafo em quem conhecia inteiramente o panorama espirita português dos últimos vinte anos?*

*Amigos, sejamos lógicos e não visionemos argueiros e cavaleiros. Não busquemos motivo de cizânia, quando há tanto que fazer para enfrentar os inimigos comuns. Fortaleça-se e dignifique-se a Federação, que teremos o maior prazer em festejar o acontecimento. Mas não atiremos pedras ao acaso. Há muitas telhas de vidro e os tempos exigem ponderação e trabalho equilibrado.*

## UMA CARTA CURIOSA

*Há tempos veio aqui um portador entregar uma carta. Alguém a aceitou e colocou em nossa secretária, onde permaneceu durante algum tempo, até que resolvemos abri-la. E lemos o seguinte, que não deixa de ter a sua graça:*

*Lisboa, 18-1-952.*

*«O maior castigo que posso dar a mim mesmo é escrever a V., prestando preito à sua magistral obra «Dois Mundos». Tal trabalho só podia ser dado à luz por um espírito culto e que tenha estudado muito.*

*«Aceite V. a expressão da minha sincera admiração, pois que, na época desvairada em que vivemos, os jovens deviam ler e meditar esta literatura.*

*«Quando vi o seu livro nas «montras», disse para comigo: «Mas, que grande aldrabice!». E por este pensamento castigo-me a mim próprio, fazendo justiça a tão precioso monumento literário. PEÇO DESCULPAS.*

*A. COSTA PAIS*

*Temos recebido muitas cartas, mas neste género é a primeira. O seu conteúdo deve reflectir a opinião de muitos indivíduos curiosos de leitura que subscreveriam a carta de Costa Pais depois de ler o livro. O conceito formula-se à vista da obra e não se atira ao acaso, como soe fazer a maioria. Transcrevemos a carta, menos pelos louvores que encerra, do que pelo exemplo que constitui. Quanto a cultura, informa-se que o veículo terreno não fez esforço algum na captação mental da obra. Se ela representa alguma coisa, como expoente cultural, deve-se ao espírito comunicante. O que é preciso é abandonar a ideia preconcebida, quando se trate de coisas do Além. Temos muito e muito que aprender nas mensagens mediúnicas que nos são enviadas e fechar os olhos à realidade é limitar o pensamento e volver aos tempos de ignorância.*

## «ESTUDOS PSIQUICOS» NA RÁDIO PENINSULAR

*Em Dezembro último escrevemos aqui uma nota intitulada «A Conspiração do Silêncio» e aludimos incidentalmente ao aprumo moral de Ápio Garcia, crítico de espectáculos da Rádio Peninsular. Este homem veio procurar-nos, a fim de adquirir o número em questão. Tivemos ensejo de trocar impressões com um fino observador que se não verga a conveniências e oferecemos-lhe o nosso livro «Pierino Gamba, o Menino-Maestro à Luz de Nova Psicologia», visto ele ter escrito um opúsculo acerca daquele génio musical.*

*No dia 3 do corrente ligámos para a citada estação e a palestra do crítico relatava a conversa que tivera connosco, o abraço que lhe déramos e o apreço em que tínhamos a probidade moral dos homens. A sua peroração era um grito de liberdade e de repulsa contra certos potentados convictos de que o dinheiro tem poder universal. Referiu-se ao «Pierino Gamba» e à maneira criteriosa como nesta obra encarámos os problemas do espírito e acrescentou que não esperávamos agradecimentos à referência que lhe fizéramos, escrita como imperativo de consciência e para satisfazer uma ânsia de verdade.*

*Foi a primeira vez que* Estudos Psíquicos *mereceu uma palestra ao microfone de Rádio Peninsular, onde os valores morais e mentais alinham sem curvar a cerviz, e estamos satisfeitos com o acontecimento. Não se trata de elogio mútuo, porque as nossas palavras foram espontâneas. Nem sequer conhecíamos o crítico. Mas hoje conhecemo-lo e admiramo-lo ainda mais. A sua independência nivela o seu prestígio. Que pena não haver muitos homens como este ao microfone das emissoras portuguesas!*

# Noticiário

## SORTEIO DE LIVROS ESPIRITAS

No passado mês de Março realizou-se mais um sorteio de livros espiritas. Foi o 22.º e contemplou sete concorrentes de Portugal, Ilhas, Províncias Ultramarinas e Brasil. Continua, pois, o entusiasmo por esta modalidade de beneficência.

1.º prémio — «Eça de Queiroz Póstumo» — José Pinho Trindade, de Luanda.

2.º prémio — «Repto ao Mundo» — Leonel Gomes Pinto, de Malange.

3.º prémio — «Flores de Outono» — D. Marcolina Alves, do Rio de Janeiro.

4.º prémio — «Correntes Mentais» — José de Almeida, de Malange.

5.º prémio — «A Verdadeira Vida» — Júlio Raposo, de Ponta Delgada.

6.º prémio — «Vantagens da Riqueza» — Rui de Jesus, de Luanda.

7.º prémio — «Primeiros Sonetos» — D. Antónia Leyguarda Ferreira.

Aos felizes contemplados, os nossos parabens.

## «DESOBSESSÃO»

Recebemos o n.º 42 e 43 de *Desobsessão*, boletim mensal do Hospital Espirita de Porto Alegre, que insere a notícia da inauguração da 2.ª ala e do 2.º Congresso Espirita do Rio Grande do Sul.

## ASTROLOGIA

Segundo informou o jornal brasileiro *Folha da Manhã*, a Agência «Tass» anunciou que o astrónomo soviético Gabriel Tihkev publicou uma obra científica acerca da astrobiologia, cuja paternidade reivindica. Tihkev está convencido de que existem seres vivos nos planetas do sistema solar e nos que gravitam em torno de diversas estrelas que giram no espaço.

## MATERNIDADE CASA DA MÃE POBRE

No próximo número publicaremos uma notícia auspiciosa relativa à Maternidade Casa da Mãe Pobre, do Rio de Janeiro, cujos objectivos são um nobre exemplo de solidariedade humana.

Poucas obras atingiram, em tão pouco tempo, tão grande repercussão nos meios espiritas e sociais do Rio de Janeiro, onde a sua acção se tem feito sentir profundamente.

## COLECÇÕES DE «ESTUDOS PSÍQUICOS»

Artisticamente encadernadas em percalina azul encontram-se à venda nesta redacção lindas colecções desta revista ao preço de 80$00. Os coleccionadores não percam o ensejo, pois nelas encontrarão uma síntese magnífica do movimento espirita mundial nos últimos doze anos, através de leitura aprazível e seleccionada. Nenhuma revista do género contém tão variado manancial de doutrina que satisfaz os espíritos mais exigentes. Fornecemos também números avulsos de quase todos os anos.

## CENTRO ESPIRITA JESUS

O Centro Espirita Jesus de Pelotas, Rio Grande do Sul, teve a amabilidade de nos participar os nomes de seus corpos gerentes empossados em Dezembro último e que regerão os destinos desta colectividade no corrente ano. Do Conselho Fiscal faz parte o nossso representante Dr. Djalma de Matos.

Fazemos votos pelos progressos espirituais do Centro Espirita Jesus.

## PROGRAMA DOS TRABALHOS DO CENTRO EM MAIO E JUNHO DE 1952

### MÊS DE MAIO

Dia 4, domingo, às 16 horas — Sessão do Grupo General Passaláqua, com a médium D. Maria Fernanda Moreira.

Dia 11, domingo, às 16 horas — Conferência de António J. Martins, intitulada: «Os Grandes Mártires da Fé — Joana d'Arc».

Dia 18, domingo, às 16 horas — Sessão do Grupo General Passaláqua, com a médium D. Maria Cecília Gorina.

Dia 25, domingo, às 16 horas — Conferência por José Francisco Cabrita, intitulada: «Como o Espiritismo Fundamenta a Existência de Uma Nova Corrente Religiosa Baseada no Puro Cristianismo».

Dia 30, 6.ª feira, às 21,30 — Sessão experimental, por Ramos Pereira.

### MÊS DE JUNHO

Dia 1 domingo, às 16 horas — Sessão da Grupo General Passaláquia, com a médium D. Maria Fernanda Moreira.

Dia 8, domingo, às 16 horas — Conferência por Ramos Pereira.

## GRUPO REPER-SIAM

Todas as 5.as feiras, às 21,30, continua a funcionar o Grupo de Irradiação Mental Reper-Siam, sob a direcção geral de Isidoro Duarte Santos.

*NOTA — As conferências são públicas e as sessões mediúnicas são privativas dos sócios com as cotizações em dia, devendo fazer-se acompanhar da última quota paga.*

## FUNDO DE BENEFICÊNCIA

Destinados ao Fundo de Beneficência, recebemos os seguintes donativos, que agradecemos:

*Mês de Abril* — B. M., de Manique do Intendente, 5$00; I. S., de Lisboa, 20$00; Diversos para o «Grupo de Protecção às Crianças», 2.083$00; Subscrição para o 22.º Sorteio de Livros Espiritas, 150$00. *Total — 2.258$00.*

Entregue ao referido grupo — 283$00

# Obras de Ciências Psíquicas e Filosofia Neo-Espiritualista

(em depósito nesta redacção)

| | br. | enc |
|---|---|---|
| **DR. INACIO FERREIRA** | | |
| Têm Razão?, resposta magistral aos ataques feitos ao Espiritismo ..... | 45$00 | 53$00 |
| **FRANCISCO CANDIDO XAVIER (Médium)** | | |
| Agenda Cristã, pelo *Espírito de André Luiz* ..... | 15$00 | |
| Alvorada Cristã, pelo *Espírito de Neio Lúcio*, livro maravilhoso e educativo, para crianças de todas as idades ..... | 18$00 | |
| Boa Nova (quadros evangélicos), ditados pelo *Espírito de Humberto de Campos* ..... | 20$00 | 32$00 |
| A Caminho da Luz, pelo *Espírito de Humberto de Campos* ..... | 25$00 | |
| Caminho, Verdade e Vida, pelo *Espírito de Emmanuel* ..... | 30$00 | |
| Cartilha da Natureza, pelo *Espírito de Casimiro Cunha* ..... | 26$00 | |
| O Consolador, pelo *Espírito de Emmanuel*, resposta a 461 perguntas ..... | 24$00 | 35$00 |
| Crónicas de Além-Túmulo, ditadas pelo *Espírito de Humberto de Campos* ..... | 30$00 | |
| Emmanuel, repertório de ensinamentos cristãos, ditados pelo Espírito de *Emmanuel* ..... | 20$00 | |
| Falando à Terra, colectânea de mensagens de homens célebres brasileiros | 27$00 | 38$00 |
| Há dois mil anos, romance empolgante ditado pelo *Espírito de Emmanuel* (nova edição) ..... | 42$00 | 54$00 |
| 50 Anos Depois, continuação do romance supra, pelo *mesmo autor* ... | 38$00 | 50$00 |
| Jesus no Lar, pelo *Espírito de Neio Lúcio* ..... | 15$00 | |
| Lázaro Redivivo, pelo *Espírito do irmão X* (Humberto de Campos) ... | 27$00 | |
| Libertação, pelo *Espírito de André Luiz* ..... | 30$00 | |
| Luz Acima, crónicas pelo *Espírito de Humberto de Campos* ..... | 27$00 | 38$00 |
| Mensageiros (Os), pelo *Espírito de André Luiz* ..... | 34$00 | 46$00 |
| Missionários da Luz, pelo *Espírito de André Luiz*, obra dedicada às pessoas cultas ..... | 38$00 | 50$00 |
| Nosso Lar, pelo *Espírito de André Luiz* ..... | 30$00 | 42$00 |
| No Mundo Maior, pelo *Espírito de André Luiz* ..... | 32$00 | 44$00 |
| Novas Mensagens, do *Espírito de Humberto de Campos* ..... | | 38$00 |
| Obreiros da Vida Eterna, pelo *Espírito de André Luiz* ..... | 40$00 | |
| Pão Nosso, pelo *Espírito de Emmanuel* | 32$00 | |
| Parnaso de Além-Túmulo (maravilhosa colectânea de poesias ditadas por espíritos de poetas luso-brasileiros), Nova edição melhorada ..... | 56$00 | 68$00 |
| Paulo e Estevão, nova edição, pelo *Espírito de Emmanuel* ..... | 50$00 | 64$00 |
| Pontos e Contos, pelo *Irmão X* ..... | 28$00 | |
| Renúncia, romance empolgante e consolador, destinado aos tristes e desesperados, ditado por *Emmanuel*... | 50$00 | 62$00 |
| Reportagens de além-túmulo, pelo *Espírito de Humberto de Campos* ... | 27$00 | 38$00 |
| Volta Bocage, Sonetos pelo *Espírito de Bocage* ..... | 16$00 | |
| Voltei, do *Espírito de Jacob* ..... | 20$00 | |
| **OBRAS DIVERSAS** | | |
| A Abadia dos Beneditinos, romance mediúnico pelo *Espírito do Conde de Rochester* ..... | 45$00 | |
| Afinal Quem Somos? por *Pedro Granja* | 50$00 | |
| Almas Crucificadas, empolgante romance mediúnico, ditado pelo *Espírito de Vítor Hugo* ..... | 38$00 | |
| António de Pádua, por *Almerindo Martins de Castro* ..... | | 35$00 |
| Almas que Voltam, romance espirita por *Fernando do Ó* ..... | 26$00 | |
| Barqueira do Júcar, romance mediúnico, recebido por *J. F. Colavida* ... | 28$00 | 40$00 |
| Beijo (O) da Morta, romance mediúnico recebido por *Celestina Arruda Lança* ..... | 22$00 | 34$00 |
| A Casa Assombrada, romance pelo *Dr. Bezerra Meneses* ..... | 30$00 | |
| A Casa Assombrada, por *Maria Veleda* | 15$00 | |
| Chanceler (O) de Ferro, empolgante romance mediúnico ditado pelo *Espírito do Conde de Rochester* ..... | 54$00 | 66$00 |
| Ciência Metapsíquica, pelo *Dr. Carlos Imbassahy*, obra magnífica que interessa a todos os estudiosos do Espiritismo ..... | 30$00 | |
| Ciência Divina, pelo *Espírito de Jaime Braga*, recebido pelo médium *Doutor Porto Carreiro Neto* ..... | 30$00 | 42$00 |
| Claustro (O), romance realista acerca da vida eclesiástica, por *Manuel Arão* ..... | | 35$00 |
| Conselhos a Meu Filho, (colectânea de ensinamentos morais muito interessantes), pelo *Dr. Inácio Ferreira* ... | | 15$00 |
| Contribuições para o Espiritismo, por *Alexandre Dias* ..... | 12$00 | |
| Corpo e Espírito, por *Carlos Imbassahy* ..... | 20$00 | 32$00 |
| Cristianismo (O) do Cristo e o dos Seus Vigários, pelo *Padre Alta* ... | 45$00 | |
| Cruzada Redentora, romance reencarnacionista de fundo histórico, por *António Lima* ..... | 40$00 | 54$00 |
| Um Caso de Desmaterialização Parcial do Corpo de Um Médium, por *Alexandre Aksakoff* ..... | 26$00 | |
| De Cá e de Lá, estudo comparativo do Espiritsmo com várias religiões, pelo *Dr. Romeu Camargo* ..... | | 35$00 |
| Deus para as Criaturas, *mensagens mediúnicas* ..... | 40$00 | |

*(Continua na 4.ª página de capa)*

**O PREÇO DESTAS OBRAS PODE SER ALTERADO SEM AVISO PRÉVIO**

| | br. | enc. |
|---|---|---|
| Do Calvário ao Infinito, grande romance mediúnico, ditado pelo *Espírito de Vítor Hugo* | 54$00 | 66$00 |
| Dor Suprema, grande romance mediúnico ditado pelo *Espírito de Vítor Hugo* | 54$00 | |
| Eça de Queiroz Póstumo (Comunicações de Eça de Queiroz ditadas a Fernando de Lacerda) | 20$00 | 32$00 |
| Eleonora, romance espírita por *Codro Palissy* | 42$00 | |
| Elucidações Evangélicas (resumo da obra de Roustaing), pelo *Dr. António Luiz Saião* | 52$00 | 64$00 |
| Entre dois mundos (romance), por *Antoinette Boudin* | 20$00 | 32$00 |
| Espiritismo (O) á luz dos Factos pelo *Dr. Carlos Imbassahy* | 30$00 | 44$00 |
| Espírito (O) Consolador, pelo *Padre Marchal* | 32$00 | 45$00 |
| Espiritismo (O) e os Problemas Humanos, por *Deolindo Amorim* | 22$00 | |
| Existência (A) de Deus e a Imortalidade da Alma, por *Adauto Pontes* | 17$00 | |
| Expiação, por *Areolindo Gorjão* | 24$00 | 36$00 |
| Factos Espíritas, por *William Crookes* | 20$00 | 28$00 |
| Faraó (O) de Mernephtah, romance mediúnico ditado pelo *Espírito do Conde Rochester* | 42$00 | |
| Fazenda (A) Mal Assombrada, romance por *Alexandre Dias* | 20$00 | |
| Fenomenologia Mediúnica, tese de doutoramento, pelo *Dr. O. Emboaba* | 15$00 | |
| Funerais da Santa Sé, pelo espírito de *Guerra Junqueiro* | 30$00 | |
| Grande (A) Síntese, obra maravilhosa de ciência e filosofia espiritualista, por *Pietro Ubaldi* | | 150$00 |
| Grandes e Pequenos Problemas (aplicações do Espiritismo aos problemas da vida), por *Angel Aguarod* | 20$00 | |
| Herculanum, romance mediúnico ditado pelo *Espírito do Conde Rochester* | 38$00 | 50$00 |
| Interpretação do Apocalipse, por *Cairbar Schutel* | 10$00 | |
| Irmãos de Jesus, por *Kruger de Matos* | 10$00 | |
| Jesus Perante a Cristandade, pelo *Espírito de Bittencourt Sampaio* | 20$00 | |
| Lídia, romance mediúnico, recebido por *J. Suriñac* | 30$00 | |
| Marieta (páginas de duas existências), romance medúnico, recebido por *Daniel Artazú* | 32$00 | 44$00 |
| Martírio (O) dos Suicidas, por *Almerindo Martins de Castro* | 22$00 | |
| Memórias de uma alma, romance mediúnico, recebido por *J. Suriñac* | 30$00 | |
| Memórias do Padre Germano, por *Amália Domingo Solér* | 42$00 | 54$00 |
| Margem (A) do Espiritismo, pelo *Dr. Carlos Imbassahy* | 24$00 | |
| Mediunidade (A) e a Lei, por *Carlos Imbassahy* | 22$00 | 30$00 |
| Mediunidade (A), por *Edgar Armont* | 35$00 | |
| Médiuns e Mediunidades, por *Cairbar Schutel* | 24$00 | |
| Meios (Os) Físicos e Naturais na Profilaxia e Cura, pelo *Dr. Fred Wachsmann* | 35$00 | |
| Na Seara do Mestre | 30$00 | |
| Na Sombra e na Luz, grande romance mediúnico, ditado pelo *Espírito de Vítor Hugo* | 36$00 | 48$00 |
| Nas Pègadas do Mestre, por *Vinicius* | 30$00 | 42$00 |
| Nova (A) Luz, ditado mediúnico de crítica a Maeterlinck, por *George Déjean* | 20$00 | |
| No Limiar do Etéreo, Estudo da Voz Directa, por *Artur Findlay* | 24$00 | |
| Outro (O) Lado da Vida, por *Carl du Prel* | 24$00 | |
| Para o Alto, Contos e Apólogos espíritas, por *Leopoldo Machado* | 26$00 | |
| Pela Vitória do Espírito, pelo *Dr. Fred Wachsmann*, de colaboração com Isidoro Duarte Santos | 50$00 | |
| Problema (O) da Sobrevivência, pelo *Dr. A. Lobo Vilela* | 10$00 | |
| Perdôo-te, grande romance mediúnico, por *Amália Domingo Solér* (3 volumes num só) | 80$00 | |
| Redenção, romance mediúnico ditado pelo *Espírito de Vítor Hugo* | 36$00 | |
| Reencarnação, por *Djalma Farias* | 18$00 | |
| Região em Litígio, por *Roberto D. Owen* | 45$00 | |
| Reis, Príncipes e Imperadores, casos célebres de psiquismo, por *Almerindo Martins de Castro* | 24$00 | |
| Religião, pelo *Dr. Carlos Imbassahy* | 28$00 | |
| Roma e o Evangelho, por *J. Amigó y Pellicer* | 40$00 | 52$00 |
| Rosário (O) de Coral, pelo *Dr. A. Wylm*, médico neurologista | 26$00 | 38$00 |
| Sessões Práticas e Doutrinárias do Espiritismo, por *Aurélio Valente* | 30$00 | |
| Síntese do Novo Testamento, por *Minimus* | 25$00 | |
| Spiritus Maledictus, romance mediúnico recebido por *J. Suriñac* | 22$00 | |
| Sinal da Vitória, romance ditado pelo *Espírito do Conde Rochester* | 48$00 | |
| Teatro da Mocidade, por *Leopoldo Machado* | 25$00 | |
| Trabalho dos Mortos (O), pelo *Dr. Nogueira de Faria*, 1 grosso volume | | 80$00 |
| Uma (Apenas) Sombra de Mulher, romance espírita por *Fernando do Ó* | 27$00 | |
| Vida (A) Além do Véu, descrições do Além pelo *médium G. Vale Owen* | 23$00 | 35$00 |
| Vida (A) no Outro Mundo, por *Cairbar Schutel* | 23$00 | |
| Vida de Jesus, por *António Lima* | 30$00 | |
| Vingança (A) do Judeu, romance ditado pelo *Espírito do Conde Rochester* | 46$00 | 58$00 |
| Vozes (E as) falaram, novela empolgante, por *Fernando do Ó* | 30$00 | |

**O PREÇO DESTAS OBRAS PODE SER ALTERADO SEM AVISO PRÉVIO**

VISADO PELA COMISSÃO DE CENSURA

# ESTUDOS PSIQUICOS

*Mensário de Estudos Psíquicos e Neo-espiritualismo Experimental*

DR. BAPTISTA RAMIRES

*(Ver pág. 141)*

**CONTÉM:** Incompreensão, da **Redacção**; A Preocupação do Homem, pelo **Professor Rudolf Bölting**; Moeda Circulante (Trechos do 15.º Capítulo de um Novo Livro de **Lia** semelhante ao «Dois Mundos»); Método de Ensino Espirita, por **Alfredo Miguel**; Previsão da Morte, por **F. Noronha**; Ave! Mulher! Soneto de **Arnaldo S. Tiago**; O Problema Actual da Mediunidade, por **Ângelo da Costa Cabral**; Dr. Baptista Ramires; A Vida Social no Mundo dos Espiritos, por **W. H. Evans**; Linhas de Rumo, por **R. P.**; O Além e o Aquém, (Capítulo do Livro «Dois Mundos», ditado pelo **Espírito de D. Maria Gonçalves Duarte Santos**); Maternidade «Casa da Mãe Pobre»; Fenómenos de Sugestão Colectiva, por **Jeremias Pacheco**; «Dois Mundos»; As Leis de Deus, por **José Simões de Matos**; Uma Grande Perda? — O Desencarne de Artur Lins de Vasconcelos Lopes, por **Leopoldo Machado**; Notícias do Brasil; Livros de Todo o Mundo, Anotados por **Ramos Pereira**; Crónica Mundial, por **Isidoro Duarte Santos**; Notas & Comentários; Noticiário.

13.º ANO — MAIO DE 1952 — N.º 5

MARIA G. DUARTE SANTOS
Fundadora e antiga Directora

## REDACTORES — CORRESPONDENTES

| | |
|---|---|
| **Rio de Janeiro** | *Deolindo Amorim* |
| **Nova Iguaçú** | *Leopoldo Machado* |
| **Uberaba** | *Dr. Inácio Ferreira* |
| **Baia** | *Alfredo Miguel* |
| **Porto Alegre** | *Dr. Paulo Hecker* |
| **Gubbio, Itália** | *Dr. Pietro Ubaldi* |
| **Belo Horizonte** | *Dr. Noraldino de M. Castro* |
| **Buenos Aires** | *Dr. Luís Postiglioni* |
| **Paris** | *Henri Regnault* |
| **Liège** | *Achille Biquet* |
| **Baurú** | *Nabor da Graça Leite* |
| **México** | *Rufino Juanco* |
| **Rosário** | *Tito Livio Bancescu* |

## REPRESENTANTES NO BRASIL

| | | | |
|---|---|---|---|
| **Rio de Janeiro** | *Dr. José Bittencourt A. Coutinho* | **Fortaleza** | *José Borges dos Santos* |
| **S. Paulo** | *"Alvorada de Uma Nova Era"* | **Franca** | *Dr. Angelo Morato* |
| **Campos** | *Clóvis Tavares* | **Cruzeiro** | *José Zácaro Neto* |
| **Curitiba** | *João Ghignone* | **Passo Fundo** | *Ney Vaz da Silva* |
| **Porto Alegre** | *José Simões de Matos* | **Juiz de Fora** | *Orville Derby Dutra* |
| **Ribeirão Preto** | *Dr. Jaime Monteiro de Barros* | **Pelotas** | *Dr. Djalma de Matos* |
| **Belo Horizonte** | *Jorge Béranger da Silva* | **Bajé** | *José Ferreira da Mota* |
| **Maceió** | *Jaime Xavier da Silva* | | |

**Mário Caeiro Alves — representante em viagem no interior do Brasil**

Os artigos assinados são da responsabilidade dos seus autores ★ Não se devolvem originais, sejam ou não publicados

## ASSINATURAS

Continente (cada série de 6 números, não incluindo as despesas de cobrança), 30$00 — Brasil (12 números), Cr. $60,00 — Colónias (12 números) moeda equivalente a 70$00—Número avulso 5$00 — Número atrasado, 6$00.

**Orgão do Centro Espiritualista Luz e Amor, de Lisboa, e da Maternidade Casa da Mãe Pobre, do Rio de Janeiro**

## Obras de Ciências Psíquicas e Filosofia Neo-Espiritualista

(em depósito nesta redacção)

| | br. | enc. |
|---|---|---|
| **ALLAN KARDEC** | | |
| A Prece | 10$00 | |
| Espiritismo | 15$00 | |
| O que é o Espiritismo | 16$00 | |
| O Livro dos Espíritos | 30$00 | 42$00 |
| O livro dos Médiuns | 30$00 | 42$00 |
| O Evangelho Segundo o Espiritismo | | 42$00 |
| O Céu e o Inferno | 32$00 | 44$00 |
| A Génese (nova edição) | 32$00 | 44$00 |
| Obras Póstumas | 30$00 | 42$00 |
| Vade-Mécum Kardequiano | 16$00 | |
| **LÉON DENIS** | | |
| Catecismo Espirita | 12$00 | |
| Cristianismo e Espiritismo | 30$00 | 42$00 |
| O Além e A obrevivência do Ser | 15$00 | |
| O Problema do Ser e do Destino (nova edição) | 50$00 | 62$00 |
| Joana d'Arc Médium | 40$00 | 52$00 |
| El Problema del Ser e del Destino | 50$00 | |
| No Invisivel (nova edição) | 52$00 | |

| | br. | enc. |
|---|---|---|
| **GABRIEL DELANNE** | | |
| O Espiritismo Perante a Ciência | 40$00 | 52$00 |
| O Fenómeno Espirita | 35$00 | |
| A Alma é Imortal | 52$00 | |
| **ERNESTO BOZZANO** | | |
| A Crise da Morte | 23$00 | |
| Enigmas da Psicometria | 27$00 | |
| Animismo ou Espiritismo? | 40$00 | 52$00 |
| Fenómenos Psíquicos no momento da Morte | 35$00 | |
| Pensamento e Vontade | 20$00 | |
| Xenoglossia | 30$00 | |
| **CAMILLE FLAMMARION** | | |
| Deus na Natureza | 45$00 | |
| O Fim do Mundo | 32$00 | |
| Sonhos Estelares | 24$00 | |
| Stella (romance astronómico) | 40$00 | |
| Urânia | 28$00 | |

*(Continua na 3.ª página de capa)*

O PREÇO DESTAS OBRAS PODE SER ALTERADO SEM AVISO PRÉVIO

# ESTUDOS PSIQUICOS

*Mensário independente ao serviço do Espiritismo luso-brasileiro*

**Fundadora e antiga Directora — Maria Gonçalves Duarte Santos**

13.º ANO — LISBOA, MAIO DE 1952 — N.º 5

| Redactor | Director, Editor e Proprietário | Administradora |
|---|---|---|
| **Ramos Pereira** | **Isidoro Duarte Santos** | **Maria Eugénia** |

Redacção e Administração: RUA DO SALITRE, 149-1.º — LISBOA — Telefone 5 6605

Composto e Impresso na EDITORA GRÁFICA PORTUGUESA, LDA. — Rua Nova do Loureiro, 20 — Telefone 2 5295 — LISBOA


# INCOMPREENSÃO

*Pela sua posição social e espiritual, o homem é esssencialmente fraterno. Tem necessidade se prolongar para além do seu limite e auscultar as vibrações mais próximas. Fazendo parte de um todo indivisível, não conseguirá isolar-se, por mais esforços que faça. Tem que viver as suas aspirações e sentir as aspirações dos outros, que palpitam como as suas. O aforismo «tudo é possível e todos têm razão» pode aplicar-se em certas conjunturas. Cada um tem o seu problema e vê as coisas a seu modo. Mas quantos há que fecham questões universais, polarizados em egoismo essencial? E quantos não haverá que vêem no semelhante um competidor que é preciso imobilizar? Daí, a incompreensão que justifica numerosas atitudes, desde as mais néscias às mais agressivas. E se o homem se analisasse do ponto de vista colectivo? E se ele soubesse que pertence a um relógio natural, cujas peças trabalham em sincronia? Veria que o desejo forte e a vontade dominadora podem muito bem alterar às vezes o ritmo da marcha, a harmonia do conjunto. Por isto se vê que ele está condicionado a mil factores de ordem moral. A vanglória, a soberba, o sentimento de hegemonia, o orgulho exagerado, tudo isto o enfraquece e subordina, impedindo-o de ver as coisas sem lentes deformadas. Olha para si, entra no seu mundo interior e sente-se abroquelado, sente-se protegido na luta que o estiola. Mas, ai dele, se não galga a fronteira da incompreensão! Ai dele, se fecha os sentidos aos problemas alheios! Isolar-se-á entre mil e sofrerá o choque da projecção, como célula desagregada. O seu esforço, fora do conjunto, será esforço de roda falsa, será esforço em pura perda, gasto a resolver atritos.*

*Que lucraremos nós, procurando ver nos outros sentimentos malévolos, quando a realidade é bem diferente? Que lucraremos nós com movimentos belicosos, quando o fim comum é expor doutrina fraternal? Os ânimos exaltam-se, o equilíbrio desaparece e o charco é o plano estável das paixões. Mais tarde é que se reconhece o erro, mas já não há tempo de emendá-lo. E sofre-se a remediar uma falta, por não ter havido o bom senso de a prevenir. Leva-se o tempo a subir e a descer, no calvário do amor próprio, e ao cabo da viagem está-se no mesmo ponto. Muito se gastou, mas nada se avançou. Que saldos dará o balanço de contas numa organização defeituosa? Que lucros haverá numa empresa que utiliza elementos precários? Quase sempre o* déficit *material iguala o* déficit *moral. O prejuizo é completo e arrasta muitas vezes os elementos de trabalho. Há queixas, há lamentos, há desculpas, mas no fundo tudo se reduz à incompreensão das leis.*

*E se houvesse fraternidade e desejo de não malsinar? E se houvesse espírito de colaboração? E se o homem visse no seu irmão um companheiro de labuta e não um rival a espreitar-lhe as fraquezas? Quantas dores se evitariam! A diferença de ideias não deve impedir o florescimento da amizade. Não há dois homens iguais... duas ideias coincidentes... A natureza é variável em todos os pormenores... As flores do mesmo ramo são dissemelhantes... E as folhas... e os frutos... Compreendam-se estas verdades e os alvos bons serão mais fàcilmente atingidos. Abram-se as portas de oiro do pensamento num gesto amorável, porque nem o mau é sempre mau, nem o bom é sempre excelente. A vida humana tem de viver-se em compreensão, em abraços generosos, em rasgos de progresso. Fugir destes preceitos, tomar sombras por objectos, ilusões por realidades, é refugiar-se na incompreensão e aguardar o efeito do abuso irrestrito. Nada haverá de belo numa vida espúria, nem de harmónico num pensamento abastardado. E mais tarde ou mais cedo as forças moderadoras localizam o ser no ambiente próprio e obrigam-no a esforços diferentes. E ele começa então a compreender que a limtação não satisfaz os desígnios do impulso congénito e que tem de renunciar a privilégios para se transcender em benesses que o guindem a plano mais alto...*

# A PREOCUPAÇÃO DO HOMEM

Actualmente estamos no decurso do ano de 1952 e passámos portanto, a primeira metade do último século do segundo milénio, isto é, quase dois mil anos. Mas esses dois mil anos só representam a terça parte de toda a existência da raça humana, ou melhor, da nossa humanidade culta. Desses quase seis mil anos, apenas este nosso terço se conta do nascimento de Jesus-Cristo, pois antes da era cristã havia outros tantos 1950 anos, a segunda época da nossa humanidade culta, conhecida sob o nome de Antiguidade, tempo de que possuímos tradições autênticas e documentos certos. E, antes dessa Antiguidade, havia outros tantos 1950 anos, o primeiro período de nossa humanidade culta, cujo berço se situa no Oriente, nas terras do extremo Leste do Mar Mediterrâneo, na Babilónia e no Egito e, finalmente, no Sul e Leste da Ásia, na Índia e China, cujos centros, porém, não tiveram influência directa na nossa cultura europeia. Antes desses três períodos de cerca de 1950 anos cada um, isto é, antes de quase seis mil anos, dos quais quatro mil anos decorreram antes do nascimento do Cristo, houve ainda uma longa, muito longa pré-história da raça humana, que o cientista vienense Wellisch avalia em 66 mil anos até ao primeiro despertar da cultura humana, e em um milhão de anos até aparecer o primeiro homem que, no seu físico e modo de viver, era semelhante a alguns dos homens actuais, mas que, segundo o nosso conceito, ainda era mais animal do que homem, visto que lhe faltava a articulação das palavras.

Para formar-se a Terra até que a sua superfície tivesse a temperatura adequada para a vida humana, aquele cientista austríaco julgava necessário mais oitenta milhões de anos, cálculo rigoroso, feito em longos e sérios estudos comparativos de astronomia, geologia e biologia, pois a formação dos astros, da Terra e da vida está indicada na visão de Moisés, nos seis dias bíblicos de trabalho divino, de maneira apenas alegórica, porque, na realidade, era preciso para cada um desses seis dias de Criação um período de mais de dez milhões de anos.

Chega-se, naturalmente, a cifras muito consideráveis, quando se pondera a duração total de tempo necessário para a formação e a estratificação das camadas terrestres. É preciso falar aqui de milhões e milhões de anos. É, provàvelmente, exagerado o número de 560 milhões de anos, dado por Sir Charles Lyell, ou mais ainda de seis mil milhões de anos, conforme disseram os sábios franceses Blandet e Vinot, baseando os seus cálculos na teoria física da luz, de modo que a idade de Neptuno, o mais antigo planeta de nosso sistema devia atingir a cifra de 42 milhões de anos. O Professor Bischoff concluiu, de experiências feitas com a ajuda de um fragmento de basalto liquefeito e arrefecido muito lentamente, que a massa terrestre, incandescente na origem, não exigiu menos de 350 milhões de anos para arrefecer de dois mil graus a duzentos. E que tempo infinito não foi preciso, para que a nebulosa primitiva do sistema solar, condensando-se, permitisse a Neptuno destacar-se do seu equador sob a forma de anel nebuloso!

Lemos na obra «Força e Matéria» de Ludwig Buchner, que as investigações da física astronómica sobre a idade possível do calor solar demonstram que a Terra, como planeta distinto, não deve ter mais idade do que cem milhões de anos, desde a época em que as primeiras formas de vida apareceram no globo e em que os mais antigos terrenos de sedimento começaram a construir-se. A formação do terreno hulheiro demandou mais de um milhão de anos, e as camadas de terreno terciário, que têm uma espessura de três a cinco mil pés, gastaram 350 mil anos para se desenvolverem.

Qual de nós, no meio das preocupações diárias, pesadas e sempre mais sentidas, só para fugir delas por uns instantes e para recobrar ânimo um pouco mais forte, não terá já experimentado várias vezes, em horas silenciosas, cada um a seu modo, meditar sobre o «como» e «porquê» da vida precisando de consolo e conforto nesta luta nervosa de guerras frias políticas e neste contínuo encarecimento da vida doméstica, mesmo não chegando a ver mais claras as esperanças tão desejadas?! — É que a origem, a época actual e o futuro do Universo, da Terra e do Homem estão cercados duma grande escuridão. E, apesar de tudo, não podemos deixar de ter sempre nova vontade de olhar ao menos uma vez um pouco melhor para dentro da «Oficina do Criador». Sabemos, pois, muito bem, e nós todos o sentimos, que a confusão turbulenta do momento e a pressa com que se age e que anda em todos os sectores da vida é um sinal claro do desenvolvimento tumultuário revolucionário dos acontecimentos mundiais e de seu progresso, uma prova visível de que estamos no meio de uma fase importante da evolução do Universo, a qual exige, em breve, uma solução iminente e fatal, por se entrechocarem, com forças demasidamente grandes e impulsivas, os polos opostos. A única saída dessa grande confusão, saída que satisfaz a nós todos, é a visão objectiva e real do ponto final pacífico e tranquilo da missão integral do Universo, tirando daí as nossas directrizes. Isto, porém, permite apenas um olhar para o passado, uma visão retrospectiva até ao início primordial de todos os acontecimentos do Universo inteiro.

Não é impossível responder, agora, com certa segurança, à pergunta ao «como» da solução, que tanto nos atormenta levando em consideração que a Matéria de que se fez o Universo é uma só e dirigida por leis naturais, formas diferentes de uma só Força, leis que são sempre as *mesmas*, com suas *mesmas* consequências rigorosas e inabaláveis, muitas vezes até implacáveis, de modo que o passado e o presente repousam sobre a mesma base. O Prof. Kirchoff, o autor célebre da

descoberta da análise espectral, exprimiu a sua opinião a este respeito, declarando que as substâncias e as forças são idênticas em todo o Universo: «Podemos afirmar com plena certeza, pelo que sabemos dos globos que rodeiam o nosso, que as mesmas substâncias, as mesmas forças e as mesmas leis naturais, que nos formaram, compõem também o Todo, visível para nós, e que operam necessàriamente por toda parte e da mesma forma que a nossa imediata vizinhança».

Basta ter clareza e certeza a respeito da origem do Mundo e do Homem, do Universo em geral, e será fácil, então, concluir sobre a ideia e importância do conjunto, de toda a sua continuação e do seu final.

É próprio do Homem especialmente daquele que não se prende totalmente à vida terrena, com a sua confusão e futilidade, ter ideias claras, certas e compreensíveis e nelas só permitir o que tenha razão de ser. A este facto da vida interior se pode chamar o pensar humano, de que o saber é apenas seu material. Esse acumulador do saber não tem, portanto, valor absoluto, mas apenas relativo, isto é, em relação ao pensar, ao querer saber os porquês de tudo. O ideal seria se o Homem tivesse mais tempo e mais vontade de exercitar e de ampliar cada vez mais esse modo de pensar, para que pensar e saber andassem sempre

formidade com a linguagem comum dos seus contemporâneos, pelo que é lícito, ressalvada a criação divina, interpretar o processo de tal criação, segundo os resultados da ciência.

A própria Natureza lança um denso véu sobre as suas transformações. Mesmo assim devemos tentar atravessá-la porque precisamos de clareza sobre a história de «como» se fez o Universo. Querendo, porém, compreender a Natureza no seu despertar e, depois, nas suas fases de evolução não nos devemos esquecer de ficarmos simples e reais em nossas explicações e provas, justamente porque assim o é também a própria Natureza. Além disso, devemos estar dispostos a mudar o antigo modo de pensar, se for preciso, isto é, caso não se harmonize com as novas ideias que tirarmos da própria Natureza; uma vez que não podemos exigir da Natureza que se ajuste aos nossos preconceitos, devemos conformar-nos com os ensinos que ela nos dá.

«Enganos sempre nos perseguem; mister elevado, porém, atrai — aos poucos e baixinho — espíritos esforçados à Verdade.» (Goethe).

«É facto; ainda que tentássemos proibir ao nosso espírito a procura do impossível e do desconhecido, não o conseguiríamos. A curiosidade é uma necessidade da natureza, um impulso cego, que não obedece a qualquer regra. O nosso espí-

## Pelo Professor RUDOLF BÖLTING

a igual passo, o que torna o saber sempre vivo e fértil. Mas eis aí o maior mal de nossa época, não ter tempo nem para si mesmo, tempo para reflectir um pouco sobre o que o Homem tanto precisava para melhorar a sua situação nervosa e puramente exterior.

A questão da origem da vida e da «criação» de todas as coisas, foi sempre um dos problemas mais importantes e interessantes, mas também mais difíceis e complicados, apesar da poderosa unidade e harmonia que encontramos em toda a Natureza. Há poucos problemas, como, por exemplo, os do livre-arbítrio, da imortalidade da alma e da origem do mundo e do Homem a respeito dos quais sempre se manifestaram opiniões tão absurdas e contrárias e hoje ainda fortemente discutidas. A razão disto, de um lado, reside nas dificuldades extraordinárias que se opõem a uma resposta rigorosamente científica e, doutro lado, se baseia na grande confusão de conceitos correspondentes, na falta de uma concepção clara e razoável, e também, principalmente, na poderosa autoridade de dogmas arrogantes e da crença predominante de haver sido tirado do Nada o Universo todo. A todos, porém, que receiam entrar na controvertida matéria, por explicável e respeitável escrúpulo religioso, basta recordar, para tranquilizá-los, que «o critério da Igreja Católica sobre tais questões está fixado pela Encíclica «Providentissimus Deus», de Leão XIII, de 18 de Novembro de 1893 e nas respostas da Comissão Bíblica». Nestas respostas se estabelece que o «Génesis» não teve o propósito de ensinar cientìficamente a constituição íntima das coisas visíveis e a ordem completa da Criação, mas apenas dar um relato popular, de con-

rito rodeia as coisas do mundo exterior e penetra as nossas profundidades, tão instintiva e irresistìvelmente como o rato explora, por meio das suas habilidosas patas, o lugar em que está encerrado. É essa curiosidade que nos obriga a descobrir o Universo. Leva-nos atrás dela por caminhos desconhecidos. E perante ela as montanhas e as torres intransponíveis desvanecem-se como fumo disperso pelo vento.» (Dr. Alexis Carrel).

Como é que se fez o Universo. Foi ele criado duma maneira sobrenatural ou desenvolveu-se de modo puramente natural? Se descobrirmos que a solução de nosso problema cósmico-universal se encontra escondida na palavra mágica «evolução», qual é, então, a sua espécie, quais são as suas causas e quais os seus processos? «Se conseguirmos encontrar uma resposta ajustada a uma dessas perguntas», escreveu Ernesto Haeckel, o grande materialista alemão, «esclareceremos não só a nossa ideia de uma Natureza centralizada, mas responderemos também ao problema inteiro do Universo e de nossa própria evolução de hoje».

Se o Universo tiver sido criado duma maneira sobrenatural, mesmo que se considerem alegóricos os seis dias bíblicos da «Criação», é do Nada que «a Voz de Deus» tirou tudo que criou, segundo sua interpretação clara e unívoca em relação ao radical verbal «criar». Mas se o Universo se desenvolveu de modo puramente natural, temos que, então, perguntar a nós mesmos, se tudo existiu desde sempre e se desenvolveu por si mesmo sem influência exterior alguma ou se *se* originou, se houve no seu desenvolvimento uma influência exterior e qual foi que deu o ponto inicial e seu primeiro impulso.

Antes de respondermos a estas perguntas tão antigas, mas sempre actuais por tão importantes e universais, indaguemos se somos capazes de dar uma resposta certa a esse respeito; com que direito submetemos essas perguntas básicas e profundas à crítica e qual é, afinal, a directriz competente que leva a um resultado objectivo, a uma decisão nossa, certa e definitiva.

É certo tudo o que aprendemos? Nada mais claro do que o facto de que gostamos de nossos pontos de vista adquiridos há muitos anos e que nos acompanham desde a infância, tendo-se eles mostrado e provado como nossas «melhores» forças motrizes e sob cuja direcção sempre andámos e nos demos «bem». Os preconceitos da infância tornaram-se convicções, porém, sob uma direcção parcial e correligionária; tornaram-se tão queridos que precisamos ter coragem de duvidar de nossas convicções e de não considerar inimigo aquele que atacar nossas opiniões uma vez formadas ou quiser declará-las erradas.

Antes de tudo, portanto, devemos livrar-nos do forte laço de nosso Eu, estreitamente cercado, colocando-nos num ponto de vista objectivo real, que corresponda aos factos naturais, e ver se não nos aparecem muitas unidades que antes julgávamos coisas separadas, outras, separadas, que antes nos pareciam constituirem uma só. Em todo o caso, assim, e só assim, se poderá formar um critério real e certo.

Sabemos, de sobra, que na Idade Média os homens e especialmente os cientistas, os grandes espíritos, foram limitados no curso e na expressão de seus pensamentos. Foi por questões religiosas e individuais que a liberdade espiritual sofreu, aquela liberdade, cujo grau está no uso que dela se faz. Mas hoje, como na Antiguidade, os obstáculos não são mais exteriores. Eles residem em nós mesmos. *O nosso próprio Eu é mais do que nunca o maior impecilho para a vitória do espírito, pois a relação do Homem para com a Natureza é também hoje, como sempre foi, um ponto de vista subjectivo, de modo que o Eu impôs e impõe a última palavra e não a própria Natureza.* O horizonte espiritual ficou e fica ainda limitado, como o é o círculo que um animal descreve ao redor de uma estaca, a que esteja preso por uma corda. Assim também nós estamos amarrados e não podemos ver longe. Alargando a corda, aos poucos, o animal descreve círculos cada vez maiores, consequência lógica que também nós provaremos, deixando cada vez mais livre o próprio Eu, deixando-nos convencer do que há, de facto, ao nosso grande redor ainda desconhecido.

Foi sempre assim que as opiniões anteriores se dispersaram diante de críticas posteriores, e estas se tornaram vítimas das últimas. Eis a luta pela existência no domínio espiritual e intelectual, uma luta desde que a humanidade chegou à conclusão de que, em toda a Natureza, causa e efeito são, de qualquer modo e em toda a linha, conhecíveis.

O povo cultural ora considerado como o mais antigo deve sua cultura, pensando bem, a um povo mais antigo ainda. Desse modo escapa, sempre de novo, ao pesquisador, em relação às suas novas conquistas sobre a existência humana e suas obras, a resposta às perguntas «como» e «donde», da evolução do poder e saber do Homem: Os grandes povos culturais adquiriam seus conhecimentos naturais individualmente, por si mesmos, ou receberam-nos dos outros?

Muitos dos grandes filósofos antigos e veneráveis tinham que descer do alto pedestal que lhes ergueram seus alunos na grande admiração pelos seus conhecimentos, pois provou-se que eles mesmos apenas repetiram o que um outro já tinha dito muito antes. Muitos deles devem sua fama eterna à circunstância de que não sabemos nada dos seus professores e precursores. Que importa! É indiferente para nós em relação ao resultado final a que aspiramos, se nessa época ou naquela já se possuíam estes conhecimentos ou aqueles, e se as observações especulativas da Natureza de um Tales ou Anaxímenes ou de qualquer outro filósofo grego se provam como produtos espirituais exclusivos desses homens ou de várias gerações. O que é de nosso interesse principal é o facto de separar pela crítica as ideias erradas das verdadeiras.

Deve juntar-se às meditações filosóficas também a observação dos processos naturais, acompanhada de leis estabelecidas e provadas certas pela crítica que não para diante de nada e de ninguém, por ser o próprio influxo no Homem. A crítica não tolera obstáculo algum, nenhum preconceito, e não se curva diante das leis mais poderosas. Hoje, sujeito activo, amanhã, objecto passivo; pois o que hoje critica é criticado amanhã. Assim, e só assim chegamos a uma ciência objectiva em que podemos confiar.

E nesta ciência a filosofia exerce, de certo, um papel de grande importância, apesar de suas conclusões erradas nos tempos e períodos antigos, apesar de seus sofismas. A lógica, como veremos, encontrou muitas vezes algo que a matemática por si só não podia conseguir ou explicar. Passando, pelo cálculo, por certos limites, chegamos ao ponto bem triste de imputar à Natureza leis que não existem. A lógica e a argumentação real são muitas vezes muito mais fortes do que a matemática, porque essas têm sempre o costume de consultar primeiro a própria Natureza. A ciência não se atreve a fazer crer o povo ou os leigos em dogmas em que ela mesma não acredita. A reacção não tarda a vir. Quem deseja ser um pesquisador no domínio da Natureza deve andar sempre de olhos abertos e observá-la, e, depois, sentar-se à sua escrevaninha e procurar provar com certeza matemática o que viu antes. Com um produto artificial de teoria, de hipóteses e de cálculo, porém, não se realizará nunca um retrato fiel da actividade incalculável da Natureza.

Em verdade, o Homem, tanto em acções quanto em omissões, é o produto mais maravilhoso de toda a Natureza, principalmente quando ele foge do terreno da realidade para o da sua fantasia... *E aí encontra então uma série de razões com o único fim de provar que seus fantasmas são reais.* Mas não há motivo para julgar a Natureza capaz de haver agido antes de modo diferente do que age agora. E quando hoje caem as gotas ou os cristais de água de que a Terra de hoje tanto precisa, outrora podiam ter prestado à Terra este mesmo favor indispensável gotas de cristais de anidrido silícico ou qualquer outra mistura química, segundo a necessidade da crosta de nosso planeta de então. Não podemos permitir a ninguém que negue esta possibilidade, a mais simples de todas.

O espírito do Universo não admite um desenvolvimento mais rápido do que pratica e lhe é prescrito, não deixa chegar o Homem depressa demais a seu fim, à perfeição, razão por que faz apare-

cer, de vez em quando, interrupções em seu desenvolvimento que nos tornam naturalmente, infelizes, porque anula ou ridiculariza, às vezes, a construção de cálculos humanos «inabaláveis».

Os povos pensavam sobre o Universo de maneira diferente, sempre obedecendo ao carácter da época em que esse problema estava no auge ou no declínio. As ideias religiosas tiveram nesse sentido, inicialmente, um grande papel em todos os povos. Os processos naturais foram vestidos de roupagem simbólica e incluídos, assim, nas doutrinas religiosas de modo que a crítica, pràticamente, estava morta. Clero algum de qualquer época jamais permitiu que se criticasse sua doutrina. Mas, graças ao espírito humano, insaciável de sabedoria e mais a mais profundo, era inevitável o facto de se separarem a doutrina religiosa e a ciência. No começo dessa separação houve forte luta e discussão, ofensas e ameaças, mas com o tempo venceu a calma tolerância mútua em que ambas se mantinham uma ao lado da outra, mesmo que a paz oficial até hoje ainda não haja sido firmada. Ambas ainda não se convenceram de que um estado pacífico de uma ao lado da outra sem colisões é vantajoso para ambas.

Se a religião, conforme sua prática e preocupação, não o julga necessário, a ciência sente-se obrigada a pregar a verdade e sòmente a verdade, pois seu lema é — Para a mocidade e para o povo a VERDADE!

Todos nós sabemos que do Nada nada pode provir, pois que o Nada não existe, nunca existiu e jamais existirá. Um contrassenso, uma contradição em si de que haja ou houvesse um Nada. O sopro divino, o Espírito, tal qual anima agora os homens da Terra, já existiu antes no grande sistema planetário, ainda em sua fase de formação. Éramos, portanto, antes filhos do nosso Planeta disforme. E ainda mais: o mesmo sopro ou Espírito divino que formou a grande massa nebulosa e gasosa, já estava lá, naquela massa nebulosa e gasosa ainda em via de condensação. E, antes de termos sido filhos dessa massa nebulosa e gasosa? Quem ou o que fomos? O último título que podemos dar ou atribuir-nos é, sem dúvida, este: de sermos filhos da Eternidade.

Pode ter sido naquele tempo, em que se inventou a alegoria dos seis dias bíblicos da «Criação do Nada» que só com esta doutrina se levava um povo rebelde, como eram os hebreus, em consequência natural de sua longa escravidão na terra do Egito, a crer num Deus pessoal, poderoso, que causa medo aos desobedientes às suas leis. Hoje, porém, e desde muito tempo já não é mais assim. Sabemos muito bem que o Universo não foi criado, em «seis dias» mas se desenvolveu durante milhões e milhões de anos, lenta e naturalmente. Basta apenas perguntar-nos agora se o Universo existiu desde sempre, de modo que a Matéria e Força são imortais e suficientes em si mesmas para a sua existência e o seu desenvolvimento, ou se o Universo tem seu Princípio que deu também o primeiro impulso ao grande desenvolvimento universal.

Observando bem o Universo em todas as suas partes que os nossos sentidos ou nossa inteligência possam perceber, temos que admitir a adaptação natural dos meios aos fins, porque notamos a qualquer passo e em qualquer parte do grande Universo como a Natureza une uma coisa com a outra, acção maravilhosa que já se fez antes que o Homem aparecesse. — A adatpação às condições exteriores da existência é um dos factores mais importantes na formação e no desenvolvimento progressivo dos seres inorgânicos e organizados, facto que notamos especialmente na fauna e na flora. Jamais seremos capazes de imitar a obra maravilhosa de um enxame de abelhas. Dentro de tudo, desde o mineral até ao homem, está algo aliás em vários degraus. Podemos chamar esse Algo «Alma» ou «Espírito», «Mente» ou «Substância Mental», «Prana» ou «Od», ou, também, como disse o grande materialista alemão Ernst Haeckel, «Sensação». Facto é que a menor célula possui uma inteligência que lhe, e a todas em conjunto, torna possível desempenhar uma função que o intelecto humano não poderá nunca compreender. O menor vegetal revela também uma grande inteligência que age nele e por ele, e o Homem não poderá nunca duplicar a obra que o vegetal faz, apesar de seu intelecto gigantesco.

Essa Mente ou esse Espírito Universal não é, portanto, só a faculdade intelectual e racional do Homem, que concebe, julga e raciocina, é a Sensação Universal, a impressão feita por intermédio das moléculas, dos órgãos e dos sentidos, o invariável acompanhamento da Matéria e da Energia, como ainda veremos. Chamamos a essa Mente ou Sensação Universal também instinto no animal, apetência nos vegetais, e, afinal, afinidade química nos minerais. Apetência por exemplo, é a tendência dos seres orgânicos, isto é, organizados, a escolherem e absorverem as porções de matéria que lhes servem de sustento; os alimentos ou as partículas que são destinadas à economia animal e vegetal. Então, isto não é alguma coisa de Mente ou Espírito?

Todos nós sabemos e verificamos, dia por dia, que o Universo inteiro é dirigido por leis naturais, leis inabaláveis e, às vezes, implacáveis. Mas leis sem legislador, e legislador sem mentalidade ou, algo mais, Mente sem Espírito, é simplesmente de admitir.

Eis o Princípio transcendental do Universo, aquilo que deu a sua origem e também o primeiro impulso para o seu desenvolvimento. Esta é a nossa opinião e convicção do Universo que nos liberta da grande preocupação que nos atormenta depois que o Homem deteriorou o Universo e degradou, ele mesmo, — sob esta condição, aliás, que a nossa demonstração seja bem apresentada e justificada.

Espírito e Natureza são os dois polos do Universo, a substância química ou pensante e a substância física ou estendida (conforme Descartes chamou), essas duas fontes primitivas, uma indispensável à outra. Não há, no Universo, espírito sem a natureza nem tampouco natureza sem o espírito, e os efeitos de ambos são bem distinguí-
hoje ou de amanhã jamais resolverão porque foge na-se para nós todos um problema eterno. Este fica sempre o último problema do mundo inteiro que também nenhum dos pensadores livres de hoje ou de amanhã jamais resolverá porque foge à competência e ao terreno dos nossos pensamentos limitados ou condicionados. Mas de resto, por causa das respostas claras e certas a todas as outras perguntas a respeito do «como», não suportamos mais que se nos ofereça aparência em vez de realidade, ilusão por verdade; não permitimos mais que se fale de milagres, da hipótese da «Criação» do mundo pelo Nada, nem do «Ideal» erróneo, pois sabemos que há algo melhor que o subs-

titui, a saber, uma ordem natural das coisas, a grande lei da evolução e do progresso, o alto ideal positivo com seus resultados e fins práticos.

É facto singular, e hoje mil vezes provado pela experiência, de que tanto melhor compreendemos um acontecimento, quanto maior o espaço de tempo desde quando se realizou e é conhecido e julgado. Mas porquê? O conjunto harmonioso se destaca, então, mais nìtidamente do horizonte, e da visão total separam-se, como questão secundária, as especializações das circunstâncias, as quais, com o tempo, se aperfeiçoam cada vez mais, sem que perturbem, porém, o conjunto e o ideal que estão em foco. Não se percebe melhor o valor total de um quadro de arte observando-o a distância?

Este é justamente o ideal de todos os trabalhos sobre a Natureza, suas forças e seus fenómenos, de não perder de vista o ponto principal e culminante, apesar de mostrar e provar a veracidade de todas as suas partes. Nisto eram os antigos gregos muito superiores a nós, porque tinham em vista sempre o total harmonioso, partindo, aliás, sòmente de princípios gerais, das ideias, para chegar a uma compreensão total das coisas, presos, embora, à sua fantasia. Eles não conheciam ainda os ensaios científicos que mais tarde tornaram reais muitas dessas suas ideias, por terem sido elas subjugadas ao raciocínio, ao critério, passando por muitas e muitas experiências, tal como já aconteceu ao velho Arquimedes, que mergulhou corpos líquidos para chegar a uma compreensão certa e provada de leis exactas.

Verdade é que não se pode mais abstrair as experiências que se tornaram simplesmente indispensáveis, mas também não devem ser exageradas, de tal modo que não se veja mais a floresta por tanto olharmos só árvores e sempre árvores. O melhor professor e mestre será sem dúvida quem der a seus alunos um ideia clara e plástica do conjunto harmonioso, mesmo que não consiga meter na cabeça de seus ouvintes muita sabedoria abstracta e isolada em torno do mesmo conjunto.

Todos que andam sempre de olhos abertos para os fenómenos naturais (contínuo nascer, evoluir e morrer de variadíssimas formas materiais, como também as ininterruptas transformações de formas de energia) percebem e sabem que estamos passando, neste e justamente neste momento, uma fase da grande evolução total na história do Universo, sabendo que já têm precedido muitas outras fases e estando certos de que seguirão muitas outras ainda, fases durante as quais se procede sempre a um constante novo agrupamento de Matéria e Energia, os dois únicos elementos da Natureza que integrados com o Espírito, o sopro divino, perfazem, hoje e sempre, o conjunto de todo o nosso Universo em marcha progressiva.

Reconhecer as leis de seu agir e pensar significa estar-se consciente de sua liberdade. Este processo do reconhecimento é pois o processo de evolução para a liberdade. Nem todo o proceder humano traz este carácter. Em muitos casos não possuímos meio para saber as leis de nossa conduta. A transformação do domínio de não saber as leis de nossa conduta, facto que o torna não-livre, em tal que tenha o carácter livre, esta é a missão de toda a evolução individual, como também de toda a humanidade. *O problema mais importante de todo o pensar humano é este: Conceber o Homem como livre personalidade, fundada sobre si mesma.*

# Moeda Circulante

*Nos últimos tempos da minha vida terrena li uma obra de André Luiz em que se falava no «bonus-hora» como poder de aquisição entre os seres desencarnados. Aí tinha o papel-moeda e o metal sonante para as transacções económicas e era necessário obter esses elementos para a manutenção da existência. Tais factores decidiam do indivíduo e davam-lhe lugar primacial na comunidade, mesmo quando representavam dinheiro de usura. Da sua aplicação resultavam injustiças e desigualdades que produziam muitas lágrimas. Posso até afirmar que era a principal origem das guerras humanas.*

*Quando aqui chegamos trazemos hábitos adquiridos que se arreigaram em nós e estranhamos a lei. Tudo é diferente no sentido económico. O instinto não encontra meio adequado ao antigo exercício e adapta-se automàticamente às novas condições. Eu via uns e outros a trabalhar, a estudar, a viajar, e não comprendia a razão dessas operações necessárias. Depois é que me lembrei do «bonus-hora». Pensei, meditei e compreendi então que todo o esforço era remunerado e traduzia moeda circulante. Não sei quem pagava. Sei que a recompensa vinha a seguir à tarefa e que o ser via caminhos libertos e portas franqueadas. E também via muitos que recebiam e ficavam miseráveis, mais pobres do que antes do trabalho. Ganhavam «bonus negativos», porque o seu esforço era prejudicial. Mas ganhavam e não podiam dispensar o salário. Alguns andavam ajoujados ao peso da moeda e mal podiam caminhar. Eu continuava a não compreender. Valia mais que nada recebessem do que amachucá-los com ganga inútil. Pensei e meditei e vi lógica no caso. Os maus actos, não só amesquinhavam o indivíduo, como ainda o ferreteavam, tornando-lhe a vida mais dura. Lembrei-me dos armazenistas de moeda que invadiam a Terra e comparei a situação deles com a destes nababos de penúria vergados ao peso de moeda negativa. E também isto me fez pensar e meditar. Que grande lição eu não tirava deste quadro! Na Terra, a riqueza acumulada ia de pais a filhos em transmissão directa protegida pela lei. Não era preciso merecê-la. Aqui, não. A moeda circulante era «intransmissível», absolutamente individual. A riqueza adquirida era um património indivisível que se reflectia totalmente no obreiro, reforçando-lhe a posição, dando-lhe facilidades, tornando-lhe a vida menos penosa. Podia ele fàcilmente ajudar outros menos opulentos mas não lhe era permitido alienar uma parcela do seu pecúlio.*

*Vi logo o alcance de tudo isto. Esta organização era diferente, mais próxima da justiça e da perfeição. O Cristo dissera: «A cada um segundo as suas obras». Sim, era lógico que o semeador arrecadasse a colheita, em vez de entregá-la ao vizinho que não semeara...*

*(Trechos do 15.º Capítulo de um novo livro de LIA, semelhante ao DOIS MUNDOS)*

# Método de Ensino Espirita

Por ALFREDO MIGUEL
(correspondente na Bahia)

Todo homem que esposa um ideal superior, sente, naturalmente, o desejo de comunicá-lo aos outros. Os espiritas, via de regra, cônscios de que a sua Doutrina tem o poder de elevar a criatura humana ao mais alto grau de sabedoria e torná-la verdadeiramente feliz, preocupam-se muito com seus semelhantes, esforçando-se por combater-lhes as funestas tendências materialistas. Então, em face da incredulidade alheia, o que, geralmente, lhes ocorre, antes de mais nada, é chamar a atenção para os factos psíquicos, que dão testemunho da nossa individualidade depois da morte. Desse modo julgam fácil desarmar os cépticos e curá-los da sua descrença.

Está aí, porém, um caminho errado aos que pretendem fazer prosélitos para o Espiritismo. Allan Kardec desaconselha formalmente esse método. Isto por uma razão muito simples, que ele mesmo explica, dizendo que, no Espiritismo, a questão dos Espíritos é secundária e consecutiva, sendo o verdadeiro ponto de partida, num trabalho de catequese, a existência da alma. Na verdade, desde que o materialista não acredita ter dentro de si um espírito, tão pouco admitirá que os haja fora do mundo da forma em que vivemos. Falar-lhe dos fenómenos do Espiritismo é, pois, empregar o tempo sem proveito. Eis porque entende e recomenda o codificador que se procure, primeiro, convencer o incrédulo de que há nele alguma coisa que escapa às leis da matéria. Ou melhor, antes que se cuide de torná-lo «espirita», procure-se fazer com que se torne «espiritualista». Isto será meio caminho andado para a conversão. Há, realmente, pessoas a quem os factos mais patentes não convenceram, e nesse caso estão os sequazes do materialismo, que os atribuem a uma causa puramente física ou a embuste; o ignorante e o supersticioso, que os fazem derivar de uma causa diabólica ou sobrenatural. Em se tratando, portanto, de persuadir os negativistas e transformá-los em adeptos da nossa Causa, o melhor que se tem a fazer é despertar-lhes o entendimento, expôr-lhes o Espiritismo em bases teóricas. Pela teoria todos os fenómenos são apreciados e explicados; e, pois, mediante uma explicação prévia, que os faça compreender não serem os factos contrários à razão, fàcilmente serão levados à convicção pelo raciocínio.

Este o método de ensino espirita que Allan Kardec preconiza. Leia-se, a propósito, «O Livro dos Médiuns», de onde estamos respigando o seu pensamento e ouçamos mais o que diz o mestre, textualmente:

«Falamos, pois, por experiência e, assim, também é por experiência que dizemos consistir o melhor método de ensino espirita em dirigir-se, aquele que ensina, antes à razão do que aos olhos. Esse o método que seguimos em nossas lições e pelo qual só temos que nos felicitar».

Sem dúvida, o que fará os homens abraçarem o Espiritismo é o conhecimento da sua Doutrina, e não, simplesmente, os factos que a confirmam. Pois quanta gente há que viu os mais extraordinários fenómenos e os contestam obstinadamente; e tantas outras pessoas que os reconhecem como verdadeiros e não são espiritas!...

# PREVISÃO DA MORTE

por F. NORONHA

Do *Diário de Notícias*, de 1 de Maio de 1951:

*Um Homem* que afirmou que morreria antes do 1.º de Maio, *mandou fazer o caixão e sepultou-se ontem.*

AMEIXIAL (Loulé), 30 — O sr. Francisco Luís, de 62 anos, casado, residente no sítio de Cavalos, desta freguesia do Ameixial, anunciou há poucos dias à esposa que morreria antes do 1.º de Maio. Manda chamar, disse, os nossos filhos que estão ausentes que quero vê-los todos reunidos pela última vez. A esposa não ligou importância à conversa do marido nem lhe satisfez o desejo, tanto mais que o marido estava de perfeita saúde. O Francisco Luís foi a casa do homem que fazia os caixões, tirou a medida a si próprio e à obra que tinha entre mãos e, como lhe servisse, mandou-a pôr de reserva. Ante-ontem, depois de jantar, reuniu os filhos mais novos que tinha em casa e rezou com eles algumas orações. Findo o acto, os filhos foram-se deitar e momentos depois o Francisco Luís já não pertencia ao número dos vivos, vítima de uma congestão cerebral. Cumprira-se a previsão. O seu funeral realizou-se ontem». Tudo isto haverá definição no vocábulo COINCIDÊNCIA?

Minha irmã mais velha, Ana, de certo tempo em diante, dizia com frequência, que não iria além dos 74 anos. Nunca fora achacada de qualquer morbo que se tornasse crónico e o seu estado de saúde era satisfatório, agradando-lhe o passeio a pé.

Vivia com sua filha e minha sobrinha Adelaide, viúva daquele funcionário, Castel-Branco, há anos falecido em consequência de queda, quando esperava o elevador no Ministério da Marinha.

A idade anemizou um tanto a minha citada irmã, mas não a ponto de inspirar cuidados ou de impor-se apelo a clínico; mas era-lhe presente a ideia da morte em que, não raro, falava.

Nascera na primeira década de um mês de Fevereiro.

Visitando-a eu no Janeiro imediatamente precedente, com demora de mais de duas horas, ao despedir-me, ouvi-lhe que não ultrapassaria o próximo dia 10 de Fevereiro, data do seu aniversário, justamente o previsto por ela.

Com efeito, durante a noite, o seu espírito abandonou o arcaboiço, sem o menor sinal de agonia. Deitara-se e adormecera, sem alteração alguma; o corpo perdeu o hóspede e não acordou.

Eu quisera, materialistas, que me ministrasseis explicação científica axiomática de factos desta natureza.

Muito palavriado, muita loquela, muita retórica, neste capítulo, sem $a + b$, da matemática, não me servem nem me contentam. Convenço-me com provas e dou ambas as mãos à palmatória, perante factos que me desmintam.

Outro caso, porém, que tornei público em conferência aos 11 de Dezembro de 1949.

Tenho-o, pela boca de Carlota Zagalo da Costa Neves, viúva de meu primo Germano, José Maria Carlos de Noronha e residente em Almada.

Uma senhora das suas relações, passeando, um dia, na Avenida da Liberdade, foi tomada de assombro, quando a filha, menor de 6 anos, que a acompanhava e, por débil, não fora até então enfronhada em leitura nem tivera ocasião de escutar conversações relativas, lhe descreveu, minuciosamente, o que antecedera, no local, o estado presente, ou fossem o antigo Passeio Público gradeado e o casario, a oriente, que o camartelo demolidor fizera desaparecer, precedendo anos o seu nascimento.

Esta mesma criança, vendo a mãe lacrimosa, por seu corpinho frágil e enfermiço, disse-lhe, entristecida:

— Não chores mãe, eu morro, mas virá outra menina que me há-de substituir.

A mãe não tardou a ver desencarnada a franzina vidente, ao tempo única vergôntea do casal; e não tardou também muito a verificar a exactidão profética, quanto à irmãzinha que viria ocupar o seu lugar.

Conheci o marido da aludida senhora, cujo apelido denunciava origem estrangeira, mas a sua fala era nìtidamente portuguesa e ele creio que houvera o berço entre nós.

Marido e mulher são desencarnados, desde algumas décadas, isto é, dos corpos que

lhes hospedaram as almas no período da ocorrência de que se trata.

Avulta, nos fenómenos constantes do exposto nas presentes linhas, um elo comum: a previsão.

Tanto Francisco Luís, como Ana de Noronha, minha irmã e a menor de 6 anos, anunciaram todos a morte, que se verificou, aqueles relacionando-a com datas certas, e esta acrescentando o pormenor do nascimento de «outra menina».

Cada um destes fenómenos está revestido de circunstâncias que divergem e que não denotam desarranjos de mentalidade, fugas ou intermitências de pensamento, em suma, quaisquer impulsos desordenados.

O algarvio revela-se pessoa equilibrada, segura de conceito e procedendo com lógica; minha irmã, não pobre de ilustração e não destituida de raciocínio, nem atreita a devaneios sinistros, e a criança, ingénua e espontânea, nenhum destes indivíduos assoma a nós outros com taras e marcas de vezânia ou indícios de anormalidade.

Seriam vítimas de fobia? Conversando, hoje, com uma senhora culta e lida, acerca do falecido, da freguesia do Ameixial, perpassou-lhe pela ideia, que esse homem talvez usasse de algum processo conducente à sua finalidade próxima, que anunciára à consorte.

No entanto, logo reflectiu que, morto nas condições indicadas na notícia ou comunicação, atrás transcrita, não era possível conciliação da ocorrência com precedente causal premeditado.

Através de relatos idóneos, de longas leituras de autorias de especialidade, de contacto com verdadeiras autoridades no campo científico e experimental, de diálogos com pessoas de mérito clínico e de sã crítica imparcial, incluindo professores de institutos consagrados, de pesquisa laboratorial, não colhi plenitude bastante de conhecimentos oportunos que me esclarecessem com precisão em determinadas matérias e em determinados fenómenos, para que só encontro luz convincente na ambiência do Espiritismo autêntico, abertamente adversário da fraude, da impostura, da mistificação!

A vidência e a previsão constituem factos, exuberantemente comprovados.

E pergunto, com inteiro desassombro: Alguém se atreverá a negar ou a tentar orientar por outro modo a realidade de semelhantes factos?

Negamos nós, porventura, a existência de Nova Iorque, a viagem dos fenícios em torno da África, a vida de Francisco de Assis e o sacrifício cruento do Calvário?

Devemos atribuir a invento a notícia inserta no diário a que me reportei, sobre o caso que ocorreu na povoação de Cavalos, termo de Loulé?

O homem que previu a morte e praticou actos reflectidos e humanos, perfeitamente acomodados à sua despedida do mundo e da família, operou tudo isto por simples graça ou brincadeira?

Ou quereria ludibriar-se a si mesmo?

Ele estava tão certo no que anunciou à esposa, que nada esqueceu, tanto sentimental, pròpriamente falando, quanto material: o caixão para o seu cadáver!

Todo este cenário inculca e demonstra a consciência preclara, no indivíduo, do que ia acontecer, e de que nem a sombra de uma dúvida fazia tergiversar. Estamos em presença de um fenómeno espirita, com todos os caracteres que o assinalam e definem. E, por igual, hemos de classificar o que respeita a minha irmã e o sucedido com a mãe e filha tenra na Avenida da Liberdade.

Contra factos não colhem argumentos. Antes de me abeirar do Espiritismo, jamais o meti a ridículo, e a sua atmosfera, até este momento, ainda não me ofendeu o pulmão.

Respiro bem no seu seio, que é de avanço, de ciência e de experimentação sisuda.

# AVE! MULHER!

*À memória de Maria Gonçalves Duarte Santos*

*Filha, esposa e depois mãe carinhosa,*
*Sempre há-de ser do homem guiadora*
*A mulher que se humilha e, criadora,*
*De Deus aceita a dádiva gloriosa.*

*Filha, é do lar a flor mais perfumosa;*
*Esposa — com o ser progenitora,*
*E também do carácter formadora,*
*Pelo exemplo que deixa, virtuosa.*

*Como filha — inocente, o pai concita*
*A uma vida de amor e castidade;*
*Ensinando, se esposa, a lealdade.*

*Em sendo mãe, porém, é a luz bendita,*
*Com Jesus vinda ao seio de Maria,*
*Que o amor pelos orbes irradia.*

*Rio de Janeiro* — *ARNALDO S. TIAGO*

# O PROBLEMA ACTUAL DA MEDIUNIDADE

## IV

Tenho no I. E. P. com a minha leal e desinteressada colaboração dado bastantes provas da minha boa vontade em ajudar o Espiritualismo em todos os seus aspectos, incluíndo o Espirita; aí nesse Instituto nas sessões de Irradiação Mental em que os sensitivos incorporavam em grande quantidade, doutrinei alguns desencarnados que se manifestaram, e fiz ver a alguns deles os filhos por quem choravam, uma cruz luminosa, e os irmãos, os Espíritos de luz que estavam presentes e a quem aconselhei a seguir e uma das vezes uma entidade agradecida acabou por cantar o *Bendito!*

E muitos dos presentes sabem que a Ordem Esotérica Iniciática estima e considera muito os bons, sérios, dedicados e desinteressados sensitivos, pois ela deve muito aos seus sensitivos, entre os quais além de alguns necessitados que a ela recorreram, tivemos como sensitivos os filiados: 9, 16, 18, 25, 30, 32, 38, 40, 122, 223, 273 e 276, e todos eles foram dignos do nome de espiritualistas sinceros e desinteressados e quando uma das melhores médiuns infringiu os nossos Sublimes Ideais, não hesitámos em expulsá-la, apesar das suas extraordinárias faculdades psíquicas!

Com eles, mesmo o ano passado se fizeram na Ordem importantíssimos trabalhos práticos, com as diversas espécies de faculdades psíquicas, entre os quais fenómenos interessantíssimos de regressão de memória, não simples descrição das reencarnações passadas, mas o passá-las ao vivo, num caso em que o sensitivo numa reencarnação passada se tinha envenenado, ele ao chegar a essa altura passou pelas convulsões, noutra em que tinha morrido de uma congestão passou pelos incomodos respectivos, etc.

Num sensitivo em que incorporou frequentemente uma mulher que tinha morrido de parto, o ventre inchava-lhe extraordinàriamente como se estivesse no último estado de gravidez, e manifestava os respectivos sofrimentos. Tudo isto prova que aprecio muito todos os fenómenos quando são úteis e verdadeiros.

O que nós pretendemos é contribuir para a produção de fenómenos mais controlados, mais reais, melhores e mais elevados, aperfeiçoar os trabalhos, as sessões, os médiuns e os assistentes. Enfim, esforçamo-nos todos por nos aperfeiçoarmos cada vez mais.

Quase todos os espiritas dignos desse nome têm versado este problema.

Quando uma Direcção honesta, digna e conscienciosa, pretende fazer esses melhoramentos, para o que é preciso afastar certos escolhos, vê-se em sérios embaraços, porque a incompreensão e por vezes outros factores menos louváveis, como a exploração, etc., manifestam uma oposição grande, pretendendo afastar os sócios e até os dirigentes que tentavam com toda a boa vontade solucionar o problema.

E só pessoas com prestígio conseguem em tais circunstâncias não ver abalada a sua posição.

Este problema da Mediunidade é pois complexo. Depende dos assistentes a formação de bons ambientes, de bons ambientes a formação de bons médiuns, de bons médiuns a atracção de bons desencarnados e a recepção de boas mensagens! O desenvolvimento ainda depende também de bons treinadores, pois um mau treinador, assim como um mau ambiente, podem estragar um bom médium. Os treinadores incompetentes têm estragado numerosos médiuns!

A influência moral é sempre a mais importante, os ambientes não podem ser bons se os assistentes não são bons, os bons Espíritos não podem manifestar-se através de vasos impuros, de médiuns sem moralidade, um treinador sem moral não pode desenvolver médiuns sérios e bons! Os dirigentes, que provocam os médiuns, que tentam desencaminhá-los, são indignos, e os médiuns devem recusar-se a trabalhar com eles.

A idoneidade moral é exigida a todos, assistentes, médiuns e dirigentes, principalmente aos médiuns e dirigentes, mas sobretudo a estes, para que dêem o exemplo e possam ser tomados como mentores e guiar-nos na Senda da Luz que preconizamos, e de cujos Sublimes Ideais devem ser verdadeiros modelos.

Tenhamos a certeza de que um Espírito de luz não se manifesta através de mulheres de mau porte, de moral duvidosa, através de pessoas que fraudem, de obsidiados, de exploradores, de vendilhões do templo, de feiticeiros, de pessoas que trabalham para o mal, enfim, de qualquer pessoa de baixa moral!

A exploração neste campo chegou ao auge. Há indivíduos que armam em empresários das faculdades dos sensitivos, chegando a marcar o preço dos trabalhos do médium! Alguns médiuns chegaram a andar de mão em mão, conforme quem dava mais!

Um ambiente fica estragado se os assistentes fazem e os dirigentes consentem que se façam perguntas inconfessáveis, de ordem material, frívolas, etc. Aos dirigentes cumpre com firmeza não consentir tais perguntas.

Não têm idoneidade moral para desenvolver médiuns as pessoas que não tenham uma honestidade a toda a prova, como já temos dito, aqueles que por qualquer modo tentem desviar os médiuns do caminho do bem.

Não têm idoneidade moral para dirigentes, aqueles cuja conduta não pode servir de modelo, que não se esforçam por se aperfeiçoar, que continuam na mesma vida material, que em vez de dominar as suas paixões as alimentam, procurando satisfazê-las fora e dentro das sessões, intrometendo-se com os médiuns. Isto são coisas que não devia ser preciso dizer-se, mas infelizmente são, pois todos devem conhecer factos desses.

Portanto, o Problema da Mediunidade, ou antes a crise da Mediunidade, é uma crise moral, reflexo do abaixamento do nível moral da humanidade!

Tudo depende da perfeição moral de dirigentes, médiuns e assistentes! Os dirigentes devem ser não só competentes mas da maior idoneidade moral. É necessário elevar a moralidade dos assistentes, dos médiuns, das sessões e dos próprios dirigentes.

Ser sócio de uma Sociedade Espiritualista e não se esforçar por se aperfeiçoar, é perder uma bela oportunidade de progresso, criar grandes responsabilidades kármicas, e atraiçoar não só as

próprias sociedades a que pertencem mas também os próprios Ideais que dizem seguir!

O aperfeiçoamento é o objectivo da nossa vinda a este globo, e a entrada para uma Sociedade Espiritualista é uma óptima oportunidade para apressar o nosso desenvolvimento.

Com este trabalho pretendo dar mais um auxílio para o desenvolvimento do Espiritualismo. É necessário pôr termo a estas deficiências para que se possa elevá-lo à grandeza a que tem direito, para poder desempenhar a sua missão na construção do maravilhoso mundo de amanhã, contribuíndo com os meios eficazes e especiais que tem para a regeneração humana.

Só aqueles que se não querem aperfeiçoar são, como muito bem disse o desencarnado Erasto, «réprobos de Deus», e como tal devem ser afastados para não prejudicarem os outros; mas todo aquele que se quiser esforçar por se aperfeiçoar é digno de todo o nosso auxílio e se for sincero os Seres Superiores o ajudarão e conforme as suas possibilidades e esforços irá evoluíndo mais ou menos lentamente.

Vou citar-vos alguns modelos de médiuns, cuja conduta vos pode servir de exemplo. É lamentável que muitas das notas biográficas desses grandes vultos, nas revistas espiritas donde as extraí, se limitem à exposição dos seus prodígios mediúnicos, omitindo geralmente a parte mais importante que é a sua nobre conduta moral.

«*Francisco Cândido Xavier* — conhecido médium brasileiro, de 30 e tantos anos. A simplicidade é o traço predominante do seu carácter. Ama a sua numerosa família como um verdadeiro pai. É tido por todos os que o conhecem como *um padrão moral.* «Como funcionário público é modelar tanto no conceito dos companheiros, como no dos chefes da repartição». «Exerce o cargo de dactilógrafo da Fazenda Modelo de Pedro Leopoldo, pequena cidade mineira». «É notório o seu desprendimento pelo dinheiro e pelas coisas materiais». «Tem uma numerosa família, 15 irmãos que ele ajudou a criar com os maiores sacrifícios». «Aos íntimos não oculta o médium o rosário dos seus sacrifícios, etc.».

*Pietro Ubaldi* — o autor da *Grande Síntese,* o mais transcendente trabalho bibliográfico dos últimos 30 anos e uma das mais belas obras filosóficas modernas.

Ao ingressar na vida pública, diz: — «Não possuo mais nada além do meu trabalho para viver e a minha obra para triunfar no bem. Mas dentro e acima de mim troveja uma voz tremenda que me arrasta e arrastará a todos irressistìvelmente; que eu escuto e à qual *devo* obedecer. Não é mais o momento de dizer: o tempo virá, mas o tempo chegou. A hora da grande ressurreição do mundo é a presente. Tal sou eu, o servo desta Potência, o servo de todos para o bem de todos. Nada mais me pertence; mas, alma e corpo, eu pertença ao bem da humanidade».

A sua obra além das edições de Itália, Rio de Janeiro, Paris, tem uma em espanhol e 2 em português. Está para ser publicada em inglês, sueco, alemão, árabe e finalmente sendo traduzida em indú.

A sua obra iniciada sob a direcção do Mestre excelso desenvolveu-se ao ponto de provocar mais que admiração, verdadeiro assombro. Esparge-se em 12 volumes dos quais o 1.º se intitula «Grandes Mensagens». Este professor esteve no estado brasileiro de S. Paulo no 2.º semestre do ano passado, tendo no dia 4 de Agosto as instituições espiritas realizado na sede do C. E. C. P. uma grande homenagem festiva a esse ilustre confrade, na qual ele cativou a atenção dos assistentes durante cerca de 2 horas. Ele fez também mais conferências noutros locais.

*Fernando de Lacerda.* — «Era um modesto sub-inspector da Polícia administrativa de Lisboa, de cultura talvez menos que mediana. Desempenhava o seu cargo com zelo modelar, a par da competência e bondade que em todos os seus actos funcionais demonstrava. Na vida privada revelava a mesma inteireza de carácter, de probidade, de isenção magnânima, que todos aqueles que com ele privavam lhe reconheciam. Ninguém punha em dúvida a sua boa fé, a sua completa lealdade, a sinceridade na afirmação do fenómeno e no relato despretencioso e singelo do modo como se produzia. Individualidades de valor mental e cultural, como os drs. Martins Velho, Anacleto de Oliveira, Xavier da Silva, Francisco Namorado, coronel Faure da Rosa e tantos outros, todos lhe prestaram inteira justiça. A sua mediunidade era inteiramente subjectiva e psicográfica, serena, etc. (*Estudos Psíquicos,* de Agosto, de 1948).

Lembra-me bem, quando era pequeno, que foi Fernando de Lacerda quem conseguiu dominar o chamado *homem macaco,* um obsidiado que pelos seus desvarios deu brado em Lisboa. Um dia em que Fernando de Lacerda o tinha subjugado, perguntou-lhe. «Se tu me pudesses matar, matavas-me? «Matava!». Uma vez, a uma pessoa que perguntava por um desencarnado de família, disse-lhe: «entre aí nesse quarto» e a pessoa viu o falecido parente, etc. Todos conhecem a célebre obra «No País da Luz» em 3 volumes, cheia de comunicações elevadas obtidas por ele.

*Swedenborg.* — Não podia deixar de citar este grande sábio e grande médium místico, figura do maior relevo espiritual.

«Esse ilustre sueco foi um dos maiores videntes e dos maiores escritores espiritualistas.

«Escreveu as suas visões na célebre obra: «Os Arcanos Celestes ou os Mistérios dos Céus» em 16 volumes, 9 dos quais tratam do Céu e 6 do Inferno ou Astral Inferior. Falava com os desencarnados seus conhecidos com grande facilidade, alguns desencarnados apenas há 2 dias. Em 19 de Julho de 1750, quando assistia a uma reunião em Inglaterra, deu a notícia do incêndio de Estocolmo relatando a altura em que o fogo foi extinto e os estragos que tinha causado. Essa visão foi confirmada nos menores pormenores dois dias depois.

«A sua *Nova Jerusalém* é um verdadeiro manual religioso, polí-

## ANGELO DA COSTA CABRAL

**Presidente da Ordem Esotérica Iniciática**

tico e moral. Desencarnou com 84 anos depois de publicar «A Verdadeira Religião Cristã», conforme tinha predito a 29 de Março de 1772».

«Guiou-se sempre pelos seguintes preceitos, que mostram bem o seu alto valor: Ler e meditar várias vezes a palavra de Deus. Ter sempre a consciência limpa. Tornar-se em tudo útil à Sociedade».

*Allan Kardec* — pseudónimo do médico e bacharel Dr. Léon Hippolite Denizard Rivail. Este não foi médium, mas introduziu o Espiritismo na Europa e adoptou aquele pseudónimo, correspondente ao nome que usou numa encarnação anterior como druída segundo revelação mediúnica. Eis porque o cito neste trabalho. Missionário, codificador do Espiritismo. Foi um dos discípulos mais eminentes do grande educador Pestalozzi. É o maior escritor espirita. Foi um génio, um espírito excepcional, um perfeitíssimo missionário em toda a extensão do termo. Para tamanha obra só teve o auxílio de Deus e dos bons espíritos! E da esposa dedicada, 9 anos mais velha do que ele e, como ele, professora, Amélia Boudet. De 1838 a 1846 manteve na própria casa cursos gratuitos, onde ensinava química, física, anatomia, astrologia, etc. Foi professor do Liceu Polimático. Foi em 1854 que pela primeira vez ouviu falar nas mesas girantes ou de pé de galo. A sua missão durou três lustros. Foi um sábio e um bom. Animado de um grande amor à verdade aliado a uma fé inabalável.

Um dos primeiros resultados das suas observações, e que *hoje é muito esquecido*, repito, foi que os Espíritos desencarnados não possuem nem a soberana sabedoria, nem a soberana ciência, e que o seu saber se limitava ao grau de adiantamento obtido na Terra, portanto a sua opinião só tinha valor pessoal. Esta verdade que Kardec reconheceu logo de princípio, preveniu-o do grave escolho, hoje tão frequente, de acreditar na infalibilidade das comunicações mediúnicas.

Homem sem fortuna, tudo deu à Doutrina, sem explorá-la em nada. Deu-lhe tudo, trabalhando afanosamente para viver, conforme a profissão que mais lhe sorria: escritor, didata, tradutor, professor, contabilista, negociante e comerciante.

Grande missionário e reformador invulgar não passou, a exemplo de todos os reformadores e missionários, sem ser traído, insultado, ofendido e caluniado. Allan Kardec, um símbolo de honestidade e de trabalho, de acção e de realização, de inteligência e de bondade. É o modelo dos espiritas de verdade! (Leopoldo Machado). Por isso me socorri dos seus ensinamentos para vos mostrar a verdade.

★

A crise da mediunidade, a crise do Espiritualismo, a crise da sociedade, têm todas a mesma origem, a mesma causa, a crise da moralidade. Para a debelar é necessário uma reforma, uma purificação. Portanto, purifiquemo-nos e viveremos felizes!

Vivendo sem cometer faltas e agindo sempre com rectidão viveremos a vida mais venturosa.

Sòmente na prática da virtude se acha o prazer, ao mesmo tempo do que o bem. Os prazeres materiais acabam sempre por amargar, por trazer sofrimento, desgosto e arrependimento.

O que prefira o que é agradável e vergonhoso ao mesmo tempo, ainda que seja por pouco tempo, levado pelo incentivo do prazer, não tarda em chegar a um doloroso arrependimento. Mas aquele que prefere o belo e o trabalhoso, ainda quando ao princípio esteja acabrunhado por sua falta de costume de suportar trabalhos, não tarda em ver, mercê da sua união com o belo, como seus trabalhos admitem alívio e acaba por fim por gozar, graças à virtude, de um *puro deleite*. Com efeito, se se pratica com prazer algum acto vergonhoso, *o prazer passa e a vergonha perdura*. Se se faz o mal com prazer, *o prazer passa e o mal fica*. Se se realiza com trabalho, algo que seja belo ou puro, *o trabalho passa e a beleza e pureza ficam*. Se se faz o bem com trabalho, *o trabalho passa e o bem fica*. De tudo isto *resulta, por conseguinte, que uma vida viciosa é necessàriamente uma vida trabalhosa e que uma vida perfeita é vida agradabilíssima. Só na perfeição acharemos a felicidade*.

Portanto, aperfeiçoemo-nos; só assim cumpriremos o objectivo da vida, valorizaremos as sociedades espiritualistas a que pertencemos e adquiriremos a Felicidade e seremos capazes de contribuir para o progresso dos nossos semelhantes.

Despertemos a nossa consciência, o nosso Deus em Nós. E a melhor maneira é fazermos diàriamente um exame de consciência, não só referente ao ano que acabou, mas fazer um diàriamente. Passemos todas as noites revista a todos os actos, palavras e pensamentos, e se tivermos procedido bem demo-nos por satisfeitos; se errámos, censuremo-nos e prometamos a nós próprios não tornarmos a cair nesse erro. Interroguemo-nos a nós próprios: «Em que faltei? Que fiz? Que omiti? Que devia fazer»?

O melhor culto a Deus é formar a nossa alma à sua semelhança. E a essa semelhança só se chega pela virtude, porque só a virtude eleva a alma até à pátria de que saíu. Depois de DEUS nada há maior do que a Virtude. *O que encontra mérito junto de Deus não são os discursos do sábio, mas as suas obras, porque o sábio mesmo sem falar honra a Deus, ao passo que o vulgo ignorante, mesmo rezando e fazendo sacrifícios, ofende a Divindade.* Assim, segundo Porfírio, *só o sábio é sacerdote, só ele é religioso, só ele sabe orar.*

Como se honra a Deus é com um silêncio puro e pensamentos castos. É *necessário que* aderindo-se a ele e formando-se à sua semelhança, *lhe ofereçamos o nosso aperfeiçoamento como um santo sacrifício que o glorifica e nos salva.*

O Espiritualismo ensina-nos que o nosso Espírito é uma centelha divina. Se nos convencêssemos, como devíamos, de que Deus é o Pai comum de todos os seres humanos, não poderíamos ter nenhum pensamento baixo, servil, indigno da nossa sublime origem!

Trazemos um Deus, o nosso Espírito, o nosso Deus Interno, e o ignoramos. Não reflectimos que o profanamos com acções más e pensamentos impuros! Não ousaríamos fazer o que fazemos ante um vão simulacro, e em presença do mesmo Deus, em presença do Deus que está na nossa consciência, não nos envergonhamos de fazer, dizer e pensar as coisas mais vergonhosas. Oh! como mal conhecemos a celeste dignidade da nossa natureza!

Despertemos em nós a consciência deste nosso parentesco divino e respeitemo-lo, não praticando nada que o possa profanar, e pratiquemos por toda a parte a Verdade, a Virtude e o Bem!

FIM

# DR. BAPTISTA RAMIRES

Já depois do último número organizado tivemos conhecimento da desencarnação, operada em 10 de Março, do nosso colaborador e amigo Dr. Adolfo Baptista Ramires, antigo professor do Instituto de Agronomia, onde regeu proficientemente a cadeira de microbiologia. Embora já tivesse ultrapassado os oitenta, estávamos longe de o saber tão próximo da viagem. Era um cientista na verdadeira acepção do termo e a sua interferência em vários congressos para o progresso das ciências biológicas foi verdadeiramente decisivo. Sócio da Academia das Ciências e de institutos estrangeiros de alta cultura, manteve ligação estreita com grandes investigadores, como Lakowsky, que lhe citou o nome nalgumas obras, apelidando-o de verdadeiro mestre.

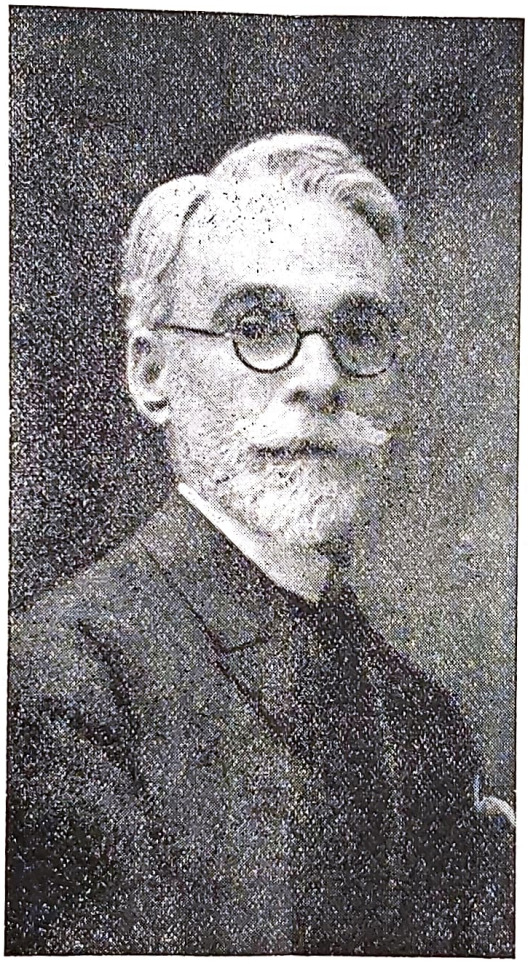

Prof. Dr. Adolfo Baptista Ramires

A sua convicção espirita era inabalável e não ocultava as ideias onde fosse preciso manifestá-las. Estudos Psíquicos publicou muitos artigos de sua autoria, vazados no mais puro estilo e nos quais o beletrista se confundia com o cultor de ciência dedicado às coisas da natureza. Homem simples e profundamente sensível, teve vida modesta e não se deixou embriagar com os louros conquistados à força de trabalho e inteligência. Muitas vezes o tratámos do corpo e da alma. muitas vezes o acalentámos em conversas que se espraiaram por largos anos de convivência, nos quais o seu espírito se mantinha à altura das circunstâncias. Era um gosto ouvi-lo dissertar.

No meio da alergia que o dominava, causando-lhe espasmos perturbantes, voltava-se para o Espiritismo, dizendo que era a única doutrina que o consolava nas horas amargas da vida. E, com efeito, dele recebeu satisfações e lenitivos que a medicina lhe negou durante muito tempo, apesar de ligado por laços fraternos a alguns mestres portugueses e estrangeiros.

Era grande admirador de Maria Gonçalves Duarte Santos com quem teve animadas conversas e cuja inteligência e rectidão se não cansava de louvar.

Foi sócio do Centro Espiritualista Luz e Amor e numerosas vezes assistiu aos nossos trabalhos, presidindo conferências e ilustrando a sua presença com palavras fluentes e respeitadas.

Não queremos também omitir uma faceta do seu espírito, comum a outros sábios. Era supersticioso como Vítor Hugo e preocupava-se extraordinàriamente com a esterilização dos frascos que continham medicamentos, hábito que deve ter adquirido na cadeira de microbiologia. Outra preocupação era a de que poderia vir a ser enterrado vivo, sob estado cataléptico ou coisa parecida, e o seu maior desejo era que lhe cortassem as carótidas, vinte e quatro horas após a morte física.

Paz e luz ao seu espírito e que, do Alto, compreenda certos problemas, que o confundiam e hoje deve ter resolvido, se já estiver liberto da perturbação natural que experimentam os que trocam as plagas terrenas pelas mansões do Além.

# UM ARTIGO DE W. H. EVANS

*(W. H. Evans avança mais um um passo na descrição da sua concepção da vida no Além)*

Assim como a vida social evolucionou entre os homens, assim aconteceu no mundo mundo dos espíritos. Quando falamos de melhores condições de vida no Além, poderemos imaginar que sempre assim foi, mas tal não deve acontecer.

Não se pode conceber que as condições de vida do homem primitivo no Além sejam melhores que as que deixou na Terra.

Contudo, ele tinha uma vantagem, que ainda hoje obtém: a de ser cuidado e ajudado mais directamente por membros da Hierarquia. Devia entrar num mundo de beleza e de grandes oportunidades, e como os elementos grosseiros da vida teriam de ficar na terra, a sua realidade espiritual poderia mais fàcilmente sobressair e manifestar-se.

No decorrer dos tempos entraram no Além todos os grandes da Terra e, com o esclarecimento que dá a libertação da carne, a vida social muito lá deve ter melhorado.

## A QUESTÃO ECONÓMICA

Num aspecto essa vida difere da nossa: a questão económica não existe; há providências para tudo, de forma que não se conhece a luta pela existência; e a falta de grosseiros elementos de competição realça as qualidades altruistas da alma, de maneira que a cooperação é a base natural do esforço.

A vida no Além consiste mais em dar do que em receber; mas como a Lei se exerce nos dois lados, ninguém pode dar sem aumentar o seu desenvolvimento espiritual.

Desde o dia em que o primeiro homem entrou no mundo espiritual, grandes progressos se têm feito, o que é natural num universo em que nada é estático.

O comunismo grosseiro dos primeiros tempos da vida espiritual deve ter evolvido até ao dos tempos actuais. Mas o comunismo do mundo espiritual difere deste, pois que não existem nele elementos de repressão.

A vida baseia-se na afinidade natural; não há necessidade de forçar ninguém a cumprir a lei, pois se alguém se encontra em comunidades que não lhe sejam afins afasta-se imediatamente por causa do desconforto em que se vê mergulhado.

Não falando na gente má, quanto mais baixo for o nível de desenvolvimento, mais rigorosa será a acção da lei de afinidade.

À medida que o esclarecimento avança, a lei se alarga, de forma que o indivíduo ganha afinidades com vários outros grupos, em virtude do desdobramento de muitos interesses.

Finalmente, a lei é tão extensa, que todas as repulsões desaparecem pelo desdobramento dum amor universal.

# A VIDA SOCIAL

## A EXPLORAÇÃO

Pelo que acabamos de expor, vê-se que em qualquer plano existem numerosas comunidades reunidas por interesses semelhantes. E como a base da vida é o amor, não existe exploração e qualquer faculdade individual fica ao serviço da comunidade e não pode servir para engrandecimento próprio, pois tem de ser usada para melhorar o bem-estar e as condições de vida dos companheiros.

Se alguém se entroniza, imaginando que por ser mais talentoso que os companheiros deve ter melhores condições de vida, verifica que está a restringir a sua própria vida e, consequentemente, a perder, devido ao egoismo.

Nalguns aspectos, a lei também se aplica à Terra, pois há quem imagine que por ser mais esperto tem o direito de acumular riquizas, e nós vemos o que está acontecendo.

Porque, ao morrer, o rico perde tudo o que tem e então é que nós vemos o que Jesus queria dizer quando exclamou:

«É mais fácil passar um camelo pelo fundo duma agulha, do que um rico entrar no reino dos Céus».

Muitos ricos, depois da morte, verificam

que haviam trocado a púrpura e os ricos trajes da Terra pelos andrajos da pobreza espiritual.

Quem for perspicaz compreenderá bem este exemplo e como são contrárias muitas das nossas concepções morais.

Felizmente, as riquezas espirituais podem ser ganhas mesmo depois da morte; mas não estão fora do homem, antes são a revelação da sua verdadeira natureza, quando ela se exerce convenientemente.

«Aquele que perde a vida, encontrá-la-á».

Dê a sua vida pelos outros e o seu verdadeiro ser reflectir-se-á na vida dos seus companheiros.

Os indivíduos vivem em grupos e comunidades semelhantes aos da Terra, mas não há necessidade de obrigar a cumprir a lei, pois cada um descobre ràpidamente que, embora tenha grande liberdade, não pode abusar dela. E não se deve esquecer que o desdobramento espiritual é uma faculdade de pairar acima da lei e poder usá-la em vez de ser usado por ela.

Cá e lá os mesmos interesses ligam os semelhantes. Alguns podem ficar satisfeitos durante muito tempo; porém, mais cedo ou mais tarde, as necessidades do espírito começam a exercer-se e o desconforto obriga o indivíduo a procurar vida melhor.

## MUITAS OPORTUNIDADES

Nas comunidades espirituais há muitas oportunidades para o exercício de talentos que nas condições de vida terrena não puderam ser utilizados e às vezes eram desconhecidos de quem os pussuía.

O mundo do Além é um mundo de muitas oportunidades. Ao chegarem lá, muitos se surpreendem descobrindo os talentos que possuem e muito se alegram em poder aplicá-los.

Em que trabalhos se emprega o povo espiritual? Em artigo anterior fiz notar que toda a gente trabalha e que a necessidade de trabalhar é o desenvolvimento das suas forças inatas.

Se há casas, escolas, templos, laboratórios, etc., tiveram de ser construídos. Também deve haver fábricas que produzam vestuário de qualquer espécie, instrumentos musicais ou científicos, artigos necessários à vida, etc. Estas coisas não crescem por si, têm de ser feitas.

Sem dúvida que os métodos empregados devem ser superiores aos nossos; mas é intuitivo que as coisas necessárias à vida da comunidade por alguém devem ser manufacturadas.

Isto parecerá estranho àqueles, cuja concepção de vida no Além seja de natureza ortodoxa, mas devo dizer que as coroas, as harpas e as túnicas não crescem por si, têm de ser confeccionadas.

Não vejo, pois, razão para que repugne a ideia de que na vida espiritual se trabalhe afanosamente. Pois não tem a Realidade Fundamental tanto trabalho no seu Universo?

## O TRABALHO É A LEI

Pois não há organismos constituídos por células dirigidas pela inteligência imanente no núcleo central que têm de trabalhar fortemente para completar o organismo e trabalhar para lhe manter a unidade?

Se reflectirmos nestas coisas, não poderemos repelir a ideia de que os indivíduos trabalham activamente no mundo espiritual ou que um dos seus esforços se destina a fornecer as coisas necessárias à própria existência social.

Não é preciso alargar-me em considerações, pois a imaginação do leitor ajudá-lo-á provàvelmente a seguir o raciocínio e a aplicar o argumento.

O estudante de arte terá lá suas escolas, o cientista os seus laboratórios, os filósofos as suas alamedas sagradas onde discutam uns com os outros e examinem o princípio activo do universo. Todo o trabalho tende ao desenvolvimento do ser e representa progresso.

*Traduziu Mário Bacelar*

1

Não nos exijam definições impossíveis... Como meter nas baias do definir uma Ideia que, por si, transcende todos os limites, mesmo... os infinitos humanos, uma Ideia que é mesmo a própria transcendência? Quem se atraverá, olhando a relatividade do próprio ser, à pretensão de definir Aquele em que está o fundamento último de tal ser? Não será mais humano, mais honesto, encolher os ombros no gesto da ignorância? Eu não sei o que Deus é, não sei quem Deus é; sei que Ele existe, e sei isto porque doutro modo eu não compreendo o meu próprio ser, porque não encontro nele uma razão necessária de ser mas tão só uma razão suficiente para ser como é... Se eu fosse capaz de definir Deus era porque O compreendia! Quem ousaria afirmá-lo? O homem pode tão sòmente compreendê-lO naquilo que existe, fundamentado-se nos princípios da causalidade e da razão suficiente: — tudo que existe é porque tem o suficiente para existir e se nada do que existe tem em si a razão do próprio existir, é lógico que se induza uma Causa necessária, justificativa do existir do contingente!

Mas não me peçam definições que, no fundo, não serão mais que malabarismos palavrosos... Onde está Deus? quem é Ele? por que criou o Tudo de que fazemos parte? que houve antes desse Tudo, que haverá no depois? Não sei, não sei, não sei. Pois não se vê toda a metafísica incoerência de tais questões? Quem pudesse responder a essas angustiosas interrogativas, teria abarcado, até ao mínimo recesso, a plenitude do Verbo divino e, nesse momento, não poderia caber no espaço humano!

Quando o espírito do homem pensa nessas supremas questões, adquire uma tensão espasmódica, incomportável com os limiares da vibratilidade do cérebro. É o mesmo que querer condensar a massa atmosférica... num cubículo... Mesmo no estado livre (relativamente livre, porque não estar fisiològicamente ligado não é liberdade espiritual completa), o espírito não consegue alcandorar-se a tais alturas, sem se sentir, dolorosamente, na violência de uma constricção cuja origem... está no próprio espírito.

Então Deus não é o Ser infinitamente bom e justo e perfeito e misericordioso? É possível mas não me sinto com forças para atirar para Deus... atributos humanos, embora alargados ao infinito, marca de uma outra impossibilidade minha —a de transcendenter limites. (Além disso, a imputação de qualidade pode atirar-nos para questões como aquela em que se inquiriu se «Deus é um Ser tão infinitamente poderoso que possa criar uma coisa que Ele próprio, depois, não possa destruír?»).

Nada sei de Deus senão que Ele tem de necessàriamente existir como Causa primeira. E isso me basta, porque de tal reconhecimento deduzo imediatamente que o fim do meu espírito — o meu fim — é procurá-lO em mim e no que me cerca, porque se Ele é a nossa última causa, é o nosso primeiro princípio há-de estar em nós, a não ser que se julgue lícito admitir que a Criação não tenha a marca indelével do Criador, que a Criação não seja o acidente na essência do Criador! (Na essência? ou da essência?).

Como sinto pena daqueles que mostram aos homens quem Deus é! A sua estultíssima vaidade cega-os de tal modo que lhes tira... o senso comum. Chamam em nome de Deus, julgam em nome de Deus, juram julgam, juram ou invectivam em nome da Sua Justiça! Em cada atitude mental, um erro de base! Porque não chamam, julgam, juram ou invectivam em nome do Cristo que foi Homem sendo de Deus, começando logo, e antes de mais, por si próprios? Seriam mais humanos e menos... homúnculos com fumaças de Hércules do pensamento.

2

Admiras-te, ó meu Amigo, porque, não escondendo de ninguém a minha posição de adepto humílimo do Espiritismo cristão, não tomo uma atitude de proselitismo, de chamada insistência dos que navegam por diferentes águas.

Eu explico porque não escondo e depois porque não faço esse repenicar de campainha.

Não escondo que sou espirita porque nada vejo nisso que me possa envergonhar. O que realmente me causa vergonha é de não conseguir sê-lo em toda a pureza da Ideia e dos seus fins.

Não chamo,

1.º — Porque não me reputo apóstolo, devendo então limitar-me a que os outros me chamem a expor as razões em que se apoiam as minhas convicções;

2.º — Porque, em virtude dos meus próprios princípios, tenho por dever iniludível respeitar as ideias dos outros e especìficamente daqueles que as têm em consciência, para que me caiba o direito de exigir reciprocidade;

3.º — Porque tenho para mim que não pode ser espirita,

# LINHAS D

católico, protestante, budista, etc., quem quer mas quem tenha a espiritual idiossincrasia para absorver, sem violência, os postulados ideológicos em que se dispõe cada uma de tais atitudes perante a temática da Vida.

Não reputas as razões suficientes? Responde-me apenas a esta questão: — não será melhor que venham para o Espiritismo apenas aqueles cujo espírito tem sede de um mais que outros edifícios de ideias não mitigam?

Há uma fauna heterogénea em tais edifícios que, frequentemente, só... faz número, contribuíndo para obliterar princípios, perturbar consciências, criar aparências desfeiteantes. Constituem-na os curiosos, os «snobs» da religiosidade, os cúpidos de compadrios, os adeptos da comodidade do «já meus pais assim pensaram», os medrosos do além e quejandos. Interessará aos fins do Espiritismo que venham mais a engrossar a falange dos que já por aqui se encontram? Quantos não estão no Espiritismo só por causa da «sessãozinha», man-

*tendo-se ali, em puro ofício de corpo presente,* enquanto *se lhes dá, quase de graça (as quotizações são pequenas...), o arrepio do contacto com o misterioso Além! Do Espiritismo só lhes fala o aliciante do fenómeno, a possibilidade de uma conversa com um «morto»; o resto — liturgias complexas, comentário evangélico, etc. — vão tirá-los dos edifícios em que foram criados! E, vamos lá, não vai mal de todo, quando esperam e só isso desejam... O pior é o esquadrão daqueles que vêem no Espiritismo uma ciência divinatória... (Pois não há gente que, enquanto aguarda a* consulta *de certos médiuns, ou pseudo-médiuns, vai rezando o seu «terço» por causa do que pode daí resultar?).*

*Mal-aventurada Ideia que espere ser servida por tal massa! Ao mínimo sopro de tem-*

# E RUMO

*pestade, e ei-los fugindo aos tropeções como bando de aves tontas e espavoridas.*

*O dever do adepto é estudar a profundidade da Ideia que defende e pautar os seus actos pelos postulados morais que contenha, nunca esquecendo que ... «a letra mata e só o espírito vivifica»...*

*Peçam-me* razões *e eu dá-las-ei, de ânimo tranquilo, aguardando que se não limitem a assacar-me o* erro, *que me apontem onde esse erro está e porque se deu.*

*Estarei justificado, ó meu Amigo, ou há erro em eu pensar assim?*

*3*

*Outrora sorria-me ao ver o entusiasmo e a sanha com que certos corifeus dos espiritualismos que proliferam pelo mundo atacam o Espiritismo! Hoje... fazem-me pena, porque, na precipitação, caem na estultícia de combater as suas próprias ideias... Marca dos tempos que correm: — nada de perder tempo em analisar como os outros pensam e em que bases assentam as suas ideias; desde que não usam o mesmo* nome, *vá de se lhes atirar o machado à cabeça para ver se ela rola no pó das coisas esquecidas e deixa de fazer sombra incòmodativa... Onde está a diferença de base entre o Espiritismo e os espiritualismos? Não existe e (oh! suprema contradição) estes arreganham-lhe a dentuça e mordem-lhe as sombras, para gáudio dos observadores indiferentes! Espiritismo e espiritualismos aceitam: — a) a impossibilidade de identificar o psíquico e o fisiológico; b) a imortalidade do espírito; c) a provação que representa, espiritualmente, a vida terrena; b) a existência de um Deus único, impossível de conhecer na Sua essência, nos Seus desígnios finais, na complexidade da Sua Lei. A grande diferença reside no* método *de tomar uma posição perante esta suprema temática. Nos espiritualismos, uns, aceitando o fenómeno metapsicológico, transformam-no em maravilhosa intervenção da Previdência mas... desde que se dê em seu seio, e em sulfúrea arte diabólica quando... ocorre para lá dos seus domínios; outros nem querem que se fale no Além («deixemos os mortos em paz»... ainda que lhe tenhamos atormentado a vida) e propugnam até por que se não dê grande importância à alma daqueles que souberam realizar na Terra o ideal do Cristo («para quê falar aos «santos» se se puder ir directamente a Cristo?»), terceiros, afirmando imortalidade, regeneração kármica, intercomunicabilidade universal dos espíritos e similares princípios, envolvem tal ensino num ar de mistério, nas cenas fantasmagóricas de iniciações rituais em que se comprazem as escandecidas imaginações orientais. O* método *do Espiritismo é de um ecletismo absoluto e é talvez por isso que se lhe grangeia tanta animosidade — é o método ditado pelo* bom senso, *pelo* espírito crítico. *Para ele o fenómeno metapsicológico é sòmente* um *fenómeno, a estudar como tantos outros,* um *fenómeno com as suas causas mediatas e imediatas, com os seus efeitos directos e indirectos, com as suas leis, sem nada de* miraculoso, *sem nada de intervenção de Deus. (Não é ridícula a ideia de um Deus a* fazer bonitos *para chamar a atenção dos homens? não será mais lógico admitir antes que se veja a intervenção de espíritos* esclarecidos, *movidos pelo desejo de* esclarecer *os que ainda não comprendem, ou de outros arremessados pela vontade de comungar com os «queridos» que ficaram ou de terceiros impulsionados por ódios gerados na última ou perístinas vidas?).*

*Para o Espiritismo, as grandes almas dos que exemplificaram na Terra a lição de Jesus — a lição do Amor que é Renúncia — merecem respeito, súplicas de auxílio e protecção, mas não* adoração, *que elas, diga-se de passagem, não pedem ou então negariam a sua natureza.*

*Para o Espiritismo, o ensino deve ser aberto a todos, para que cada um possa dele tirar o máximo do que as suas forças lhe permitem.*

*Combatem-nos, porque dizemos que o «céu» e o «inferno» existem na alma de cada homem e que só na medida em que nesta se cumprem, elas se transportam ao exterior; crivam-nos de doestos porque não conseguimos admitir a misericórdia de um Deus que nos* criou *uma alma imperfeita no instante em que nascemos, para depois ganharmos a eternidade na curteza de uma vida; criticam-nos àsperamente, porque repelimos os mistérios* arranjados; *apodam-nos de heréticos porque queremos orar sem ser por fórmulas estereotipadas, porque não aderimos a dogmas que não sentimos, porque não vemos «pastores» de almas, se não nos Grandes Espíritos. O que vale é que... esses espiritualismos, se são unânimes em concitar os esforços contra o Espiritismo, não são menos ásperos nas suas pugnas bilaterais! Se Erasmo voltasse de novo à terra, muitas páginas teria que juntar ao seu «Elogio da Loucura».*

*Tudo isto vem a propósito de certas críticas indirectas com que se dignaram mimosear-nos em certas «capelinhas». Agradecemos a* pena *que disseram sentir por nós, alargámos o sorriso, retornámos-lhes o sentimento de compaixão e... ficámos à espera de mais sérios comentários...*

Por R. P.

# O ALÉM E

*Transcreve-se um capítulo do livro «Dois Mundos», ditado pelo Espírito de Maria Gonçalves Duarte Santos (LIA)*

Estas palavras não são tropos de rectórica, exprimem verdades que todos vós apreciareis um dia. Os que se encontram no último quartel da vida devem meditá-las a fundo. *O último quartel da vida não é medido pelos anos. E' medido pela capacidade de resistência ao meio.* Esses devem ler estas palavras descoloridas. Ir-se-ão preparando e evitarão surpresas desagradáveis.

E os outros também. Poderão lucrar mais do que os primeiros. Terão largo tempo para se treinar nas grandes virtudes. Apreciarão os quadros expostos, meditarão e reformarão a vida terrena. É bom termos um guia. Iluminam-se os caminhos. Há menos receio de andar e tropeçar.

O que tenho dito refere-se aos dois mundos em que vivemos. Não vos admireis desta afirmação. De dia, viveis na Terra. E de noite, onde viveis, quando o corpo físico jaz adormecido? Por isso me refiro a coisas comuns, a sentimentos comuns, a dois planos de vida cósmica onde «vivos» e «mortos» se visitam a cada passo. Todos participamos desses planos, se assim lhes podemos chamar. A planta tem a raiz na terra, mas as folhas estão voltadas para o céu. Esta imagem mostrará a posição de todos nós no conceito em que mergulhámos. Temos a nossa base, a nossa raiz, mas outras coisas temos que seguem rumo oposto. Se estamos na Terra, dela vivemos em grande parte. Dela nutrimos o corpo mais denso, nela resolvemos os problemas materiais que predominam. É a raiz da árvore. Mas o resto, *um resto que é tudo no ser?* A vida moral, mental e espiritual? O tronco e os ramos? Onde está tudo isso? Onde está?...

Está no Além. Todas as noites lá fazeis incursões. Para que o povoais de fantasmas? Não vedes quadros que vos pertencem cheios de amigos e familiares que desconheceis na vida normal? Esses quadros estão aqui. Esses amigos e familiares estão aqui, no momento de vossas digressões. Uns vieram definitivamente, outros são turistas, como dizeis. Acompanham-vos na viagem e regressam convosco ao ponto de partida. Nós conhecemos os que estão aqui e os que vêm de outros lados *em passeio.* Vê-se logo que são estranhos. Há neles qualquer coisa que revela a sua origem. Por mais que finjam, não convencem. São descobertos.

Nestas condições, como pode haver delimitação? E' impossível. Está tudo ligado e subordinado...

Nós temos a raiz no Além. Mas os nossos ramos distendem-se pelo Aquém. A evolução é comum. Auxiliamo-nos mùtuamente. Há misantropos que preferem andar sòzinhos. São tão poucos, que nem merecem referência. Na Terra também os vedes. Constituem verdadeiras excepções. Mesmo assim, de vez em quando necessitam de conviver. A vida de relação é a base do progresso individual.

Num mundo e noutro a afinidade reune as almas em comunidade e ali trabalham em conjunto. Uma vez ou outra saímos dos âmbitos naturais e visitamos o campo anormal dos seres, onde colhemos elementos para a nossa obra. O esquecimento cobre muitos actos da actividade consciente, quanto mais da in-

# O AQUÉM

consciente. Fazemos viagens e realizamos actos de que não conservamos a mais simples lembrança. Todavia, a alma exerceu as faculdades e o progresso efectuou-se. Portanto, não admira que receeis o Além, embora o visiteis com frequência.

Levais tudo à conta de sonhos e fantasias e nessa ideia vos perdeis sem descobrir a incógnita.

Já disse noutra parte que o sonho é imagem da realidade. O que impressiona os sentidos é real. E sonhos há que deixam vestígios palpáveis. A matéria sofre reacções fortes, como se as imagens sensórias fossem actos de plena vigília. Que melhor prova haverá da relação entre os dois mundos? Viveis ou não viveis neles?

Abandonais momentâneamente o invólucro e vindes ao nosso mundo. A viagem é rápida e o tempo desaparece para vós. Às vezes, desfiais uma vida inteira nalguns minutos de relógio. Despertais do sonho e do sono. Onde vivestes esses quadros fantásticos com todo o aspecto real da vida terrena? Donde surgiram as personagens?

Estudai o assunto e vereis que o Além e o Aquém são dois aspectos do mesmo todo. Não há motivo para chamardes «outro mundo» a uma parte desse em que viveis. *O nosso mundo é o meio onde exercemos as faculdades. Os «outros mundos» são aqueles que não podemos atingir e que nos limitamos a sentir ou a visionar.* Os nossos não. Os nossos estão próximos um do outro. Temos lá amigos e conhecidos. Vozes nos chamam. Braços se nos estendem. Corações vibram por nós. E vamos abraçar esses almas, conversar com elas, animá-las e encorajá-las. E depois voltamos ao nosso ambiente.

Nós lembramo-nos. Vós não vos lembrais. Só uma vez ou outra. A vossa retina não fixa as imagens como a nossa...

Mas pensais numa coisa que existe e não compreendeis. Existe, porque a sentis diàriamente. Impressiona-vos. Causa-vos engulhos. Dá-vos gozo ou sofrimento. Não vos sai da ideia.

E' o «outro mundo» a que os seres terrenos se destinam. E' a «outra parte» do vosso mundo.

Pensai nela. Observai-a bem. Procurai vê-la e senti-la. Quanto melhor a conhecerdes, melhor vivereis.

A evolução não se faz em linha recta. Já o disse. E' um foco irradiante e absorvente. Vai e vem. Dá e recebe. E' divina permuta.

Auxiliar é evolucionar. O contrário é egoismo. Quem se limita a ocupar espaço não progride. Estaciona, aguarda a sua hora. O mesmo não sucede aos que se fecham numa torre a emitir pensamentos de bondade. Estes avançam mais. E mais avançam ainda os que trocam a torre pela gleba e ali afirmam a grandeza das suas qualidades. Estes são os mais dignos. Honrai-os.

O progresso é uma cadeia de muitos elos que percorremos, chorando e rindo, amando e cantando. Olhai para nós, como nós olhamos para vós. Estabelecei a ligação e vibraremos em conjunto, em deliciosa harmonia. E vede bem: não há dois mundos distintos; há dois mundos ligados intimamente. Viajamos num e noutro. Todos os dias viajamos. Todos os dias trocamos ideias. Todos os dias trocamos conhecimentos.

Os que desaparecem daí, estão aqui. Mais tarde ou mais cedo nos juntaremos no mesmo ciclo de vida.

# Maternidade "Casa da Mãe Pobre"

Uma das maiores e mais belas facetas do Espiritismo é, sem dúvida, o seu aspecto humano e social, a materialização do Evangelho, a prática de acções nobilitantes que integrem a criatura num ambiente de solidariedade que torne a vida mais bela e não permita a existência de barrancos entre classes que se degladiam. Neste sentido se fundou a Maternidade «Casa da Mãe Pobre», com sede no Rio de Janeiro, e cuja tarefa, embora difícil e penosa, se vai exercendo com crescente rendimento e beneficiando grande número de infelizes que necessitam de assistência médica.

É sempre com sumo prazer que abrimos nossas colunas a esta instituição filantrópica para resumir a sua vida anual, tão ligados estamos aos empreendimentos que a informam e que farão dela — estamos certos disso — uma das maiores Maternidades brasileiras ao serviço das mães necessitadas.

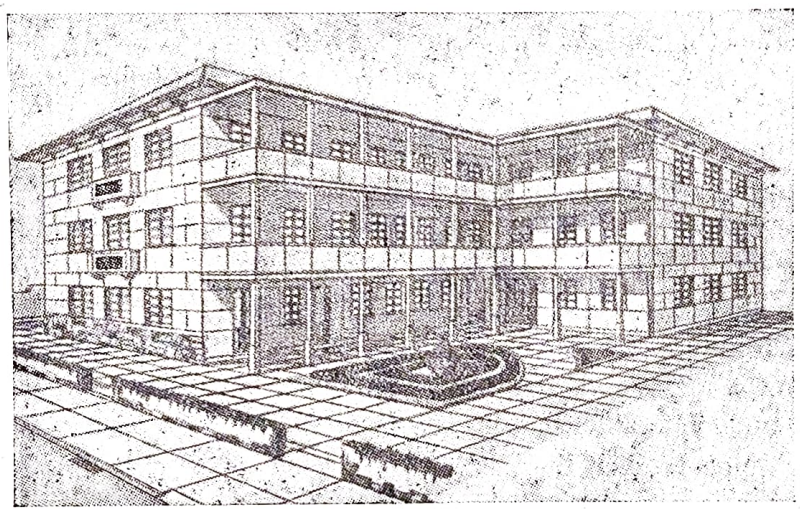

*Maternidade «Casa da Mãe Pobre»*

Do Relatório da Direcção, subscrito pelo nosso amigo e colaborador Henrique Magalhães, vamos extrair os dados desta notícia despretenciosa, começando por referir a aquisição de um aparelho de *Raios X* de 150.000 amperes, destinado aos Serviços Técnicos, que estão a cargo do abalizado clínico Dr. Osvaldo Nazaré.

Para se avaliar o incrementos dos trabalhos da Maternidade, basta dizer que nela exercem actividade 4 médicos, entre plantões, pré-natalistas, pediatras, laboratoristas, banco de sangue e Raios X! E que no último ano foram internadas 1980 mães, com o total de 1750 partos, e que os nascimentos atingiram a soma de 1783, em virtude dos partos gemelares. A percentagem da mortalidade infantil foi de 32,43 por mil para os nati-mortos e de 34,11 por mil para os néo-mortos. A mortalidade materna resumiu-se a dois casos: um devido a crise cardíaca e outro a depauperamento geral. Os néo-mortos, isto é, os que nasceram com vida e faleceram, foram apenas 3,4 por cento! Se levarmos em conta que a percentagem da mortalidade nas Maternidades da Perfeitura é de 8 a 10, temos que elogiar abertamente o grupo médico que trabalhou sob a direcção do Dr. Osvaldo Nazaré, auxiliado pelo Dr. Nelson Machado.

Quanto à mortalidade materna, a percentagem nas casas hospitalares oficiais é de 9 por mil. Aqui, morreu 1 mulher entre tantíssimos partos observados. A outra que morreu não foi de parto, mas de fraqueza, como acima dissemos, e dois meses depois do parto. Com ela, a Maternidade gastou mais de 10.000 cruzeiros em remédios e transfusões de sangue.

O que aí fica coloca esta instituição em nível especial relativamente às suas congéneres e demonstra o carinho e a dedicação que os seus dirigentes põem no trabalho administrativo.

Os serviços de *Raios X* apresentaram 42 radiografias em 44 dias; e os serviços pré-natais têm aumentado extraordinàriamente assim como os do Laboratório, que realizaram 11.600 exames diversos.

O departamento de puericultura é dos mais benéficos. De Novembro de 1950 a Julho de 1951 houve 874 consultas a cargo do Dr. Balbino Carlos Dias!

A *creche* mudou para o prédio da Rua Ibi-

turuna, 81, onde as crianças estão à vontade e podem beneficiar do sol e do oxigénio. O movimento de crianças foi de 23.

A enfermagem, sob a direcção de D. Maria Coelho de Sá, também atingiu grande incremento.

A Maternidade firmou contrato com o *Instituto de Aposentadoria e Pensões dos Industriários* para o fornecimento de 30 leitos cativos e se preparar para fornecer até 100, estando as respectivas obras em andamento.

Como dissemos o ano passado, a aquisição do prédio da Rua Ibituruna, 81, custou 2.900.000,00 (dois milhões e novecentos mil cruzeiros), mas o metro quadrado de terreno naquele local custa 1.000 cruzeiros e só o terreno adquirido tem mais de 4.300 metros quadrados, não contando com prédio.

A *Legião Brasileira de Assistência* fez um generoso donativo de cem mil cruzeiros.

Uma das mais belas tarefas foi a da *Legião Protectora da Mãe Pobre*, cujos esforços têm sido notáveis, nos serviços de costura e na *Campanha Nacional da Criança*. Assim, 4 festas renderam 16.805 cruzeiros; a Festa da Rosa, 438.708; a Campanha do Natal, 27.941; a Campanha Financeira, 72.000. Ao todo, 555.454 cruzeiros.

Quanto aos sócios, continua em linha ascendente. No ano pasaado entraram 7.386 e saíram 4.118. Este fenómeno é natural em associações deste género. O aumento acentuou-se da forma seguinte: 1948-49, 797.445 cruzeiros; 1949-50, 904.207 cruzeiros; 1950-51, 1.207.252 cruzeiros.

Num ano serviram-se 75.414 refeições.

O Banco do Sangue de Maternidade tem 146 dadores inscritos, de vários tipos. Colheram-se cerca de 48 kg. e compraram-se 37 kg. Houve 144 transfusões.

Por este breve resumo se avalia a extensão da obra que representamos na imprensa espirita. Auxiliar a Maternidade é auxiliar a mãe pobre e contribuir para o fortalecimento da Humanidade.

Nunca os espiritas brasileiros poderiam ter realizado mais bela obra social do que fundar e manter uma casa deste género, onde se atendem todas as parturientes, sejam quais forem suas crenças religiosas. Por isso auguramos à Maternidade um futuro promissor e todos os sacrifícios dos actuais dirigentes serão abençoados pelo Alto, pois só verdadeiros adeptos da doutrina poderiam trabalhar afanosamente em proveito do próximo, sem olhar à mínima recompensa, tudo com manifesto prejuízo de sua vida particular.


# Livros Recomendados

**A GRANDE SÍNTESE, por *Pietro Ubaldi.***

**Mensagem verdadeiramente extraordinária dada por SUA VOZ ao grande intuitivo Pietro Ubaldi e na qual se encontram revelações importantíssimas que só agora a ciência conseguiu alcançar, entre elas, a teoria do campo unificado, de Einstein. Livro admirável em 100 capítulos ordenados com rigor inescedível. Todo o espirita culto deve adquirir esta obra sem par na bibliografia mediúnica. Um volume impresso em papel de linho e optimamente encadernado.**

**Preço ..... 150$00**

**MAGIA MENTAL, por *W. W. Atkinson.***

**Obra grandiosa onde o estudante do ocultismo aprende a governar os pensamentos a ponto de adquirir uma força poderosa e invisível que lhe dará numerosos benefícios que poderá utilizar em prol da humanidade sofredora.**

**1 volume brochado ..... 70$00**

**PROFECIAS DE NOSTRADAMUS, pelo *Dr. Marques da Cruz.***

**Leia, analise e convença-se das verdades contidas nesta obra importantíssima que reproduz as célebres profecias do famoso sábio Nostradamus publicadas em 1611 e que é portadora de muitas profecias da Bíblia e vários santos e santas. *Prevê até Outubro de 1999!* «Fim dos tempos».**

**1 volume brochado ..... 80$00**

**A CIÊNCIA SECRETA, por *Henri Durville.***

**Obra composta de dois grossos volumes com cerca de 1000 páginas e 59 gravuras, nos quais se estudam todas as correntes iniciáticas e todos os graus das antigas iniciações.**

**Brochado ..... 170$00**

**MAGIA PRÁTICA, *de Papus.***

**O mais completo tratado de mágia prática. Adaptação, realização e teoria da magia, com um apêndice sobre a história e a biografia da evocação mágica e um dicionário da magia dos campos, dos filtros do amor, etc. Um grande volume de perto de 600 páginas, grande formato e 160 gravuras.**

**Brochado ..... 120$00**

# Fenómenos de sugestão colectiva

por JEREMIAS PACHECO

Se quizermos dar uma noção mais ou menos concreta daquilo a que os psicólogos chamam sugestão colectiva, poderemos defini-lo como «a introdução de qualquer coisa» (ideia, ordem, etc.), no cérebro de um certo número de indivíduos por meio de palavras, gestos, ambiente, etc. Se disser, por exemplo, a várias pessoas que deviam aprender a tocar violino e verificar que daquela altura em diante todas elas começaram a tentar tocar aquele instrumento, concluirei que produzi uma sugestão colectiva. A rádio e o cinema estão a todo o momento imprimindo-nos sujestões colectivas, através dos seus intermináveis anúncios.

Hoje, num cinema, é exibida uma película na qual a artista usa um penteado o mais possível extravagante. Pois bem! Basta que duas ou três meninas cinéfilas simpatizem com esse penteado e passem a usá-lo, para que uma semana depois vejamos centenas de raparigas penteadas da mema forma. As crianças — sugestionadas actualmente pelos filmes americanos de *cow-boys*, quase só sabem brincar aos tiros, aos cavalos e aos bandidos.

Muitos dos nossos hábitos, não são mais do que consequências de sugestões colectivas, que só o tempo e a razão poderão destruir. O próprio destestável vício de fumar não é um exemplo disso? Não foi por espírito de imitação que na Europa os homens começaram a fumar para imitar os de Além-Atlântico? Não é ainda hoje por espírito de imitação que muitas senhoras usam saltos altos... embora a primeira pessoa que os usou fosse um homem, — Luís XIV? William Walker Atkinson, esse extraordinário psicólogc americano, diz a este respeito: «Há escolas de propaganda que instruem cuidadosamente os seus alunos nas leis de psicologia, em relação ao assunto de atrair a atenção e despertar o desejo. Não julgueis um só momento que esse anúncio, hàbilmente feito, «casualmente» atraia vossos olhos e desperte vosso desejo — nada disso. Esses hábeis anunciantes, que ganham vultuosos salários, foram cuidadosamente educados nas leis da sugestão, e põem em prática seus conhecimentos todos os dias da semana, com uma dose um pouco maior aos domingos. Há um homem empregado por uma grande agência de propaganda de Nova Iorque e Chicago (passa parte da semana numa dessas cidades, viajando em comboios rápidos, a fim de não perder tempo), o qual ganha um ordenado que se diz ser igual ao do Presidente dos Estados Unidos».

Como os leitores estão vendo, estamos a todo o momento a ser atingidos por sugestões, embora a maior parte das vezes não demos conta delas, ou porque desconhecemos o fenómeno, ou porque a nossa atenção está concentrada em outros assuntos. Os exemplos citados são do dia-a-dia, que todos conhecem tão bem como eu. No entanto, estes fenómenos — talvez dos mais simples, entre a multidão dos mais variados fenómenos parapsicológicos — podem dar por vezes lugar — e dão, na realidade, a casos verdadeiramente surpreendentes, que muito têm espantado os leigos no assunto. Os jornais relataram recentemente um caso bastante curioso, passado na Itália, e que vem confirmar precisamente o que acaba de ser dito. Como se sabe, os italianos têm nos últimos anos dado aos seus trabalhos cinematográficos um cunho realista, que faz com que os seus filmes sejam actualmente considerados como os melhores que a 7.ª Arte tem produzido. Pois recentemente um posto emissor estava dando o relato de um filme de bandidos a exibir brevemente, mas esse relato foi de tal maneira realista, de tal maneira subjugou os rádio-ouvintes, que estes, convencendo-se de que uma quadrilha de «gangsters» andava a raptar e a matar crianças em Roma, começaram assustadíssimos a telefonar para a polícia, de tal maneira que a Prefeitura viu-se obrigada a enviar diversas patrulhas a percorrer a cidade.

Este caso, passado há pouquíssimos meses traz-me à ideia um outro, mas esse passado há mais tempo, precisamente no dia 30 de Outubro de 1938, tendo como cenário uma parte dos Estados Unidos. Eram $20^h,30^m$ quando a Rádio Colúmbia de Nova Iorque transmitia um drama, também realista, de autoria de H. G. Wells, intitulado «A Guerra dos Mundos» na qual se descrevia a invasão e destruição de Nova Jersey e de Nova Iorque pelos marcianos. Um quarto de hora depois da emissão ter começado, a agitação era já notável por todo o lado; nas ruas havia quem afirmasse ter visto com os seus próprios olhos a destruição do «Rockfeller Building»; a circulação ficou paralizada durante $45^m$; em Trentonk, no Estado de Nova Jersey, as funções religiosas foram completamente suspensas; as mulheres na cidade de Newark rezaram ajoelhadas na própria rua, as igrejas foram invadidas por uma multidão de alucinados que pediam a graça de Deus para *tamanha desgraça* que a América acabava de sofrer; houve pessoas que chegaram a invadir farmácias, só para conseguirem obter máscaras contra gazes; em certos pontos, como no bairro negro de Harlem, a confusão e a alucinação foram de tal ordem que a polícia viu-se obrigada a usar gases lacrimogéneos para tentar restabelecer a ordem; no curto espaço de quarenta minutos, 180 mil automóveis abandonaram Nova Iorque com destino às planícies e montanhas vizinhas.

No dia 4 de Outubro de 1941, o conhecido hipnotizador Klein, utilizando a rádio conseguiu provar que por seu intermédio se podiam hipnotizar muitas pessoas ao memo tempo. Doue Elman, director do conhecido programa radiofónico americano *Hobby Lobby*, diz a esse respeito: «Foi uma das coisas mais estranhas e assustadoras que já experimentei. Klein era capaz de fazer rir aquela gente, rir, chorar, ver imagens... Acreditavam em tudo que ele dizia. Se deixássemos que ele falasse ao nosso microfone, estou convencido de que metade dos americanos cairiam em sono hipnótico».

E como se sabe, fizeram-se experiências nesse sentido, recentemente, na Inglaterra, e os resultados foram de tal maneira surpreendentes, que o governo viu-se obrigado a publicar uma lei proibindo o hipnotismo pela rádio.

Há dias — a 22 de Março deste ano — depois de ter realizado algumas experiências de magnetismo com uma rapariga, lembrei-me de provocar nas pessoas que estavam assistindo aos meus trabalhos, um fenómeno de sugestão colectiva. Logo imediatamente depois de ter despertado a rapariga voltei-me para a assistência e disse:

— Curioso! Cheira aqui a rosas. Não vos cheira?

Essa sensitiva com quem havia trabalhado foi a primeira a dizer que sim, que lhe cheirava perfeitamente a rosas. E isto foi o suficiente para que quase todas as pessoas dissessem o mesmo.

Imagine-se agora a cara dos assistentes quando lhes disse que tudo aquilo não havia passado de um puro fenómeno de sugestão! Alguns até ficaram com cara de que não acreditavam na minha explicação.

Isto faz-me lembrar um outro caso, passado já há anos, numa noite em que com mais três pessoas tentava produzir alguns fenómenos de tiptologia. Como sabia que as três senhoras que estavam ali eram extremamente sugestionáveis, lembrei-me de fazer a seguinte experiência: numa dada altura voltei-me para elas e disse:

— Curioso! Muito curioso.

— O quê? — perguntaram logo.

— Estou precisamente a ver uma forma branca junto de vós. Ali mesmo! Mas que interessante! Não veêm?...

As senhoras começaram a olhar, a olhar para o sítio indicado e passados momentos já exclamavam, muito interessadas, que viam a forma branca por mim apontada! Escusado será repetir que eu não via coisíssima nenhuma e que tudo isto foi um simples pretexto para eu observar mais um fenómeno curioso deste género.

E todos eles servem para mostrar a sua extraordinária importância, quer do ponto de vista moral, por se verificar que por meio de sugestões convenientes é possível melhorar os indivíduos, quer do ponto de vista científico, abrindo novos rumos à psicologia experimental.

# "DOIS MUNDOS"

*Recebi, li e agradeço. Este livro, de ensinamentos espiritas convincentes e sãos, vem provar, àqueles que o lêem, o que nunca pôde ser provado fora do Evangelho do Cristo, sobre as leis do amor. O amor só é provado aqui pela fusão de duas almas que já na terra viviam* ligadas *por laços indissolúveis para o cumprimento de uma grande missão que iniciaram na terra e continua no espaço. Não sabia eu que Isidoro Duarte Santos, sendo um grande escritor espirita, tinha como companheira uma Senhora, cuja alma, em saber e espiritualidade era superior à dele. E tão superior, que depois de desencarnada, fez dele um médium intuitivo, visto não ter dado sinais de mediunidade enquanto viveram juntos. Mas como certas missões têm de ser cumpridas, cumpridas serão onde quer que o espírito se encontre. A mediunidade dele é exacta e perfeita. E tão exacta e perfeita, que o estilo recebido de cima é completamente diferente do que ele sempre usou e usa. Logo, o que se passa é verdadeiro e vem trazer grandes luzes à causa do Espiritismo. É fácil de verificar porque te estou escrevendo assim. Isidoro Duarte é um escritor espirita de grande valor, tem facilidade de escrever, é prolixo no modo de escrever, qualidade, em geral própria dos homens da terra; mas a que na terra foi sua virtuosa dilecta companheira talvez não tenha sido assim. O que ela dita, ou intui, difere completamente do que ele escreveu e escreve. Períodos pequenos, claros, concisos, próprios, não digo, de uma mulher mas de um espírito. Isto vem provar mais uma vez que a coisa lá, é bastante diferente da de cá. Seja como for deve ele estar de parabens por ter tido quem o tenha feito médium intuitivo para o cumprimento da sua missão na terra.*

(Comentário de Francisco Pinto Ribeiro, de S. Paulo, ao seu amigo José Ferreira da Mota, de Bagé).

★

*O prestigioso escritor português e notável director da revista* Estudos Psíquicos, *de Lisboa, publicou este formoso e interessante livro e antecipa no prólogo que o texto não é de sua colheita directa, isto é, que não se deve ao seu esforço, mas à sua mediunidade intuitiva, por meio da qual sua esposa, a irmã Maria Gonçalves Duarte Santos (Lia), desencarnada em 4 de Janeiro de 1950, lhe ditou toda a obra.*

*A autora retomou suas actividades pouco depois de abandonar a esfera terrestre e neste livro magnifico levanta parte do véu que cobre o espaço entre as duas dimensões.*

*Nessas páginas sente-se um firme precedente da sobrevivência do dínamo-psiquismo essencial, ou seja, do espírito, e adverte-se que para ocupar lugares prazenteiros na quarta dimensão é necessário pulir a nossa psique na terceira em que vivemos, rodeados de penúrias e dissabores, de felicidade ou desgraça, conforme a nossa linha evolutiva e o desejo progressivo de perfeição. É que este livro interessante e valioso que já entrou em 2.ª edição oferece ao leitor ansioso de comunicar com os seres evolucionados e inteligentes do espaço um material que induz à meditação e, possìvelmente, a fazer exame de consciência para escapar à escabrosa senda da rotina e dos preconceitos, senão arrancar de si mesmo as imperfeições que pesam sèriamente no futuro de cada um.*

*Se fosse traduzida em castelhano esta obra ultra-terrena, certamente poderia ser de imensa utilidade para os leitores de fala hispânica, visto que os 54 capítulos encerram lições que podem ser aproveitadas por todos os que se convenceram de que a transmutação do espírito constitui apenas a mudança da vida autêntica, sendo a planetária um débil reflexo da do espaço infinito com suas belezas e maravilhas.*

(De *La Conciencia*, de Buenos Aires)

# AS LEIS DE DEUS

Porque as leis de Deus são imutáveis e não se dobram às rogativas humanas, sejam elas quais forem, muitos espiritas e espiritualistas se deixaram tomar de um lamentável pessimismo contra preces ou rogativas, prejudicando a fé de muitos espíritos ainda mal esclarecidos, os quais, diante da inflexibilidade da lei, sentiram a tristeza da esperança que morre, tornando sua vida mais infeliz.

Entretanto, há um lamentável erro em tais raciocínios ao considerarem sòmente a lei e não verem nem sentirem a Divina Misericórdia que sempre está presente para nos esclarecer, proteger e guiar em nossa vida, principalmente nas horas mais difíceis.

Sobre esta mesma tese alguém se manifestou, dizendo-me:

«A lei não se modifica, é bem certo. O estado da criatura é que se altera. Aquele que sente Jesus bem de perto, vê que em tudo a formação se opera. Aquele que vibrar no amor de Jesus, traz consigo um poder imensurável. Dissipa as trevas e mostra a luz».

A prece ou rogativa do necessitado não modifica, de facto, a lei. Mas atrai a misericórdia, na terra ou no espaço, por suas vibrações que, agindo em nossa alma, nos alteram perante a mesma lei, que passa a fazer-se sentir de outro modo na vida de tais pacientes.

Jesus é a misericórdia de Deus para nos esclarecer, proteger, intuir e guiar em tais circunstâncias com o auxílio de seus Divinos Mensageiros, que são os nossos guias e protectores, para que em nós se cumpra a lei, dentro da obediência e sem revoltas. Porque a lei foi estabelecida por Deus, para nosso bem e não para nos fazer sofrer e menos ainda castigar. Ela é uma necessidade na vida dos homens para que haja ordem, paz e prosperidade, tanto na vida material como espiritual.

Quem se educa e trabalha na sua obediência, nem a sente, porque ela constitui a razão de ser de sua vida. Ele é a lei e a lei é a sua vida.

Quando toda a humanidade assim o compreender e viver, terá resolvido todos os seus problemas e restabelecido o reino da paz e do amor no seu coração.

Estejamos convencidos de que se o diamante é lapidado pelo diamante, o espírito ainda endurecido e mau carece de ser corrigido e polido por espírito de igual natureza.

Em tais casos funciona a Justiça através da injustiça, até que o amor nasça no coração e redima os que se condenaram a si mesmos diante da Divina Lei. Cada qual tem o que merece. Em tudo se cumprem as imutáveis leis de Deus.

A misericórdia divina não abandona nenhum de seus filhos. Mas estes, de acordo com seu estado e rebeldia, colocam-se em situação negativa e julgam nada existir deste amor.

Considerando nossas contingências, cabe-nos preparar recursos de auxílio, reconhecendo que a obra redentora é trabalho de educação por excelência de cada qual em si mesmo, para depois, ensinando e exemplificando, ajudar o seu próximo. A verdadeira obra salvadora permanece, ainda, radicada no coração, mesmo que a muitos assim não pareça.

Porque a edificação do Reino de Deus é obra de cada qual em sí mesmo e não se alcança por atitudes, nem credos exteriores; mas sim de compreensão, de renúncia e desejo de ser justo e útil ao seu próximo, como desejaria que este o fosse consigo mesmo.

Sòmente depois de bem compreender e sentir a vida e o amor que, através dela, nos tem sido concedido; mesmo caindo e levantando-nos, rindo e chorando, é que adquirimos meios de vibrar no amor do próximo com Deus, auxiliando-o sem o humilhar e sem o perturbar em seu livre arbítrio, que é preciso respeitar, apesar de todos os pesares, porque é por meio dele que evoluímos e nos tornamos responsáveis pelo que somos e praticamos.

**Por JOSÉ SIMÕES DE MATOS**

# UMA GRANDE PERDA?

## O Desencarne de Artur Lins de Vasconcelos Lopes

*Tivemos a notícia, de primeira mão, pela rádio, que classificou o desencarne do Lins de Vasconcelos de «uma grande perda».*

*Perda? Mas, se o Cristo afirmara que «nada se perde no reino do meu Pai?...*

*A volta, apenas, de um grande Espírito ao Espaço, depois de ter vivido a pior de todas as provas: a prova da riqueza, do muito dinheiro, conjugada a muita inteligência, a uma grande capacidade de trabalho.*

*E volta até protelada, como a nossa, a fim de que ultimasse o que devia fazer.*

*Mais pecador do que ele, aqui estamos, ainda — ele, que, a estas alturas devia ter escrito sobre nosso desencarne! — mais pecador do que ele estamos aqui para sofrer mais.*

*Nosso primeiro sentimento foi o de inveja, acreditem!*

*Inveja, sim, embora seja um grave pecado para o espirita.*

*A protelação de sua partida foi de pouco mais de um ano...*

★

*Não temos ideia de haver convivido com outro espirita como ele. De haver conhecido um temperamento igual, um carácter tão firme, uma amizade tão útil e desprendida.*

*Alguém que recebeu tanto e tanto soube dar.*

*Foi, numa palavra, o servo lealíssimo dos* Cinco Talentos, *os quais soube colocar, a juros altíssimos, em circulação.*

★

*Enfermo, e cardíaco, como nós, sua falta de saúde não lhe serviu de estorvo para realizar tantas coisas, que outros, com mais saúde e tempo, podiam fazer.*

*Milionário, soube aplicar seus milhões como poucos, como nenhum dos que temos conhecido, na causa do Bem, a benefício da difusão maior da Doutrina.*

*Exemplos? Mas, são tantos, santo Deus!*

*Uma feita, aparece-nos um espirita dos de maior projecção, pedindo dinheiro emprestado. Nós havíamos saído da construção onerosa de nosso colégio.*

*— Se você não pode, talvez possa abonar um empréstimo por seis meses com o Lins de Vasconcelos.*

*Só dois anos depois, soubemos que o empréstimo não fora pago.*

*Corremos ao Lins de Vasconcelos para resgatar, em parcelas, o empréstimo.*

*— Não. Com o seu dinheiro, não! Se ele, que já me deve tanto, viesse pagar... Eu sabia que ele não pagaria. Mas, você desembolsar-se para pagá-lo! Ora, desembolso por desembolso, eu, que posso mais do que você.*

*Quando, pela terceira vez, resolvemos transformar nosso colégio num estabelecimento francamente espirita, por força de uma sociedade por quotas, — o único género de propaganda que nunca podemos realizar, que não cremos se realize ainda, integralmente! — a absoluta boa vontade de Lins de Vasconcelos, entre os espiritas endinheirados, foi quase o único estímulo forte que tivemos.*

*Parece que não há, no Brasil, instituição espirita de amparo social que não tenha sentido reflexos do Lins de Vasconcelos.*

*E pergunte-se aos* exploradores *da caridade espirita — e são tantos, tantos! — se o Lins de Vasconcelos não lhes foi das presas mais fáceis ...*

*Diplomata, deixou-nos a impressão forte e bela de que consagrara seus últimos anos ao serviço de aproximar os espiritas e as entidades espiritas mais sérias, de acção mais eficiente e equilibrada.*

*Foi nosso* braço forte *no «Congresso de Mocidades Espiritas», movimento que nos fora sugerido pelo Campos Vergal, endossado por ele. Sua cooperação, sobre ser a mais eficiente, não nos faltara uma só vez. E sua diplomacia chegara ao ponto de conseguir interrompêssemos a série de artigos que vínhamos escrevendo contra os opositores gratuitos do Congresso, e de conseguir a sede da FEB para o encerramento do Congresso, recebendo até, com admirável dignidade cristã, o diploma da FEB, na falta de director seu.*

*Dedicadíssimo à Doutrina, salvara a* Gráfica Mundo Espirita *de desastrosa falência.*

*— Porque, se você sabe que é mau negócio?*

*— Pior negócio para a Doutrina será sua falência. Está em jogo o nome do Espiritismo e é preciso preservá-lo contra os azares de maus espiritas. E sacrificou mais de um milhão só na* Gráfica Mundo Espirita!

★

*Salientámos aqui, sòmente, os pontos altos de sua acção de espirita milionário e dinâmico, culto e bom, amigo e excelente companheiro. Tudo isso, e mais sua cultura geral, e mais seu tino jornalístico, e mais sua capacidade de acção construtiva, a serviço da Doutrina.*

*Deixámos, para último, o PACTO AUREO, a obra por que mais se bateu, ùltimamente.*

*Por sua interferência directa quase, a Liga irmanou-se à Federação. E o Conselho Federativo enviou ao Norte a Caravana da Fraternidade, indo ele até Recife.*

*E nós interrompemos tudo, — em atenção a seu pedido insistente — para tomarmos parte na Caravana, e irmos até Manaus, com a passagem paga pelo Conselho, cujo pagamento, em verdade, saíra de sua bolsa.*

*Depois nossa enfermidade grave.*

*Visitou-nos na CASA DE LUCIÁ, almoçando lá connosco.*

*E, diante do pouco caso que descobrimos na imprensa espirita de cá, fora MUNDO ESPIRITA, ao esforço hercúleo da Caravana — na imprensa, é óbvio, que devia estar fremindo ao nosso lado! — foram ainda seus* panos quentes *que sustiveram nossa explosão pela imprensa, depois de mais de meia hora de conversa ao telefone inter-urbano ...*

★

*Diz-nos a consciência, querido irmão e amigo, que lhe não demos nenhum prejuizo material; que sempre soubemos cultivar sua amizade e admirar seus predicados de espirita raríssimo, na hora que passa.*

*O maior espirita desses últimos tempos.*

*Só isto nos consola sobremodo, e nos põe em condições para este preito! Só isto, deve falar profundamente à sensibilidade.*

*E até logo, Artur Lins de Vasconcelos Lopes!*

**LEOPOLDO MACHADO**

# NOTÍCIAS DO BRASIL

## FACULDADE BRASILEIRA DE ESTUDOS PSÍQUICOS

Reiniciaram-se no 1 de Março as aulas da Faculdade Brasileira de Estudos Psíquicos, sob a direcção do Coronel Delfino Ferreira. Publicaremos brevemente a 1.ª aula do ano lectivo, sob o título: «O Espiritismo e a Especialização Cultural». A Faculdade funciona, aos sábados, das 17 às 18 horas, na sede da Sociedade de Medicina e Espiritismo, na Av. Rio Branco, 4, 15.º andar, próximo da Praça Mauá. As matérias da Faculdade para o corrente ano, estão assim distribuídas:

*Espiritismo-Ciência* — Prof. Newton de Barros.

*Espiritismo-Religião* — Coronel Delfino Ferreira.

*Espiritismo-Doutrina* (Parte filosófica) — Deolindo Amorim.

*O fenómeno espirita nas religiões* — Coronel Delfino Ferreira.

*Psicologia* — Dr. Túlio Chaves.

## 95.º ANIVERSÁRIO DO «LIVRO DOS ESPÍRITOS»

Para comemorar, no dia 18 de Abril, o 95.º aniversário do *Livro dos Espíritos*, comemoração que se deve à iniciativa e realização da *Liga Espirita do Brasil*, a partir de 1945, (hoje Liga Espirita do Distrito Federal) foi organizado interessante programa doutrinário no Rio de Janeiro.

A *Liga Espirita do Distrito Federal* resolveu, este ano, dedicar três sessões às seguintes sociedades: Confederação Espirita Pan-Americana (CEPA), Sociedade de Medicina e Espiritismo do Rio de Janeiro e Faculdade Brasileira de Estudos Psíquicos.

*Concurso doutrinário* — A Liga *Espirita do Distrito Federal* instituiu, como parte das comemorações do aniversário do *Livro dos Espíritos*, um concurso doutrinário para os moços espiritas. Cada concorrente deverá apresentar um trabalho sobre o *Livro dos Espíritos*, de duas páginas dactilografadas, abrangendo, em síntese, três pontos: origem do Livro, parte filosófica e suas consequências morais. Haverá prémios, depois de classificados os trabalhos por uma *Comissão Julgadora*. O 1.º colocado receberá, como prémio, uma colecção completa da codificação de Allan Kardec, em encadernação especial. O fim desse concurso é despertar, no elemento moço, não só o amor ao estudo como o espírito de síntese, que é uma das necessidades da vida moderna. *Escrever pouco e dizer muito*, eis a regra mais aconselhada para a vida actual. O concurso é um passo para esse importante objectivo.

## CONGRESSO DE MOCIDADES ESPIRITAS EM NATAL

Realizou-se em Fevereiro um congresso de mocidades espiritas em Natal, capital do Estado do Rio Grande do Norte. O prefeito da Capital, apesar das insistentes censuras de uma autoridade eclesiástica, prestigiou o Congresso, tendo oferecido, até, uma dependência oficial para as suas sessões. Compareceram representantes de diversos Estados. O representante da mocidade espirita da Bahia (académico de Medicina) apresentou uma teve sobre educação, a qual despertou grande interesse em plenário. O Rio de Janeiro fez-se representar pelo confrade Atlas de Castro, delegado da Federação Espirita Brasileira.

## UNIÃO ESPIRITA DE JUIZ DE FORA

Fundou-se na Cidade de Juiz de Fora, cognominada a *Manchester Brasileira*, pelo seu grande desenvolvimento industrial, a União Espirita de Juiz de Fora, entidade de carácter federativo local. Juiz de Fora é uma das mais importantes Cidades do Estado de Minas Gerais e uma das mais prósperas do Brasil.

## PROMOÇÃO NO EXÉRCITO

Foi promovido há pouco ao posto de tenente-coronel do Exército Brasileiro o major Alfredo Molinaro, oficial de Estado-Maior, espirita culto e convicto. O distinto oficial superior do Exército foi presidente da «Casa de Kardec» em Juiz de Fora, onde inaugurou o «Núcleo da Cruzada dos Militares Espiritas». Está servindo actualmente no Rio de Janeiro e é membro da Cruzada dos Militares Espiritas.

## CENTRO ESPIRITA «18 DE ABRIL»

De acordo com o programa de estudos didáticos do corrente ano, o Centro Espirita «18 de Abril» realizou, de Janeiro a Março, mais um ciclo de estudos doutrinários, na seguinte ordem:

I — *História do Espiritismo* — Fenómeno — Doutrina.

II — *Distribuição geográfica* — Grupo Latino — Grupo anglo-saxónio — Kardec — Jackson Davis.

III — Fontes da doutrina.

IV — *Terminologia* (Termos próprios do Espiritismo).

V — Do ensino do Espiritismo.

## UNIÃO MUNICIPAL ESPIRITA DE SANTOS

No dia 30 de Março último ficou instalada a *União Municipal Espirita de Santos*, consequência do esforço organizador em todas as cidades realizado pela *União Social Espirita*, organismo orientador resultante do 1.º Congresso Espirita do Estado de S. Paulo e que superintende nas Uniões Municipais que lhe estão adstritas. O programa da célula agora fundada resume-se em *Trabalho, Solidariedade, Tolerância*, e conta com o apoio e colaboração de todos os Centros e Associações Espiritas das cidades de S. Vicente, Guarujá, Itapema e Cubatão. A *Directoria Executiva* ficou assim constituida: *Presidente* — António Alonso Delgado, nosso prezado representante em Santos; *Vice-presidente* — Francisco de Demenico; *1.º Secretário* — José Regis; *2.º secretário* — Guilherme Gonçalves; *1.º tesoureiro* — M. Gonçalves Mateos; *2.º tesoureiro* — José Vaz Martins.

# Livros de todo o Mundo

Anotados por RAMOS PEREIRA

**154. OS MENEZES — por *Carlos Imbassahy*. Ed. F. E. P. Rio, 1951.**

O autor — nome laureado das letras espiritas luso-brasileiras — apresenta-nos um romance, género em que não tivéramos ainda ensejo de o observar. Se é certo que admirámos a fluência do estilo, o colorido forte de algumas cenas, a crítica de aspectos e de lugares-comuns da moralidade e mentalidade de uma boa parte dos bípedes humanos, não menos certo é termos continuado a preferir o Imbassahy divulgador e polemista. Não é que o romance seja destituído de interesse (antes pelo contrário), não é que os personagens sejam mal focados; a acção é que decorre por forma que não conseguimos desembaraçar as causalidades psicológicas fundamentais, isto é, os determinantes essencais para que o autor parece orientar-se, de que deu um ou outro relance mas que não chegou a deixar erguidos em toda a altura. Assim, um dos dois primos Menezes (duas figuras centrais da acção) fica sem uma explicação cabal, perante o Benedito Mana e Helena: — o sofrimento de José Menezes depois da morte da amante é compreensível, dada que ele desencaminhara a mulher de outro; mas Armando Menezes vê esfarraparem-se os seus sonhos mais dilectos às mãos de um amigo — o Benedito — que se mostra como um carácter digno e que, depois, acaba por lhe roubar a amante! Armando fora, noutra existência, um libertino? Mas porque cai Benedito num adultério infame aproveitando a ausência do amigo para lhe roubar a amante, jovem já divorciada ao tempo em que conhece o Armando? Porque é que Helena aceita os amores de Benedito quando afirma, antes de morrer, que só a Armando amara? Porque é que Armando, apaixonado depois por uma jovem de impoluto passado, se sente preso a Helena quando esta se lhe entregara sabendo o que fazia e o enganara conscientemente com o amigo, chegando mesmo a colaborar na tentativa do Benedito para imputar a Armando a responsabilidade pela gravidez da amante comum? É possível que todas estas questões tenham a sua explicapão, mas ela não se encontra com facilidade no desenrolar da acção, de maneira que a relação estabelecida pelo Armando entre o seu presente e os crimes passionais cometidos por ele noutra existência é um acidente que se dilui no resto. Como retrato de personalidades e de sucessos frequentes nos tempos de agora, a obra é elogiável; mas se Imbassahy tivesse desfiado o novelo das linhas determinantes, toda a sua finalidade seria atingida, a não ser que não fosse essa a sua finalidade, o que, então, deixaria sem base o título dado de «romance filosófico».

**155. FESTA DA GRATIDÃO, por *Hemógenes Martins dos Santos*. Nilópolis, 1952.**

Neste opúsculo se imprime um trabalho literário, lido pelo Autor em festa de inauguração do 1.º pavimento do Centro Espirita «Caminhemos com Humildade», e no qual traça, fundamentalmente, o panegírico dos princípais obreiros dessa casa espirita. Sinceros como somos, não podemos ocultar que o som de uma tecla nos feriu os tímpanos, na leitura do opúsculo, cujo «pórtico» nos deixa a impressão que se seguirá trabalho «um tanto exaustivo ou demasiadamente exaustivo, mesmo para os preguiçosos mentais», quando, afinal, nada ali se vê a que coubesse tal apodo. A tecla é a de uma certa dose de auto-convencimento que leva o Autor a falar dos seus muitos admiradores, a taxar o trabalho de modesto para logo de seguida reclamá-lo de «bem esmerado», a frisar as múltiplas felicitações recebidas, quando da leitura feita, etc.!

**156. COMMENT RÉALISER L'UNIVERSALISME RELIGIEUX, por *Henri Regnault*.**

O impresso em epígrafe é um relatório do Vice-Presidente da União Espirita Francesa ao Conselho Espiritual Mundial, no Congresso de Bruxelas, de Julho de 1951. Preconizando a necessidade de um entendimento entre os vários campos espiritualistas —preparatório de um universalismo religioso! — o Autor vê no Caodaísmo, religião fundada na Conchichina em 1926, o meio de realiza- aquele sincretismo, mas como não argumenta em defesa de tal tese dizendo mais do que apontar a tolerância do Caodaísmo para todas as crenças e de frisar que nos seus templos se *venera* desde Cristo a Buda e Lao-Tsen, não nos é lícito estabelecer qualquer comentário à referida temática.

Ilustram o texto algumas boas fotografias de interiores e exteriores da «Sede Santa Caodaísta» em Tayninh, onde é bem visível a característica oriental da construção e ornatos.

**157. CAODAÍSME ET RÉINCARNATION, por *Henri Regnault*.**

Publica-se neste opúsculo um relatório do Autor à Federação Espirita Internacional, no Congresso de Estocolmo de Setembro de 1951, onde se refere o fundo reencarnacionista do Caodaísmo.

**158. LA CONFEDERACIÓN ESPIRITISTA ARGENTINA EN SU MEDIO SIGLO DE VIDA. 1950.**

É um resumo dos factos fundamentais da vida, já meio secular, da notável Confederação Argentina, por onde têm passado alguns dos mais prestigiosos nomes da plêiade dos espiritistas daquela República. Tais resumos são sempre úteis, pois é uma forma de legar às gerações porvindoiras «um guia e uma amostra» do que se fez a favor do prestígio e expansão da Causa Espirita.

**159. COMO CONSTITUIR UN SISTEMA ORGANIZADO PARA ESTUDIAR AL ESPIRITISMO?, por *Ignácio Castillo*. Rosário, 1950.**

Estreitamente ligado à tradição kardecista, o Autor compendia um conjunto de directivas subordinadas ao tema, nas quais se centraliza a tese da necessidade de conduzir a investigação na estreita obediência ao método científico.

# Crónica Mundial

Por ISIDORO DUARTE SANTOS

## A PEQUENA PIANISTA DE ALÉM-TÚMULO

O que vamos publicar extraímo-lo de *Progreso Espirita*, orgão do Grupo de estudos do mesmo nome, de Buenos Aires, dirigido pelo nosso amigo e colaborador Natálio Ceccarini. Foi-lhe enviado por John Mc Laughlin, de Chesterfield, que assistiu aos factos ocorridos no Centro Espirita daquela cidade americana.

«Na noite de 13 de Abril de 1947 — diz Mr. John — estive no gabinete da médium Franchion Harwood, de Chesterfield, Estado da Indiana, e nessa ocasião esteve comigo também a médium Mable Rifle, directora do Centro, tendo-se materializado uma menina que se dirigiu para mim a cantar a canção irlandeza «Kathleen Mavourneen» (Catarina, vida minha), com entonação juvenil e dançando no ar. Declarou-me então que era irlandesa e que não fora aos Estados Unidos, enquanto estivera na Terra, acrescentando que morrera na Irlanda aos oito anos e que agora tinha doze. Pediu-me autorização para tocar num piano que pertencia a um médico do Texas que todos os anos vai do seu Estado a Chesterfield, onde permanece dois meses, durante os quais visita diàriamente a senhora Harwood às 10 da manhã e às 8 da noite, assistindo às duas sessões regulares da médium. Assim, nesses 60 dias tomou parte em 120 sessões e em todas aparecer a sua filha a executar algumas árias ao piano. Assisti a cinco dessas sessões. Ela morreu há 28 anos e parece-me que se trata de um dos casos mais admiráveis da história humana.

«Kathleen foi o nome dado pela pianista e quer dizer Catalina. Além disso é preciso dizer que fui à Irlanda em 1898, onde permaneci até 1912.

«Disse à menina que a deixaria tocar, se me desse um beijo, ao que ela retorquiu:

—« Deixe-me tocar piano, que eu mostro-lhe as minhas joias e dou-lhe um beijo.

—« Está bem, — disse eu.

«Em seguida pegou-me no braço e levou-me ao pé da lâmpada vermelha. Ali ficou ansiosa a mostrar-me as joias e eu a admirá-las. E exclamava:

«— Veja as minhas joias! Veja as minhas joias!

«À luz vermelha pareciam joias naturais. Eu disse-lhe que eram muito lindas e ela perguntou-me se poderia então tocar piano. Disse-lhe que sim e tocou a antiga canção irlandeza acima mencionada. Depois tocou a «Humoresque», de Dvorak, e ao terminar deu-me um beijo e desapareceu, como se tivesse atravessado o piso de cimento. Notei que seus lábios estavam frios e viscosos.

«Haviam passado sete meses e num dia de Julho de 1948 a filha do médico voltou à mesma sessão. A directora dos trabalhos informou-me:

«— Veio uma menina que deseja tocar piano para si.

«Recordei-me logo de Catarina e disse à directora que a deixasse tocar. E uma menina mais crescida dirigiu-se ao piano e tocou «Catarina, Vida Minha» e «My Wild Irish Rose» (Minha Rosa Silvestre Irlandesa), uma das mais lindas canções da Irlanda. Quando ela se dirigiu ao gabinete pedi-lhe desculpa por me ter esquecido do seu nome e, sorrindo, exclamou: «Kathleen». Em Julho de 1949 reunimo-nos no mesmo gabinete da médium, com o mesmo médico e a filha desencarnada, com a mesma directora e com 28 assistentes. Chovia e trovejava e as condições atmosféricas perturbavam a sessão. Pois a entidade apareceu novamente e tocou outra canção irlandesa, embora depois se extinguisse progressivamente até desaparecer, em virtude do enfraquecimento da força psíquica.

«Agora estamos em 1950 e no mesmo local. Kathleen volta, mas já é adulta, desempenada, e anda respeitosamente pela sala. Coloco-me atrás dela e observo-lhe atentamente os dedos sobre o teclado do piano. Quando se levanta, sorri e diz-me:

«— O sr. estava a observar as minhas mãos. Pode fazer como eu?

«Respondi que a única coisa que poderia fazer num piano seria limpar-lhe o pó...

«Não tornei a ver Catarina. Na mesma sessão, a pequena pianista tocou, quando um jovem soldado falecido se encontrava presente. Estava fardado. A mãe dele, que fazia parte da assistência, ficou tão contente, que entoou a canção de amor «Absent» (Ausente), acompanhada ao piano pela filha do médico. Neste mesmo gabinete da sr.ª Harwood, em Julho de 1949, apresentou-se minha avó paterna, natural da Irlanda, que me disse:

«— Tua mãe e tua tia estão aqui.

«Dois minutos depois chega uma mulher de branco a dizer-me:

«— Morri há pouco tempo de velhice. Deitei-me na cama e acordei neste mundo. Quero caminhar contigo (1).

«Nesse instante demos alguns passos, de braço dado (Minha mãe faleceu nos Estados Unidos). Em seguida apresentou-se minha tia irlandesa, mas não conseguiu andar e só me disse que morrera havia pouco tempo.

«Uma hora depois mandei duas cartas por via aérea, uma a um primo na Irlanda e outra à autoridade administrativa da cidade de minha mãe (Boston, Estados Unidos da América). De Boston confirmaram o seu falecimento ocorrido em 18 de Novembro de 1948, na idade de 84 anos, ou seja sete meses antes. Meu primo respondeu:

«— Minha mãe morreu de repente em 28 de Dezembro de 1948.

«Portanto, havia 6 meses e 2 semanas que minha tia falecera. A verificação era exacta».

*Progreso Espirita* remata assim a publicação do relato: «Termina aqui a extraordinária narração de John Mc Laughlin, que justifica a celebridade do Centro Espirita

(1) Mr. John Mc Laughlin ignorava a desencarnação de sua mãe.

de Chesterfield e a potencialidade psíquica de alguns médiuns que lá trabalham e que, à semelhança do conhecido médium Reverendo Dickson, permitem, ante numerosa assistência, a materialização de espíritos que conversam, andam, cantam, tocam piano, passeiam de braço dado e beijam, tudo isto factos extraordinários com que o «mundo invisível» submete ao juizo da ciência materialista um problema que abala as suas concepções e só pode ser resolvido em termos espiritas».

## O LIVRO — FORÇA PROPULSORA

Muitas vezes temos escrito em louvor do livro, incitando o público a ler e a meditar. Fazemo-lo como quem cumpre um dever sagrado de que depende a evolução e felicidade do semelhante. Agora nossa alma se alegrou perante o gesto da Federação Espirita Brasileira, lançando um número especial do *Reformador* (Abril de 1952) em lembrança do «Livro dos Espíritos», de Allan Kardec. Nesse número há um belo artigo de Sílvio Brito Soares intitulado «A Maior Maravilha da Civilização» e que transcreveremos brevemente para os nossos leitores, além de outros igualmente interessantes de Zeus Wantuil, Mr. Lemoine, Luís Postiglioni e Cristiano Agarido, nos quais se salienta a força propulsora do livro.

À página 90, sob o título «Estatística», dá-nos as seguintes informações, verdadeiramente preciosas e edificantes, relativas às obras kardecianas editadas até hoje por aquela agremiação:

«40 edições de «O Evangelho Segundo o Espiritismo», 340.000 exemplares; 21 edições de «A Prece», 305.000; 22 de «O Livro dos Espíritos», 166.000; 21 de «O Livro dos Médiuns», 146.000; 16 de «O Céu e o Inferno», 67.000; 10 de «O que é o Espiritismo», 59.000; 11 de «A Génese», 51.000; 11 de «O Principiante Espirita», 50.000; 10 de «Obras Póstumas», 41.000; 1 de «Introdução ao Estudo da Doutrina Espirita», 10.000; 1 de «Vade-mécum Kardequiano», 10.000; 1 de «O Evangelho Segundo o Espiritismo» (edição especial), 2.000; 2 de «O Evangelho Segundo o Espiritismo», em esperanto, 2.000; 1 de «O Livro dos Espíritos», em esperanto, 2.000; 1 de «A Prece», em esperanto, 1.000; 1 de «Introdução ao «Livro dos Espíritos» em esperanto, 2.000. Ao todo, 1.254.000 (um milhão, duzentos e cinquenta mil exemplares!»).

E mais abaixo, sob o título «Um Número Expressivo», aponta-se o motivo da expansão destas obras no Brasil:

O primeiro motivo é este: «Encerrando a doutrina espirita três aspectos que a tornam positiva e inconfudível — científico, filosófico e religioso —, todos foram estudados por Kardec de maneira concludente, tanto que as inteligências menos esclarecidas conseguem compreendê-los sem dificuldade. O segundo é o efeito natural de um fenómeno psicológico que só não vê quem não quer ver: o homem, sacudido pelos mais angustiantes problemas, não encontrava nas religiões e filosofias existentes, algo que os pudesse orientar. O Espiritismo kardeciano tornou-se a «nudez forte da verdade» e por isso ràpidamente conquistou milhões de espíritos. Eis porque estas obras se espalham abundatemente pelo Brasil e pelo mundo, levando a todos os homens a sua dádiva de amor, verdade e justiça».

Sim — dizemos nós —, o poder aliciante das obras de Kardec é verdadeiramente torrencial e aí de quem ler, que fica logo «contaminado» pela maravilhosa transparência de suas páginas.

## «EM BUSCA DO ESPÍRITO»

O coronel Edgar Armond publicou no *Semeador*, de S. Paulo, um artigo intitulado «Em Busca do Espírito», no qual relata as experiências psíquicas feitas há pouco no Instituto Neurológico de Montreal, Canadá, destinadas a estabelecer o centro das actividades sensoriais. Diz ele:

«Operações cirúrgicas surpreendentes foram ali realizadas e os médicos notaram, emocionados, que se estavam abeirando dos abismos da alma humana. Sondaram o cérebro e traçaram-lhe a topografia, localizando diversos centros sensoriais. Uma senhora sonhava que um homem a ameaçava e essa visão surgia em plena vigília acompanhada de convulsões inconscientes. Depois declarou que em criança fora ameaçada por um desconhecido, quando regressava a casa. Os médicos abriram-lhe o cérebro e observaram-lho com o encefalógrafo, notando a agulha se desregrou ao tocarem na região super-auricular direita. A radiografia não revelou tumor nem anormalidade nesse ponto. Continuando no exame e ao tocarem num certo ponto do cortex, a doente moveu o braço inconscientemente; noutro ponto ouviu zumbidos; noutro viu estrelas e luzes; por fim levaram o eléctrodo ao lóbulo temporal onde dizem que se localizam os sonhos e a paciente disse que via cenas da meninice. Um pequeno desvio a mais e gritou que via o homem que a perseguia em sonho.

Aí havia uma cicatriz. Os médicos curaram-na e os sonhos desapareceram. Tudo isto era vulgar para os operadores. O que os surpreendeu foi o facto de a paciente demonstrar consciência e vontade própria que não puderam localizar no seu mapa topográfico cerebral, as quais independiam da sua interferência e dos seus instrumentos. E o coronel termina assim o seu artigo:

«Na mesma ordem de trabalhos os técnicos verificaram haver doentes que se lembravam de épocas anteriores, ouvindo música desse tempo e sentindo perfumes que então usaram, tudo isto demonstrando a existência de um ponto central ou uma inteligência não expressos no mapa cerebral, mas que eram o verdadeiro centro da consciência e sede do elemento espiritual da alma humana, nunca jamais encontrado pela ciência.

«Comentando essas experiências científicas do Instituto Neurológico de Montreal, notamos que a ciência está em condições de provar a existência do ser espiritual no homem, conhecimento esse que faz parte de todas as religiões e filosofias do mundo e que o Espiritismo demonstra de forma concludente e objectiva».

Trabalhos deste género apontam novos caminhos ao conhecimente humano. Os chamados cientistas devem apetrechar-se com os verdadeiros elementos de análise, para atingir, não os seus actuais objectivos, mas os objectivos consequentes de suas pesquisas universais.

## UMA CURA INESPERADA

O sr. João Ferreira Moita, de Leiria, enviou-nos o seguinte relato, para o qual pedimos a atenção dos leitores:

«Não obstante torturante enfermidade que não perdoa e me domina há longos anos, a ponto de me dificultar o sono, a fala e a

alimentação, assisti a várias sessões espiritas nesta cidade de Leiria, onde, à falta de criatura idónea, tive por vezes de servir de orientador. E embora alguns detractores digam que os médiuns são nevrópatas, histéricos e lunáticos, a médium Ernestina, com quem se obteve esta cura, é uma senhora assaz desenvolvida com saúde e vigor, sendo apenas de lamentar a sua falta de instrução que se nota através das comunicações. No entanto, as suas faculdades de audição e incorporação são tão desenvolvidas, que bem poderíamos dizer que a natureza tentou compensar com esta riqueza de qualidades a sua carência de cultura.

«Mas vamos ao caso. Oriunda de uma povoação próxima desta cidade e vivendo em companhia dos pais e irmãos, a quem auxilia nos trabalhos agrícolas e domésticos, Ema é uma jovem de 15 anos, de aspecto vulgar. Sempre saudável, há um ano que um mal-estar a dominava, de tal forma, que os pais notaram o facto, apesar dos esforços da filha em ocultar-lho. A pobre mãe pensava tanto na doença da filha, que até a distinguia a coxear com um tumor na nádega direita, obrigando-a então a cessar o trabalho.

«É nestas circunstâncias que Ema é levada a um consultório médico de Leiria. O facultativo, muito bondoso e hábil, com funções de relevo no Hospital, observa a doente e prescreve a imediata hospitalização da enferma, o que não impede o progresso da moléstia, sempre em linha ascendente até à paralização completa dos braços. O silêncio do médico acerca da natureza da enfermidade e a afirmação de outros que diziam tratar-se de meningite tuberculosa, levaram a família para as ciências ocultas; e, por intermédio de Ernestina, manifesta-se o espírito do avô da rapariga, há anos desencarnado e dizendo-se autor, não só dos malefícios que perturbavam a neta, como de outros que provocara em familiares, além de ruídos confirmados, alegando a inutilidade de tratamento médico e a necessidade de retirar a doente do hospital, com a promessa de ele próprio tentar a cura.

«A atitude do médico que não sabia o que dizer em face das radiografias, o propósito em que estava de lhe aplicar um colete de gesso e ainda a frase: «ponha o coração ao largo», desanimaram a mãe, que se apresentou dois meses depois no hospital a reclamar a entrega da enferma. O facultativo resistiu à reclamação num misto de bondade e desespero, dizendo que seria prejudicial e que, se a mãe persistisse no seu intento, a filha teria de levar o citado colete e assim ficar na cama.

«Consultada a médium, aconselha a desolada mãe a voltar ao hospital:

«— Peça novamente ao doutor, que ele recebê-la-á bem, como se nada se tivesse passado, e entregar-lhe-á a sua filha.

«E tudo se passou como fica relatado. Conduzida a doente em maca para o carro, não sem que a enfermeira regrante mostrasse, amorosamente e timidamente, o perigo de a tratarem por curiosos, meia hora depois estava junto da Ernestina, que lhe deu alguns passes magnéticos e a mandou recolher a casa. Passados dias e com a precaução exigida, Ema assiste à sessão espirita, na qual se manifesta seu avô paterno, aludindo à falta de crença dos familiares e a algumas conversas relacionadas com a cura pretendida, o que se verificou ser exacto; e, fitando a neta, prometeu deixá-la e ordenou que se levantasse e fizesse movimentos com os braços. A rapariga obedece e começa a andar com pasmo seu e dos assistentes!

«Finda a sessão, Ema sai na companhia da família e regressa a casa, dispensando o carro, por desnecessário.

«Já lá vão dois anos — diz o sr. Moita — e as melhoras mantêm-se. Quando a interrogam acerca da origem da cura, limita-se a exclamar que *foi Deus*».

## AS CURAS DE FERNANDA GONÇALVES

O sr. S. Teixeira, de Lamego, enviou-nos mais um artigo a respeito das curas da médium Fernanda Gonçalves, que resolveu ir para o Brasil exercer o seu mister:

«O sr. Francisco Jerónimo é um abastado lavrador do lugar de Medelo, carácter íntegro, alma franca, aberta à generosidade. «Minha filha Glória — disse-nos ele — que tem agora 25 anos, sofria desde os 5 de doença horrível que durante muito tempo foi um tormento em minha casa. Gastei rios de dinheiro com remédios e viagens, sem o mínimo resultado. Tinha mãos, pés e joelhos inchados e deformados e ùltimamente a custo se movia, nem a agulha já podendo manejar. Passava as noites a gemer. Às vezes as dores eram tão fortes, que se levantava para se distrair, perturbando a família. Os pés eram descomunais e exigiam formas adequadas para renovo do calçado. Os dedos das mãos estavam crispados e endurecidos. Eu ouvira falar de D. Fernanda Gonçalves, mas hesitava levar-lhe a minha doente, pois uns afirmavam e outros negavam as curas feitas. Estava eu neste estado de espírito, quando me apareceu o sapateiro João do Carmo, torcido com dores, dizendo que uma doença do estômago o impedia de comer e trabalhar. Aconselhei-o a procurar D. Fernanda sem demora, e para mim fui pensando que me resolveria, no caso dele melhorar. O João do Carmo aproveitou o conselho e no outro dia contou-me o seguinte:

«—Fui a casa de D. Fernanda e bendita a hora! Pôs...-me as mãos no estômago, rezou e mandou-me entrar num quarto e tirar a ligadura e dar-lha. Entreguei-lha e disse-me: «Vocemecê já não precisa mais disto, porque está curado». Vim embora. Cheguei a casa, comi, bebi e comecei a trabalhar. Parece que estou realmente curado, porque não senti mais dores». Isto aconteceu há coisa de um ano — prosseguiu o sr. Jerónimo — e o homem continua a fazer vida normal, sem mais incómodos. Em face disto resolvi levar minha filha à D. Fernanda. Chegar-se lá era difícil, devido à aglomeração de pessoas que também procuravam alívio para seus males. Após alguns esforços, lá conseguimos aproximar-nos. D. Fernanda pôs suas mãos nos membros afectados da doente. Concentrou-se, rezou e disse:

«—Queres curar-te, minha filha? Tem fé e volta amanhã.

«Viemos embora. A pequena sentiu alívios imediatos e nessa noite já dormiu tranquilamente, coisa que poucas vezes acontecia. Desde o primeiro tratamento que não sentiu mais dores. Outros se seguiram. Os joelhos e os pés iam desinchando e voltavam à normalidade, enquanto as mãos se abriam pouco a pouco, ficando aptas para as lides domésticas. Os vestígios de um aleijão que durou vinte anos ainda são visíveis; contudo, minha filha executa normalmente os trabalhos caseiros e deixou de ser um tormento para ela e para a família...».

# Notas & Comentários

## PERGUNTAS COM RESPOSTA

*O* Jornal de Notícias, *do Porto, tem dedicado muitas colunas ao Espiritismo e fá-lo de maneira elevada, ciente da responsabilidade de um grande quotidiano, ao contrário de outros que não têm em conta esse facto importante e amesquinham as tribunas que lhes são confiadas.*

*A título de elucidação, transcrevemos o seguinte da sua secção «Perguntas Com Resposta»:*

«Pergunta — Há no Porto alguma casa de Espiritismo? S. Cipriano era espiritista? E o livro dele faz maravilhas, como se diz? Há à venda esse livro? — João Fonseca — Golda — S. Paio — Arcos de Valdevez.

*Resposta — Suponho que há um Centro legalmente autorizado, mas a Federação Espirita Portuguesa funciona em Lisboa, na Rua de S. Bento, 640. Além disso, tanto em Lisboa, como no Porto e em muitas terras da província, Leiria, Figueira da Foz, etc., funcionam muitos centros particulares.*

«*S. Cipriano não podia ser espirita pois viveu há cerca de 1.600 anos ou mais (quarto século) e o Espiritismo nasceu há cerca de 100 anos, com uma série de fenómenos passados nos Estados Unidos. Estudados estes, foi Allan Kardec (um bretão) que dele fez uma doutrina seguida hoje por milhões de adeptos. Desde logo houve duas correntes, a Latina (França, etc.), e a Anglo-saxónica. Em Inglaterra fundou-se um Instituto (Society for Psychical Researches, formado por dezenas de sábios, para estudo dos fenómenos da metapsíquica. E muitos outros — William Crookes (o dos Raios X),* Sir *Oliver Lodge, Charles Richet, Bozzano, o grande criminologista Lombroso, e tantos outros interessaram-se pelo assunto. S. Cipriano (que foi bispo mas antes era quiromante e se dedicava à Cabala Judaica) não tem nada com o Espiritismo — embora nesse tempo já houvesse a intuição daqueles fenómenos — e o tal livro de S. Cipriano é um acervo de disparates e pertence à* bruxaria, *quando muito com um pouco de magia negra à mistura... E por isso só pode ser nociço...*

«*Para terminar: Há espiritas cristãos e há outros que o não são (pode-se ser budista, maometano, etc.)... O que não se pode ser é ateu. Seria a negação de tal doutrina... E seja de que procedência sejam, todos reconhecem em Jesus, uns a própria Divindade, outros um Espírito Privilegiado por Deus enviado à Terra. Mas as opiniões, dentro desta doutrina, não são objecto de divisão; apenas de discussão.* — M. S. V. C. — Porto».

*Só por isto, o* Jornal de Notícias *merece a consideração e a simpatia dos estudiosos e homens de bem. É um orgão de informação, e, como tal, informa com verdade, cumprindo a sua tarefa honrosa. Assim sim. Elucidando-se os que não sabem e não se deturpam as coisas. Só ali há uma afirmação errada. É quando se diz que «uns reconhecem em Jesus a própria Divindade». Nenhum espirita consciente pode subscrever semelhantes palavras. Para a nossa doutrina, Deus é o foco da energia universal e Jesus um espírito puríssimo, o mais puro espírito que desceu à Terra. Foi homem e deu altíssimos exemplos aos homens. Deixou um Evangelho, cuja interpretação espirita é a mais bela expressão de moral e de justiça. Podemos até dizer que nenhuma religião ou corrente espiritualista deu maior relevo à obra do Messias de Deus, que é o nosso Mestre Excelso e ao qual Allan Kardec prestou a devida homenagem na sua obra-prima «O Evangelho Segundo o Espiritismo», livro de 400 páginas que corre mundo no 40.ª edição portuguesa, atingindo a cifra de 340.000 exemplares.*

*Agradecemos ao diário portuense e ao seu colaborador M. S. V. C. a seriedade com que responderam ao consulente de Arcos de Valdevez. As palavras transcritas adaptam-se a quantas perguntas venham a ser formuladas por outros consulentes. O grande público ficou sabendo mais uma vez que o Espiritismo é coisa séria sem relação com livros de S. Cipriano e outras burundangas de igual jaez. Aqui exige-se estudo e moral. Quem não possuir estes atributos, deixe-se ficar onde está. O verdadeiro espirita procura a sua própria regeneração na água viva da Doutrina.*

## PROFESSORES ESPIRITAS

*O diário carioca* Vanguarda, *que insere uma secção permanente intitulada «Fronteiras do Outro Mundo», ocupando duas ou três colunas completas do seu conteúdo, publicou a seguinte notícia: «Está marcada para sábado, às 14,30, na sede da Liga Espirita do Distrito Federal, à R. Uruguaiana, 141, sobrado, uma reunião de professores para tratar da fundação do* Círculo de Professores Espiritas. *A reunião foi convocada por uma comissão composta pelos professores Teodorico Castelo, Newton de Barros e Sebastião Tourinho. São convidados indistintamente todos os professores que sejam espiritas: professores públicos, particulares, jubilados, etc.».*

*Eis uma notícia auspiciosa que deixa entrever um novo plano de ataque ao materialismo reinante. À semelhança da* Sociedade de Medicina e Espiritismo, *os professores espiritas desejam organizar-se colectivamente, colocando-se ao serviço da Causa. Ninguém melhor do que eles conseguirão atingir mais fàcilmente o objectivo. Pela missão que desempenham na sociedade e mercê do prestígio que os envolve, não é difícil augurar assinalado êxito ao seu justificado empreendimento. No professorado reside a base da formação mental dos indivíduos. Por isso o seu campo é verdadeiramente propício à sementeira espirita. Que eles se congreguem, opondo uma barreira a todos os dogmas, filosóficos, científicos e religiosos, e defendendo o livre-exame como princípio edificante onde assenta o verdadeiro progresso moral e mental.*

*As crianças de hoje serão os obreiros de amanhã e é preciso que a chama que nos aquece ilumine a mocidade e os seus mentores.*

# Noticiário

## SORTEIO DE LIVROS ESPIRITAS

Mais um sorteio de livros — o 23.º — que acaba de realizar-se, correspondente ao mês de Abril próximo passado e que engloba seis prémios sugestivos, que foram atribuídos aos seguintes subscritores, a quem apresentamos os nossos cumprimentos de felicitação:

1.º prémio — «A Crise da Morte» — Isaac Oliveira Marques, de Viseu.

2.º prémio — «Sóror Olímpia» — D. Maria Luiza Pavão Veloso de Macedo, da Amadora.

3.º prémio — «O Martírio dos Suicidas» — D. Hermínia Duarte Santos, de Cebolais de Cima.

4.º prémio — «Homeopatia Doméstica» — D. Glória dos Santos Belo Romãozinho, de Cebolais de Cima.

5.º prémio — «No Caminho da Espiritualidade» — Ângelo Lameiras Fernandes, de Lisboa.

6.º prémio — «A Arte de Estudar» — César Carneiro Franco, de Lisboa.

## FEDERAÇÃO ESPIRITA DO RIO GRANDE DO SUL

A Federação Espirita do Rio Grande do Sul, Brasil, sediada na Rua Andrade Neves, 60, Porto Alegre, teve a amabilidade de comunicar-nos a posse do seu novo *Conselho Administrativo* para os anos de 1952-55 e que ficou assim constituído:

*Presidente* — Francisco Spinelli; *1.º Vice-Presidente* — José Simões de Matos (reeleito); *2.º Vice-presidente* — Rodolfo Lemos de Melo; *Secretário Geral* — Duílio Lena Berni; *1.º Secretário* — Pedro Artur Merch (reeleito); *2.º Secretário* — Ney da Silva Pinheiro; *1.º Tesoureiro* — Gabriel Leite de Oliveira (reeleito); *2.º Tesoureiro* — Eugénio Silva (reeleito).

Em boas mãos se encontra esta simpática agremiação, cuja obra em prol do Espiritismo se impõe como nobre exemplo de sacrifício. O dinamismo destes pioneiros formará uma síntese de harmonia, tão necessária no momento que decorre, e atrairá novos elementos dispostos ao trabalho comum. Daqui os saudamos, enviando-lhes cumprimentos muito afectuosos com o desejo veemente de uma Federação forte que se imponha pela sua obra moral e espiritual.

## NOVAS PUBLICAÇÕES

Recebemos e agradecemos a visita das seguintes publicações:

*L'Aube Nouvelle*—Revista fundada em 1924 na África do Norte e suspensa pouco depois. Seus fins eram fundar um núcleo de fraternidade universal e promover o estudo das religiões comparadas. Agora apareceu como órgão da *Aliança Universal. 3, Rue Deschez (Boîte Postale n.º 46) à Bougie (Algerie, Afrique du Nord).*

*Instituto Maria* — Revista Noticiosa Evangélica, órgão do *Instituto Maria*, de Juiz de Fora, Estado de Minas Gerais, uma organização do Centro Espirita Venâncio Café, *Rua de Santo António, 110.*

*O Energismo* — Revista mensal para divulgação da filosofia energista, dirigida por Alberto Montalvão e António Severino. O energismo é uma doutrina cujo objectivo é fornecer conhecimentos para vida sã. *Caixa Postal 121 — Ag. Lapa — Rio de Janeiro.*

*Iniciation & Sciense & Bibliographie Esotérique*—Orgão mensal independente, de esoterismo, ocultismo, espiritualismo, tradicionalismo, neo-cientifismo, etc. *72, Avenue des Champs Elysées, Paris 8ème.*

## AOS ASSINANTES DO BRASIL

Para boa regularização das contas relativas a assinaturas, voltamos a informar os nossos prezados assinantes do Brasil de que o preço da assinatura anual é de Cr. $60,00.

Aos estimados representantes que mantenham a modalidade de venda avulsa, informamos que o preço de cada exemplar é de 6 cruzeiros.

A todos agradecemos o acolhimento que derem a estas informações.

## PROGRAMA DOS TRABALHOS DO CENTRO EM JUNHO E JULHO DE 1952

*Mês de Junho*

Dia 1 de Junho, domingo, às 16 horas — Sessão do Grupo General Passaláqua, com a médium D. Maria Fernanda Moreira.

Dia 8, domingo, às 16 horas — Conferência por Ramos Pereira.

Dia 15, domingo, às 16 horas — Sessão do Grupo General Passaláqua, com a médium D. Maria Cecília Gorina.

Dia 20, sexta-feira, às 21,30 — Sessão experimental dirigida por Ramos Pereira.

Dia 22, domingo, às 16 horas — Sessão do Grupo General Passaláqua, com a médium D. Maria Fernanda Moreira.

Dia 29, domingo, às 16 horas — Conferência por J. F. Cabrita.

*Mês de Julho*

Dia 6, domingo, às 16 horas — Sessão do Grupo General Passaláqua, com a médium D. Maria Cecília Gorina.

## GRUPO REPER-SIAM

Todas as 5.as feiras às 21,30, sessões do Grupo Reper-Siam, sob a direcção geral de Isidoro Duarte Santos.

## FUNDO DE BENEFICENCIA

Destinados ao Fundo Permanente de Beneficência recebemos os seguintes donativos, que agradecemos:

*Abril* — B. M., de Manique do Intendente, 5$00; D. Fortunata da Conceição Bravo, do Cartaxo, 40$00; D. Maria Joaquina Brito Curado, do Barreiro, 20$00; I. S., de Lisboa, 20$00; D. Maria Madalena de Jesus Macedo de Oliveira, 10$00; João Maria dos Reis, de Lourenço Marques, 40$00; D. Feliciana Mira de Abreu, de Lisboa, 15$00; Anónimo do Entroncamento 100$00; Diversos para o Grupo de Protecção às Crianças, 271$00; Subscrição do 23.º Sorteio de Livros Espiritas, 150$00. TOTAL — 671$00.

Entregue ao Grupo acima citado — 271$00.

# Obras de Ciências Psíquicas e Filosofia Neo-Espiritualista

(em depósito nesta redacção)

| | br. | enc. |
|---|---|---|
| **DR. INACIO FERREIRA** | | |
| Novos Rumos à Medicina, 2 volumes encadernados de grande formato cada um | | 60$00 |
| Têm Razão?, resposta magistral aos ataques feitos ao Espiritismo | 45$00 | 53$00 |
| **FRANCISCO CANDIDO XAVIER (Médium)** | | |
| Agenda Cristã, pelo *Espírito de André Luiz* | 15$00 | |
| Alvorada Cristã, pelo *Espírito de Neio Lúcio*, livro maravilhoso e educativo, para crianças de todas as idades | 18$00 | |
| Boa Nova (quadros evangélicos), ditados pelo *Espírito de Humberto de Campos* | 20$00 | 32$00 |
| A Caminho da Luz, pelo *Espírito de Humberto de Campos* | 25$00 | |
| Caminho, Verdade e Vida, pelo *Espírito de Emmanuel* | 30$00 | |
| Cartilha da Natureza, pelo *Espírito de Casimiro Cunha* | 26$00 | |
| O Consolador, pelo *Espírito de Emmanuel*, resposta a 461 perguntas | 24$00 | 35$00 |
| Crónicas de Além-Túmulo, ditadas pelo *Espírito de Humberto de Campos* | 30$00 | |
| Emmanuel, repertório de ensinamentos cristãos, ditados pelo Espírito de *Emmanuel* | 20$00 | |
| Falando à Terra, colectânea de mensagens de homens célebres brasileiros | 27$00 | 38$00 |
| Há dois mil anos, romance empolgante ditado pelo *Espírito de Emmanuel* (nova edição) | 42$00 | 54$00 |
| 50 Anos Depois, continuação do romance supra, pelo *mesmo autor* | 38$00 | 50$00 |
| Jesus no Lar, pelo *Espírito de Neio Lúcio* | 15$00 | |
| Lázaro Redivivo, pelo *Espírito do irmão X* (Humberto de Campos) | 27$00 | |
| Libertação, pelo *Espírito de André Luiz* | 30$00 | |
| Luz Acima, crónicas pelo *Espírito de Humberto de Campos* | 27$00 | 38$00 |
| Mensageiros (Os), pelo *Espírito de André Luiz* | 34$00 | 46$00 |
| Missionários da Luz, pelo *Espírito de André Luiz*, obra dedicada às pessoas cultas | 38$00 | 50$00 |
| Nosso Lar, pelo *Espírito de André Luiz* | 30$00 | 42$00 |
| No Mundo Maior, pelo *Espírito de André Luiz* | 32$00 | 44$00 |
| Novas Mensagens, do *Espírito de Humberto de Campos* | | 38$00 |
| Obreiros da Vida Eterna, pelo *Espírito de André Luiz* | 40$00 | |
| Pão Nosso, pelo *Espírito de Emmanuel* | 32$00 | |
| Paulo e Estevão, nova edição, pelo *Espírito de Emmanuel* | 50$00 | 64$00 |
| Pontos e Contos, pelo *Irmão X* | 28$00 | |
| Renúncia, romance empolgante e consolador, destinado aos tristes e desesperados, ditado por *Emmanuel* | 50$00 | 62$00 |
| Reportagens de além-túmulo, pelo *Espírito de Humberto de Campos* | 27$00 | 38$00 |
| Volta Bocage, Sonetos pelo *Espírito de Bocage* | 16$00 | |
| Voltei, do *Espírito de Jacob* | 20$00 | |
| **OBRAS DIVERSAS** | | |
| A Abadia dos Beneditinos, romanc mediúnico pelo *Espírito do Conde de Rochester* | 45$00 | |
| Afinal Quem Somos? por *Pedro Granja* | 50$00 | |
| Almas Crucificadas, empolgante romance mediúnico, ditado pelo *Espírito de Vitor Hugo* | 38$00 | |
| António de Pádua, por *Almerindo Martins de Castro* | | 35$00 |
| Almas que Voltam, romance espirita por *Fernando do Ó* | 26$00 | |
| Barqueira do Júcar, romance mediúnico, recebido por *J. F. Colavida* | 28$00 | 40$00 |
| Beijo (O) da Morta, romance mediúnico recebido por *Celestina Arruda Lança* | 22$00 | 34$00 |
| A Casa Assombrada, romance pelo *Dr. Bezerra Meneses* | 30$00 | |
| Chanceler (O) de Ferro, empolgante romance mediúnico ditado pelo *Espírito do Conde de Rochester* | 54$00 | 66$00 |
| Ciência Metapsíquica, pelo *Dr. Carlos Imbassahy*, obra magnifica que interessa a todos os estudiosos do Espiritismo | 30$00 | |
| Ciência Divina, pelo *Espírito de Jaime Braga*, recebido pelo médium *Doutor Porto Carreiro Neto* | 30$00 | 42$00 |
| Claustro (O), romance realista acerca da vida eclesiástica, por *Manuel Arão* | | 35$00 |
| Conselhos a Meu Filho, (colectânea de ensinamentos morais muito interessantes), pelo *Dr. Inácio Ferreira* | | 15$00 |
| Contribuições para o Espiritismo, por *Alexandre Dias* | 12$00 | |
| Corpo e Espírito, por *Carlos Imbassahy* | 20$00 | 32$00 |
| Cristianismo (O) do Cristo e o dos Seus Vigários, pelo *Padre Alta* | 45$00 | |
| Cruzada Redentora, romance reencarnacionista de fundo histórico, por *António Lima* | 40$00 | 54$00 |
| Um Caso de Desmaterialização Parcial do Corpo de Um Médium, por *Alexandre Aksakoff* | 26$00 | |
| De Cá e de Lá, estudo comparativo do Espiritsmo com várias religiões, pelo *Dr. Romeu Camargo* | | 35$00 |
| Deus para as Criaturas, *mensagens mediúnicas muito interessantes* | 40$00 | |
| Dialética e Metapsíquica, por *Humberto Mariotti* | 26$00 | |

*(Continua na 4.ª página de capa)*

**O PREÇO DESTAS OBRAS PODE SER ALTERADO SEM AVISO PRÉVIO**

| | br. | enc. |
|---|---|---|
| Do Calvário ao Infinito, grande romance mediúnico, ditado pelo *Espírito de Vitor Hugo* | 54$00 | 66$00 |
| Dor Suprema, grande romance mediúnico ditado pelo *Espírito de Vitor Hugo* | 54$00 | |
| Eça de Queiroz Póstumo (Comunicações de Eça de Queiroz ditadas a Fernando de Lacerda) | 20$00 | 32$00 |
| Eleonora, romance espirita por *Codro Palissy* | 42$00 | |
| Elucidações Evangélicas (resumo da obra de Roustaing), pelo *Dr. António Luiz Saião* | 52$00 | 64$00 |
| **Entre dois mundos** (romance), por *Antoinette Boudin* | 20$00 | **32$00** |
| Erros Doutrinários, por *Júlio Abreu Filho* | 18$00 | |
| **Espiritismo** (O) à luz dos Factos pelo *Dr. Carlos Imbassahy* | 30$00 | **44$00** |
| **Espírito** (O) **Consolador, pelo** *Padre Marchal* | 32$00 | 45$00 |
| Espiritismo (O) e os Problemas Humanos, por *Deolindo Amorim* | **22$00** | |
| Existência (A) de Deus e a Imortalidade da Alma, por *Adauto Pontes* | 17$00 | |
| Expiação, por *Areolindo Gorjão* | 24$00 | 36$00 |
| **Factos Espiritas, por** *William Crookes* | 20$00 | 28$00 |
| Fantasmas, Fantasias e Fantoches, por *Carlos Imbassahy* e *Pedro Granja*, grande resposta aos detractores do Espiritismo | 60$00 | |
| Faraó (O) de Mernephtah, romance mediúnico ditado pelo *Espírito do Conde Rochester* | 42$00 | |
| **Fazenda** (A) Mal Assombrada, romance por *Alexandre Dias* | 20$00 | |
| Fenomenologia Mediúnica, tese de doutoramento, pelo *Dr. O. Emboaba* | 15$00 | |
| Funerais da Santa Sé, pelo espírito de *Guerra Junqueiro* | 30$00 | |
| Grande (A) Síntese, obra maravilhosa de ciência e filosofia espiritualista, por *Pietro Ubaldi* | | 150$00 |
| **Herculanum, romance mediúnico ditado pelo** *Espírito do Conde Rochester* | 38$00 | 50$00 |
| Interpretação do Apocalipse, por *Cairbar Schutel* | 10$00 | |
| Irmãos de Jesus, por *Kruger de Matos* | 10$00 | |
| Jesus Perante a Cristandade, pelo *Espírito de Bittencourt Sampaio* | 20$00 | |
| **Lídia, romance mediúnico, recebido** por *J. Suriñac* | 30$00 | |
| **Marieta (páginas de duas existências), romance medúnico, recebido por** *Daniel Artazú* | 32$00 | 44$00 |
| **Martírio** (O) **dos Suicidas, por** *Almerindo Martins de Castro* | 22$00 | |
| **Memórias de uma alma, romance mediúnico, recebido por** *J. Suriñac* | 30$00 | |
| Memórias do Padre Germano, por *Amália Domingo Solér* | 42$00 | 54$00 |
| Margem (A) do Espiritismo, pelo *Dr. Carlos Imbassahy* | 24$00 | |
| Mediunidade (A) e a Lei, por *Carlos Imbassahy* | 22$00 | 30$00 |
| Mediunidade (A), por *Edgar Armont* | 35$00 | |
| Médiuns e Mediunidades, por *Cairbar Schutel* | 24$00 | |
| Meios (Os) Físicos e Naturais na Profilaxia e Cura, pelo *Dr. Fred Wachsmann* | 35$00 | |
| Na Seara do Mestre | 30$00 | |
| Na Sombra e na Luz, grande romance mediúnico, ditado pelo *Espírito de Vitor Hugo* | 36$00 | 48$00 |
| **Nas Pégadas do Mestre, por** *Vinicius* | 30$00 | 42$00 |
| **Nova** (A) Luz, ditado mediúnico de crítica a **Maeterlinck, por** *George Déjean* | 20$00 | |
| No Limiar do Etéreo, Estudo da Voz Directa, por *Artur Findlay* | 24$00 | |
| **Outro** (O) **Lado da Vida, por** *Carl du Prel* | 24$00 | |
| Para o Alto, Contos e Apólogos espiritas, por *Leopoldo Machado* | 26$00 | |
| Pela Vitória do Espírito, pelo *Dr. Fred Wachsmann*, de colaboração com Isidoro Duarte Santos | 50$00 | |
| Poeira da Estrada, por *Júlio Abreu Filho* | 12$00 | |
| **Problema** (O) **da Sobrevivencia, pelo** *Dr. A. Lobo Vilela* | 10$00 | |
| As Profecias de Daniel e o Apocalipse, por *Sir Isaac Newton* | 60$00 | |
| **Redenção, romance mediúnico ditado pelo** *Espírito de Vitor Hugo* | 36$00 | |
| Reencarnação, por *Djalma Farias* | 18$00 | |
| Região em Litígio, por *Roberto D. Owen* | 45$00 | |
| Reis, Príncipes e Imperadores, casos célebres de psiquismo, por *Almerindo Martins de Castro* | 24$00 | |
| Religião, pelo *Dr. Carlos Imbassahy* | 28$00 | |
| **Roma e o Evangelho, por** *J. Amigó y Pellicer* | 40$00 | 52$00 |
| **Rosário** (O) **de Coral, pelo** *Dr. A. Wylm*, médico neurologista | 26$00 | 38$00 |
| Sessões Práticas e Doutrinárias do Espiritismo, por *Aurélio Valente* | 30$00 | |
| Síntese do Novo Testamento, por *Minimus* | 25$00 | |
| **Spiritus Maledictus, romance mediúnico recebido por** *J. Suriñac* | 22$00 | |
| Sinal da Vitória, romance ditado pelo *Espírito do Conde Rochester* | 48$00 | |
| Teatro da Mocidade, por *Leopoldo Machado* | 25$00 | |
| Trabalho dos Mortos (O), pelo *Dr. Nogueira de Faria*, 1 grosso volume | | 80$00 |
| Uma (Apenas) Sombra de Mulher, romance espirita por *Fernando do Ó* | 27$00 | |
| Vida (A) Além do Véu, descrições do Além pelo *médium G. Vale Owen* | 23$00 | 35$00 |
| Vida (A) no Outro Mundo, por *Cairbar Schutel* | 23$00 | |
| Vida de Jesus, por *António Lima* | 30$00 | |
| **Vingança** (A) **do Judeu**, romance ditado pelo *Espírito do Conde Rochester* | 46$00 | 58$00 |
| **Vozes** (E **as**) **falaram, novela empolgante, por** *Fernando do Ó* | 30$00 | |

**O PREÇO DESTAS OBRAS PODE SER ALTERADO SEM AVISO PRÉVIO**

VISADO PELA COMISSÃO DE CENSURA

# ESTUDOS PSIQUICOS

*Mensário de Estudos Psíquicos e Neo-espiritualismo Experimental*

FRANCISCO DE NORONHA

*(Ver pág. 188)*

**CONTÉM:** Apelo a Todos, da **Redacção**; O Espiritismo e a Especialização Cultural, por **Deolindo Amorim**; Determinismo ou Livre Arbítrio?, por **Georges Gonzalès**; As Manifestações Post-Mortem, por **António Martins**; O Despertar (De um novo livro de **Lia**); Em Memória de Kardec; Um Espírito Maligno? Ou que Mais?; Cura de um Tuberculoso, por **B. B. Martins**; Um Caso de Telecinesia; Ecos do Além, (Mensagem ditada pelo **Espírito de Maria Gonçalves Duarte Santos**); Educação Moderna, por **Adelaide Ivone de Sousa**; Forças Neutralizantes, por **Alfredo Miguel**; Manifestações Perturbadoras na Casa de Uma Porteira, Tradução de **Mário Bacelar**; Francisco de Noronha; Crónica Mundial, por **Isidoro Duarte Santos**; Notas & Comentários; Noticiário.

13.º ANO JUNHO DE 1952 N.º 6

MARIA G. DUARTE SANTOS
Fundadora e antiga Directora

## REDACTORES — CORRESPONDENTES

| | |
|---|---|
| **Rio de Janeiro** | *Deolindo Amorim* |
| **Nova Iguaçú** | *Leopoldo Machado* |
| **Uberaba** | *Dr. Inácio Ferreira* |
| **Baía** | *Alfredo Miguel* |
| **Porto Alegre** | *Dr. Paulo Hecker* |
| **Gubbio, Itália** | *Dr. Pietro Ubaldi* |
| **Belo Horizonte** | *Dr. Noraldino de M. Castro* |
| **Buenos Aires** | *Dr. Luís Postiglioni* |
| **Paris** | *Henri Regnault* |
| **Liège** | *Achille Biquet* |
| **Baurú** | *Nabor da Graça Leite* |
| **México** | *Rufino Juanco* |
| **Rosário** | *Tito Livio Bancescu* |

## REPRESENTANTES NO BRASIL

| | | | |
|---|---|---|---|
| **Rio de Janeiro** | *Dr. José Bittencourt A. Coutinho* | **Fortaleza** | *José Borges dos Santos* |
| **S. Paulo** | *"Alvorada de Uma Nova Era"* | **Franca** | *Dr. Angelo Morato* |
| **Campos** | *Clóvis Tavares* | **Cruzeiro** | *José Zácaro Neto* |
| **Curitiba** | *João Ghignone* | **Passo Fundo** | *Ney Vaz da Silva* |
| **Porto Alegre** | *José Simões de Matos* | **Juiz de Fora** | *Orville Derby Dutra* |
| **Ribeirão Preto** | *Dr. Jaime Monteiro de Barros* | **Pelotas** | *Dr. Djalma de Matos* |
| **Belo Horizonte** | *Jorge Béranger da Silva* | **Bajé** | *José Ferreira da Mota* |
| **Maceió** | *Jaime Xavier da Silva* | | |

**Mário Caeiro Alves — representante em viagem no interior do Brasil**

Os artigos assinados são da responsabilidade dos seus autores ★ Não se devolvem originais, sejam ou não publicados

## ASSINATURAS

Continente (cada série de 6 números, não incluindo as despesas de cobrança), 30$00 — Brasil (12 números), Cr. $60,00 — Colónias (12 números) moeda equivalente a 70$00—Número avulso 5$00 — Número atrasado, 6$00.

**Orgão do Centro Espiritualista Luz e Amor, de Lisboa, e da Maternidade Casa da Mãe Pobre, do Rio de Janeiro**


## Obras de Ciências Psíquicas e Filosofia Neo-Espiritualista

(em depósito nesta redacção)

| | br. | enc. |
|---|---|---|
| **ALLAN KARDEC** | | |
| A Prece | 10$00 | |
| Espiritismo | 15$00 | |
| O que é o Espiritismo | 16$00 | |
| O Livro dos Espíritos | 30$00 | 42$00 |
| O livro dos Médiuns | 30$00 | 42$00 |
| O Evangelho Segundo o Espiritismo | | 42$00 |
| O Céu e o Inferno | 32$00 | 44$00 |
| A Génese (nova edição) | 32$00 | 44$00 |
| Obras Póstumas | 30$00 | 42$00 |
| Vade-Mécum Kardequiano | 16$00 | |
| **LEON DENIS** | | |
| Catecismo Espirita | 12$00 | |
| Cristianismo e Espiritismo | 30$00 | 42$00 |
| O Além e A obrevivência do Ser | 15$00 | |
| O Problema do Ser e do Destino (nova edição) | 50$00 | 62$00 |
| Joana d'Arc Médium | 40$00 | 52$00 |
| El Problema del Ser e del Destino | 50$00 | |
| No Invisivel (nova edição) | 52$00 | |

| | br. | enc. |
|---|---|---|
| **GABRIEL DELANNE** | | |
| O Espiritismo Perante a Ciência | 40$00 | 52$00 |
| O Fenómeno Espirita | 35$00 | |
| A Alma é Imortal | 52$00 | |
| **ERNESTO BOZZANO** | | |
| A Crise da Morte | 23$00 | |
| Enigmas da Psicometria | 27$00 | |
| Animismo ou Espiritismo? | 40$00 | 52$00 |
| Fenómenos Psíquicos no momento da Morte | 35$00 | |
| Pensamento e Vontade | 20$00 | |
| Xenoglossia | 30$00 | |
| **CAMILLE FLAMMARION** | | |
| Deus na Natureza | 45$00 | |
| O Fim do Mundo | 32$00 | |
| Sonhos Estelares | 24$00 | |
| Stella (romance astronómico) | 40$00 | |
| Urânia | 28$00 | |


*(Continua na 3.ª página de capa)*

O PREÇO DESTAS OBRAS PODE SER ALTERADO SEM AVISO PRÉVIO

# ESTUDOS PSIQUICOS

*Mensário independente ao serviço do Espiritismo luso-brasileiro*

**Fundadora e antiga Directora — Maria Gonçalves Duarte Santos**

13.º ANO — LISBOA, JUNHO DE 1952 — N.º 6

| Redactor | Director, Editor e Proprietário | Administradora |
|---|---|---|
| **Ramos Pereira** | **Isidoro Duarte Santos** | **Maria Eugénia** |

Redacção e Administração: RUA DO SALITRE, 149-1.º — LISBOA — Telefone 5 6605

Composto e Impresso na EDITORA GRÁFICA PORTUGUESA, LDA. — Rua Nova do Loureiro, 20 — Telefone 2 5295 — LISBOA


# APELO

O assunto de hoje é dos mais ingratos. Temos andado a fugir dele de mês para mês, mas somos obrigados a reflectir na situação. A tensão mundial, essa guerra enervante que esgota as mais belas energias, levou o mercado do papel a pontos nevrálgicos que destroem a faculdade de pensar. Assim, as pastas foram assambarcadas para fins de guerra; e as pequenas empresas, relegadas para último plano, vão asfixiando lentamente, sobretudo as que não podem recorrer à publicidade.

Até Fevereiro do ano corrente a nossa revista usou papel estrangeiro em normais condições de preço e porque tivemos um despachante amigo que nos desonerou de certos encargos alfandegários. Dessa data em diante, o papel que pudemos obter, além de mais grosseiro, triplicou o preço do que havíamos comprado.

Como se vê, a situação é grave, muito grave mesmo, para jornais e revistas que não gastam papel bobinado escudado em privilégios que os outros não têm, mercê de fracas tiragens incompatíveis com a rotativa. As publicações diárias gastam papel desse género e ainda recebem subsídios do Estado que os compensam do aumento de preço existente.

Alguns optimistas dizem que esta situação é transitória; outros, porém, mais avisados, obtemperam com a realidade internacional, apontando a falta de harmonia entre as nações para concluir que tudo se agravará progressivamente.

Graças à bondade de alguns amigos que vigiam a marcha de «Estudos Psíquicos», ainda nos encontramos em condições de enfrentar a crise durante o ano de 1952 sem aumentar o preço da assinatura. Os donativos recebidos oportunamente e aplicados na hora H livraram-nos de apuros cruciantes. Mas o ano que vem? Como o enfrentaremos, se não prepararmos o terreno, se não promovermos o aumento de assinantes, único material fixo que pode escudar uma situação deste género? Habituados a satisfazer todos os compromissos, em virtude de administração parcimoniosa, sofreríamos muito se nos víssemos obrigados a expedientes que nos abalariam o moral que temos mantido até aqui. Por isso, o aumento de assinantes interessa-nos mais do que o aumento do preço da revista. Quanto maior for a tiragem, mais fácil será a vida deste órgão, que não dispõe de subsídios, como sucede a outros congéneres que podem ser vendidos a preço de concorrência que se presta a comentários.

Mais uma vez apelamos para todos. Cada assinante que traga outro, juntamente com a quantia relativa ao próximo semestre. E o preço manter-se-á sem qualquer aumento.

Analisem a situação e vejam se não merecemos esse esforço individual para destruir o efeito da triplicação do preço do papel. Temos a certeza de que poucos haverá que não compreendam a nossa dificuldade. Em toda a parte as publicações aumentam de preço, mesmo nos países onde estão isentas de franquia postal. Nós não poderemos fugir à regra. Mas apelamos para este meio, antes de recorrer a medidas que, sendo justas, nos são antipáticas.

Tragam-nos mais um assinante! Aumentem o património moral desta revista e reforcem-lhe a estrutura económica! Assim, poderemos continuar a jornada sem receio do futuro. Preencham o boletim anexo e devolvam-no à Administração com a respectiva importância. Isto será um serviço honroso para todos e esclarecerá o ambiente que nos foi criado nos últimos tempos.

Aguardamos a reacção benéfica dos que nos têm acompanhado. Eles saberão proceder como têm procedido sempre e a marcha continuará para bem do Espiritismo que servimos.

# O ESPIRITISMO E A ESPECIALIZAÇÃO CULTURAL

por DEOLINDO AMORIM

*Tendo encerrado as suas aulas em Novembro do ano passado, a* Faculdade Brasileira de Estudos Psíquicos *reiniciou as suas actividades no dia 1.º de Março. Coube ao confrade Deolindo Amorim, redactor de* Estudos Psíquicos *no Rio de Janeiro, dar a aula inaugural, sob o tema: «O Espiritismo e a especialização cultural». Publicamos a seguir o resumo da referida aula.*

## INTRODUÇÃO

Quando se fala em aula inaugural, logo vem a ideia de uma aula solene, erudita, cheia de citações latinas, porque a tradição universitária consagrou, através dos tempos, o uso de se dar solenidade à primeira aula do ano. Chama-se oração ou aula de sapiência a aula inaugural do ano lectivo. Nas velhas Universidades medievais a *oração de sapiência* (denominação imprópria e pretenciosa) era dada com toda solenidade, com um ritual muito parecido com o da Igreja. Há tradições que se modificam, em parte, mas não desaparecem. Entretanto há certas expressões tradicionais inteiramente contrárias à realidade. Dá-se, por exemplo, aos Reitores de Universidades o pomposo título de *magnífico*, termo inadequado à condição humana. De qualquer forma é o tratamento oficial dos Reitores. Assim também, o qualificativo de oração de *sapiência*. Sabe-se muito bem que o conhecimento humano é limitado. Que quer dizer *sapiência?* Suprema sabedoria, conhecimento das coisas divinas. Quem é, neste mundo, capaz de chegar à suprema sabedoria? Por mais adiantada que seja a cultura de um indivíduo, essa cultura nunca chegará à *sapiência*, principalmente nesta época, em que tanto se dividem os ramos do conhecimento humano.

Antigamente os professores ou *lentes*, como então eram chamados, tomavam atitudes imponentes, repetiam conceitos clássicos, em latim, eram obrigados, finalmente, a um protocolo todo especial, quando tinham de proferir a aula ou oração de *sapiência*, no dia da abertura do ano lectivo.

Com o decorrer do tempo, o costume alterou-se um pouco, em determinados países, mas ainda continua a solenidade nas Escolas Superiores, nos cursos oficiais. Diz-se hoje *aula magna*, em lugar de *oração de sapiência*. De qualquer forma, por força da tradição, a primeira aula do ano lectivo é sempre uma aula protocolar, uma aula diferente, segundo os hábitos académicos. Na realidade, as chamadas aulas *magnas* ou inaugurais não são aulas, pedagògicamente falando; são, quando muito, dissertações brilhantes, conferências, etc. A verdadeira aula exige simplicidade, naturalidade, intimidade entre professores e alunos. Ora, as aulas inaugurais, as chamadas aulas *magnas*, não têm, não podem tes este carácter, porque se revestem de solenidade, de cerimónia. Logo, a rigor, embora tenham a denominação de *aulas*, não podem ser verdadeiras aulas. Onde há protocolo, há cerimónia, e onde há cerimónia não pode haver intimidade, liberdade; toda aula, pelas exigências da pedagogia moderna, deve criar ambiente de simplicidade e intimidade entre o professor e o aluno. Justamente por este motivo, o carácter solene das aulas inaugurais foge inteiramente do espírito pedagógico. Enfim, é uma tradição respeitável. O pior de tudo é que o indivíduo designado para dar uma aula *magna* ou aula de *sapiência* fica em situação difícil, embaraçosa, porque, para corresponder à magnitude da aula, é obrigado a dar tudo o que tem na cabeça, e mais alguma coisa, se for possível... A aula inaugural deve ser a melhor, a mais profunda, porque é uma *aula magna* ou de *sapiência*. Pelo menos, é o que se espera. E quando o indivíduo não tem «engenho e arte» para dar uma aula *magna*, de onde tirar *sapiência*?... Há, muitas vezes, aulas de *sapiência*, que são, até, medíocres, quanto ao conteúdo. Há ocasiões em que o professor dá uma aula comum, não sai dos conceitos gerais, das repetições rotineiras, mas a aula vai, depois, impressa com o vistoso título: *Oração ou aula de sapiência* pronunciada na abertura do ano lectivo da Faculdade X, etc., etc. Quando se vai ler a *oração de sapiência*, com grande título na capa, fica-se decepcionado com a vulgaridade, a indigência intelectual, a monotonia dos assuntos. Tem-se até, vontade de perguntar: «afinal de contas, qual é a *sapiência* que há nisto?»... Inegàvelmente, muitas aulas inaugurais constituem a mais alta expressão da cultura, porque são aulas notáveis, sob todos os aspectos; nem todas as aulas *magnas*, entretanto, são importantes, porque muitas delas quando bem examinadas depois de impressas não passam de trabalhos vulgares, muito aquém da elevação de uma aula inaugural, de uma aula, finalmente, em tudo diferente das outras.

Nosso caso é diferente. Não somos obrigados a dar uma aula *magna* neste Curso, porque:

*em primeiro lugar, não somos professor;*

*em segundo lugar, este Curso não tem carácter oficial, é um curso particular, simples, a bem dizer familiar.*

Ainda que tivéssemos recursos para tanto, esta Faculdade não comportaria uma aula *magna*, de estilo académico. Seria pura exibição. Além de tudo, quem vos fala não tem bagagem. Finalmente, se este Curso não é oficial, não se enquadra no tipo dos cursos académicos, não exigindo, portanto, que se dê, aqui, uma aula *magna;* vamos fazer, sem protocolo, uma palestra normal, do mesmo género das outras. Entremos, pois, no assunto:

I — *Especialização profissional* — O fenómeno da especialização é geral. A civilização actual impõe a especalização em todos os ramos de actividade. Toda a profissão, como vemos na vida prática, tende a se desdobrar, a formar especializações para atender, é lógico, ao desenvolvimento da técnica. O homem, na vida moderna, acelerada, absorvente, trepidante, sente, a cada passo, a necessidade, aliás bem explicável, de se fixar em determinado campo de trabalho, de se aperfeiçoar neste ou naquele ramo de actividade, uma vez que lhe é impossível fazer tudo. A especialização profissional, portanto, é uma exigência da civilização. Veja-se o que ocorre na classe médica, por exemplo. Antigamente, o médico era tudo: pediatra, cardiologista, parteiro, etc. Hoje, não. Depois dos conhecimentos gerais, depois de saber tudo o que interessa à vida profissional, o médico especializa-se. Sob este ponto de vista, a especialização médica veio complicar a vida, de certo modo, nas grandes cidades: vai-se a um clínico, este manda que se procure um especialista em doença do fígado; logo mais, este especialista descobre qualquer coisa no pulmão; manda o cliente para um tisiólogo, por sua vez, encontra alguma anormanidade no coração; lá vai o doente para o cardiologista, e assim por diante. É a divisão de actividades, imposta pelo fenómeno da especialização, que é uma das características da civilização actual. Na Engenharia, temos engenheiros ferroviários, engenheiros de pontes, etc. Podemos acrescentar o Direito, carreira em que se encontram, hoje em dia, muitas especializações além das que já existiam antes da 1.ª Guerra Mundial. Temos, hoje, advogados que se especializam em questões trabalhistas, legislação marítima, marcas de fábricas, etc. Não há, presentemente, profissão que não tenha

*Dois aspectos da aula inaugural da Faculdade Brasileira de Estudos Psíquicos, enquanto falava o nosso redactor Deolindo Amorim*

especializações. À proporção que aumentam as necessidades da vida moderna, criam-se novas especializações.

II — *Especialização cultural.* — O mesmo fenómeno ocorre no campo da cultura. Já passou a época do homem «sabe-tudo». A chamada cultura enciclopédica, cultura que abrangia tudo, está cedendo lugar à cultura especializada. Não é possível formar-se uma cultura que permita ao homem dominar todos os campos do conhecimento. Para saber bem, o homem precisa especializar-se em determinado ângulo da cultura. O homem sempre teve necessidade de dividir para conhecer. Vem da Grécia, com Aristóteles, a tendência para separar os assuntos, dividir o conhecimento humano à proporção que o homem se compenetra de que lhe é impossível saber tudo (Hoje, à luz da reencarnação, podemos dizer melhor que uma existência apenas não é suficiente para que um homem seja capaz de apreender todos os assuntos). A especialização cultural é, portanto, uma necessidade da inteligência. As ciências não se improvisam, não se formam arbitràriamente, pela vontade de A ou B: nascem de outras ciências, como bem diz Littré, ramificam-se de uma ciência mais antiga, formando ciências novas. A especialização cultural decorre ordinàriamente de duas causas: a vocação do indivíduo para determinado ramo do saber, sua predilecção por este ou aquele campo do conhecimento; a impossibilidade em que nos encontramos de percorrer, ainda que pelo contorno, toda a vastidão da cultura humana. Veja-se bem que até mesmo em Filosofia estão surgindo divisões inevitáveis ou especializações impostas pelo ritmo da vida moderna: entre os cultores da Filosofia, há os que se especializam no *tomismo,* outros preferem o *idealismo,* por exemplo, outros se aprofundam na filosofia bergsoniana, etc. São especializações dentro da Filosofia. A Sociologia, ciência complexa de extensão ainda incalculável, está muito dividida, porque se formaram diversas especializações: sociologia educacional, sociologia rural, sociologia criminal, etc. A época — repetimos — é de especializações em todos os campos do conhecimento. Convém notar, porém, que a especialização pode ser, até, perigosa, sem a cultura geral. O indivíduo que se fixa em determinada especialidade sem conhecer o todo, fica como que insulado, com uma visão unilateral das coisas e do mundo. Antes de tudo, a cultura geral; depois, a especialização. Infelizmente, porém, a grande influência da técnica na civilização actual cria uma situação difícil à cultura geral: o indivíduo especializa-se neste ou naquele ramo do saber, fica dentro de *seu* mundo, fechado às comunicações com os outros ramos, em prejuízo do conhecimento global, do lastro regular, que deve ser anterior à especialização. De qualquer forma, procuramos mostrar que a especialização, tanto profissional como cultural, é uma imposição de nossa época.

III — *O Espiritismo* — Como campo de cultura, o Espiritismo não poderia ficar à margem do fenómeno geral da especialização. A doutrina, por sua própria organização, comporta especializações. Temos, na seara espirita, *metapsiquistas, evangelizadores, experimentadores,* etc. Há companheiros nossos, por exemplo, que gostam mais da parte científica do Espiritismo; outros, porém, embora não desprezem a parte científica, preferem mais a parte religiosa; outros, finalmente, se embrenham na parte filosófica. A Verdade é uma só. Não se pretende, pois, admitir que haja *três* verdades: uma, na ciência; outra, na Filosofia; outra, na Religião. Não, absolutamente! Existe a *Verdade.* Naturalmente, tanto na Filosofia, como na Ciência e na religião, segundo a inclinação de cada um, encontram-se manifestações da Verdade. Vemos, portanto, que há também especializações dentro do Espiritismo. Vamos, agora, com rápido esquema, no quadro negro, visto como não estamos em aula *magna,* apreciar as causas das preferências pelos diferentes aspectos do Espiritismo. As causas podem ser de duas ordens, a saber:

CAUSAS

- Actuais
  - Formação intelectual
  - Educação religiosa
  - Influência do meio
  - Situação psicológica
- Remotas
  - Reminiscências do passado
  - Compromissos espirituais

Nenhuma destas causas tem carácter definitivo. Diz-se, por exemplo, que o indivíduo que recebeu conhecimentos positivos, conhecimentos exactos em sua formação intelectual, se inclina mais para a parte científica do Espiritismo. O argumento é procedente, mas não pode constituir regra geral. De facto, o indivíduo que não teve educação religiosa, que recebeu bom lastro de ciências exactas,

deve ter propensão natural para a parte experimental do Espiritismo, por força de sua formação intelectual. Há, realmente, muitos metapsiquistas, muitos experimentadores, que são indivíduos afeitos à pesquisa, ao laboratório, e por isso mesmo, quando se dedicam ao Espiritismo, procuram ser muito rigorosos, muito positivos, muito exactos em suas pesquisas. Há, todavia, numerosas excepções. Vamos citar, a propósito, um caso. Sabemos de um confrade nosso, homem culto, oriundo do Positivismo, homem que teve formação muito exacta, porque estudou com mestres positivistas, e sua cultura universitária foi bem alicerçada no método positivo. Entretanto, ao abraçar o Espiritismo, tornou-se excessivamente místico: vivia a falar em espíritos de Santos, Santas, etc. Viera, porém, do Positivismo. Já se vê que, embora a formação intelectual tenha influência, há outras causas, talvez remotas. A educação religiosa é outro factor importante. Entretanto, há muitos espiritas que, tendo saído da Igreja, nada têm de místicos; ao contrário, são mais inclinados para o fenómeno, para a parte científica do Espiritismo. Nem sempre, portanto, a educação de origem explica a propensão de certas pessoas para este ou aquele ramo do Espiritismo. Vamos passar a outra causa actual: a influência do meio. Inegàvelmente, há muitas pessoas que abraçam o Espiritismo exclusivamente pela feição religiosa, porque vieram de meio religioso ou vivem, suponhamos, em ambiente religioso. É uma causa aceitável, não há dúvida. Também não forma regra geral. Há muitas pessoas que vivem no seio de famílias religiosas, foram educadas em ambiente religioso e, no entanto, quando aderem ao Espiritismo, não revelam a menor inclinação religiosa. De todas as causas actuais, indicadas neste esquema, a mais comum é a de ordem psicológica. Esta, sim, tem indiscutíveis probabilidades de levar a maior parte das pessoas convertidas ao Espiritismo para o campo evangélico. Em que consiste a causa psicológica? Nas situações interiores. Há pessoas que procuram o Espiritismo quando se acham em estado de angústia, porque têm problemas morais, sentimentais, e por isso querem lenitivo espiritual. É claro que para esta categoria de adeptos, a parte evangélica, a feição religiosa do Espiritismo é mais importante do que as outras. Temos aí a causa psicológica. Já dissemos, porém, que nenhuma destas causas explica, em *todos* os casos, a inclinação de uns para a ciência experimental, de outros para a Filosofia, etc. Há, ainda, as causas remotas, causas anteriores à existência actual. Temos de cair, forçosamente, na reencarnação. Há pessoas que ainda estão presas a compromissos de outras existências. Vejamos bem o seguinte: há muitos companheiros nossos que, embora estudem a doutrina, ainda não se desprenderam de certos hábitos religiosos. Tais hábitos estão, naturalmente, enraizados no acervo de suas existências anteriores. Há, finalmente, causas actuais e causas remotas. Com esta exposição, queremos dizer o seguinte: não podemos nem devemos *condenar* quem quer que seja pelo facto de, na seara espirita, ser mais propenso para este ou para aquele ramo do Espiritismo. São especializações que podem ser explicadas à luz da própria doutrina. Todas elas, porém, concorrem para o mesmo objectivo: iluminar, esclarecer, procurar a Verdade. Não podemos ser unilaterais. Há pessoas que têm propensão natural para a pesquisa, a experimentação científica e não gostam das generalizações filosóficas; há, outras, entretanto, que, embora conheçam a parte científica e a filosófica do Espiritismo, se sentem mais atraídas pela parte evangélica. Devemos respeitar todas inclinações. Muitas vezes, o indivíduo traz, de existências passadas, reminiscências bem longínquas ou tem, ainda, compromissos para a presente existência. É natural, pois, que haja no Espiritismo, sem prejuízo da unidade doutrinária, tendências diversas, segundo a situação de cada espírito. Conhecemos, por exemplo, um espirita muito culto, engenheiro militar, homem capar de fazer conferências científicas, mas verdadeira negação para a parte evangélica. Dizia ele que não tinha *jeito* para discorrer sobre qualquer tema evangélico. Na parte científica, porém, falava com segurança e objectividade. Outros, porém, produzem mais no campo evangélico. De tudo isto podemos concluir que, na seara espirita, há, também, lugar para especializações, de acordo com tendência espiritual ou a vocação intelectual de cada um de nós. É indispensável, porém, que não aconteça no movimento espirita o que já está acontecendo, lamentàvelmente, em diversos ramos da cultura: *o conhecimento especializado de uma parte sem o conhecimento do todo.* O Espiritismo, como já se sabe, é um TODO. Pode haver, e há, especializações necessárias, mas a especialização não deve perder de vista uma necessidade evidente: *o conhecimento geral da doutrina.*

Se, por um lado, reconhecemos que a especialização é uma das características de nossa época, por outro lado devemos reconhecer que a especialização, notadamente, em relação ao Espiritismo, pode ser até contraproducente, quando é destituída de conhecimentos gerais. Há pessoas que se *especializam* na interpretação e exposição do Evangelho, mas desprezam completamente os outros livros básicos da doutrina — «Livros dos Espíritos», «Génese», «Livro dos Médiuns»; outras, que são mais inclinadas para a parte filosófica, não estudam o Evangelho, desconhecem o resto da Codificação. A especialização, neste caso, pode levar a conclusões erradas por falta de conhecimento geral. O Espiritismo parte do fenómeno (ciência experimental), mas do fenómeno tiramos consequências de várias ordens. Partindo da base, que é o fenómeno, entramos em diversos ramos do conhecimento: Filosofia, Moral, Religião, Sociologia, etc. Cada um destes ramos pode constituir uma *especialidade* intelectual, mas existe um fio, um elemento que estabelece o nexo, o encadeamento entre todos eles: a UNIDADE da doutrina.

Temos aí vários campos de estudo. Cada um deles pode constituir um ramo de preferência para a especialização. Entretanto, não estão separados como parece, porque existe unidade doutrinária entre todos. O ponto de partida é o fenómeno, porque é o fenómeno que nos dá a certeza da imortalidade da alma, a certeza da vida futura; mas o fenómeno tem consequências que vão incidir no campo da Religião, da Filosofia, da Moral, etc. Para que se conheça bem a doutrina, sua extensão cultural, é necessário que se forme conhecimento geral, embora haja preferência por esta ou aquela especialização dentro do conjunto.

Tudo quanto acabamos de dizer pode ser resumido da seguinte maneira:

a) *embora saibamos que a especialização é uma necessidade, devemos reconhecer que a especialização, em qualquer campo da cultura, carece, antes de tudo, de conhecimentos gerais;*

b) *sendo o Espiritismo um corpo de doutrina e não, apenas, fenómeno, embora este lhe seja o elemento fundamental, nenhuma especialização (metapsiquista, filosófica, evangélica, etc.) será suficiente sem a UNIDADE do conjunto, isto é, o conhecimento geral da doutrina.*


# Livros Recomendados

**A GRANDE SÍNTESE, por *Pietro Ubaldi.***

**Mensagem verdadeiramente extraordinária dada por SUA VOZ ao grande intuitivo Pietro Ubaldi e na qual se encontram revelações importantíssimas que só agora a ciência conseguiu alcançar, entre elas, a teoria do campo unificado, de Einstein. Livro admirável em 100 capítulos ordenados com rigor inescedível. Todo o espirita culto deve adquirir esta obra sem par na bibliografia mediúnica. Um volume impresso em papel de linho e optimamente encadernado.**

**Encadernado ..... 150$00**

**MAGIA MENTAL, por *W. W. Atkinson.***

**Obra grandiosa onde o estudante do ocultismo aprende a governar os pensamentos a ponto de adquirir uma força poderosa e invisível que lhe dará numerosos benefícios que poderá utilizar em prol da humanidade sofredora.**

**1 volume brochado ..... 70$00**

**PROFECIAS DE NOSTRADAMUS, pelo *Dr. Marques da Cruz.***

**Leia, analise e convença-se das verdades contidas nesta obra importantíssima que reproduz as célebres profecias do famoso sábio Nostradamus publicadas em 1611 e que é portadora de muitas profecias da Bíblia e vários santos e santas. *Prevê até Outubro de 1999!* «Fim dos tempos».**

**1 volume brochado ..... 80$00**

**A CIÊNCIA SECRETA, por *Henri Durville.***

**Obra composta de dois grossos volumes com cerca de 1000 páginas e 59 gravuras, nos quais se estudam todas as correntes iniciáticas e todos os graus das antigas iniciações.**

**Brochado ..... 170$00**

**MAGIA PRÁTICA, *de Papus.***

**O mais completo tratado de magia prática. Adaptação, realização e teoria da magia, com um apêndice sobre a história e a biografia da evocação mágica e um dicionário da magia dos campos, dos filtros do amor, etc. Um grosso volume de cerca de 600 páginas, grande formato e 160 gravuras.**

**Brochado ..... 120$00**

# Determinismo ou Livre Arbitrio?

Por GEORGES GONZALÈS

A teoria do determinismo, como a do livre arbítrio, tem os seus partidários. É desnecessário sublinhar que os materialistas são inteiramente partidários da segunda. Todavia, entre os espiritualistas há muitos que não têm ideias bem definidas, e alguns dos nossos amigos, com tendências diversas, encaram este problema sob um aspecto diferente. Uns, são partidários do determinismo relativo, enquanto para outros é de tal modo absoluto, que não deixa lugar à iniciativa individual. O mestre Léon Denis, no «Problema do Ser e do Destino», exprime-se assim:

«Como conciliar o nosso livre arbítrio? Perante o conhecimento antecipado que Deus tem de todas as coisas, pode-se realmente afirmar a liberdade humana? Pergunta complexa e aparentemente difícil que tem feito correr muita tinta, e cuja solução é das mais simples.

«Deus conhece todas as almas nos seus mínimos pormenores e conhece absolutamente as condições em que elas agem e das resoluções que livremente tomarão.

«Notemos que não é a previsão dos nossos actos que os faz nascer; e se Deus não previsse as nossas resoluções, nem por isso deixariam de seguir o seu curso.

«É assim que a liberdade humana e a previdência divina se conciliam e combinam, considerando o problema à luz da razão. Aliás, o círculo em que se exerce a vontade do homem é demasiadamente restrito, para que possa embaraçar a acção divina, cujos efeitos se desenrolam na imensidade. O débil insecto, perdido num canto do jardim e alterando os poucos átomos ao seu alcance, não conseguiria prejudicar a harmonia do conjunto e entrevar a obra do divino jardineiro».

Léon Denis exprime com persuasão o seu pensamento. Em sua opinião, temos liberdade relativa e esta mesma é tão limitada, que Deus prevê antecipadamente as nossas mínimas reacções.

Vou tentar, por minha vez, trazer um pouco de luz sobre o assunto, auxiliado pelos trinta anos de prática de trabalhos espiritas a que me tenho entregado.

Citarei casos concretos de modo a evitar as críticas, que são frequentemente levantadas pela falta de apoio das teorias nesta matéria.

Os factos que citarei são de datas relativamente recentes, ocorridos durante a minha vida actual. Trata-se, portanto, de factos contemporâneos. Isto evitará a censura muitas vezes formulada a propósito dos factos espiritas, de que as menções dizem respeito a relações muito antigas.

Outra censura que se faz habitualmente é a falta de precisão nas observações. Ora esta objecção é difícil de eliminar, porque a fenomenologia dos factos psíquicos não corresponde a leis exactas. As visões, as premonições, sobrevêm principalmente em circustâncias graves, o que lhes dá uma amplidão extraordinária, mas só sobressaem dos acontecimentos vulgares, após a realização do facto assinalado.

Frequentemente, no momento preciso ou depois do facto se ter passado é que o percipiente o liga à premonição. Enquanto nada acontecer, o advertido julga ter sido vítima dum ruído ou de um sonho incoerente.

Outras vezes, quando estas percepções se produzem entre pessoas que desconhecem a nossa ciência, conservam-nas piedosamente na sua lembrança sem darem por isso, e estas recordações desfazem-se com o tempo.

Nestas condições compreende-se fàcilmente que os percipientes nem sempre se preocupem com a exactidão da sua memória, nem com o pormenor das suas observações. Limitam-se muitas vezes a conservar a recordação do que resta como relíquia à volta do acontecimento principal.

Podemos nós censurar as pessoas enlutadas de não anotarem o dia e a hora exactos duma premonição, o nome das testemunhas, a presença ou a posição dos objectos, na realidade ou no sonho e numerosas outras coisas que podem ter utilidade no estudo minucioso?

É lamentável, certamente; mas os actores desse drama só prestaram atenção ao facto psíquico quando o destino os atormentou. Só depois do acontecimento primordial a sua memória se precisou, e, perturbados por uma mensagem interpretada com certo temor, procuraram algumas vezes apagar essas recordações de pungente angústia.

Infelizmente, os fenómenos são habitualmente pouco frequentes na vida da mesma pessoa, casos isolados sucedidos com indivíduos diferentes, o que torna a experiência frequentemente nula.

Surgem de imprevisto, onde quer que seja, parece que com frequência em pessoas não preparadas para a observação e que, por falta de anotação imediata, deixam que as recordações e a imaginação modifiquem certos pormenores.

Antes de saber que uma relação de causa e efeito podia existir entre o fenómeno e o acontecimento, deixei passar diferentes factos que ganhariam em ser relatados. Minha memória é demasiado fraca perante estas percepções fugitivas, para tentar uma reconstituição.

Desde que tomei conhecimento com as realidades e as possibilidades psíquicas, tive o cuidado de anotar, logo que me foi possível, as circunstâncias que rodeavam o que era digno de ser relatado. Organizei assim um pequeno breviário de recordações vividas, quer por mim, quer pelos meus, e será esse relato que servirá de base à minha opinião pessoal.

## PRIMEIRO CASO

Em Agosto de 1908, morava eu em Nice. Uma epidemia de febre tifóide pôs-me às portas da morte. A minha memória ficou de tal modo enfraquecida durante os meses que se seguiram, que tive as maiores inquietações sobre as possibilidades de conservar o cargo de chefia que ocupava numa administração particular.

Por meio de disciplina apropriada, consegui recuperar gradualmente a faculdade enfraquecida. Não foi portanto este facto que determinou, cinco anos mais tarde, o sonho premonitório que se segue.

Para melhor compreensão é

preciso dizer que éramos quatro irmãos. O mais velho, empregado na mesma administração, tinha feito o serviço militar em infantaria. Meu segundo irmão ficara isento de todo o serviço; quanto ao mais novo, tinha feito vinte anos em 1913 e fora chamado com os que constituiram «a classe dos vinte anos».

Foi mobilizado para o 19 de Artilharia, em Nîmes, que julgávamos ser um regimento de artilharia de posição, e havíamos recebido notícias do jovem soldado, quando tive um sonho duma grandeza particular. Ficou profundamente gravado na minha memória, tanto pela sua nitidez, como pela profunda impressão que me deixou.

Encontrava-me no flanco de uma montanha bastante íngreme, numa vereda estreita e escarpada que eu subia com dificuldade e fui dar assim a uma gruta talhada na rocha, onde entrei, e na qual havia prateleiras e objectos heteróclitos pendurados nas paredes. No sentido longitudinal, isto é, perpendicularmente à entrada, a pouca distância da parede da esquerda, uma mesa sumária mas bastante comprida ocupava quase todo o espaço.

Sobre a mesa, uma confusão de coisas diversas e de folhas de papel empilhadas ao acaso. Por detrás da mesa estava um velho de alta estatura, muito direito, com olhar de luminosa inteligência. Cabelos compridos e encaracolados e uma longa barba davam aspecto singular a este ser vestido com uma túnica branca muito comprida. Eu sentia intensamente a majestade deste espectáculo e fiz observações sem utilidade para o caso.

Ter-se-ia acreditado que o velho me conhecia e me esperava porque me disse:

— Vem por causa da sua memória? Mas não se inquiete, porque ficará com a de seu irmão.

— Vou ter a memória de meu rmão? — disse eu.

— Sim, porque ele vai morrer.

E como eu estava consciente, insisti:

— Mas qual é o meu irmão que vai morrer?

— O que está em cavalaria.

A visão desvaneceu-se, mas a minha sensação foi tal, que despertei sobressaltado e encontrei-me deitado na minha cama, com aguda impressão da ângustia própria dos pesadelos.

Recapitulei imediatamente a posição de meus irmãos, sob o ponto de vista militar; pois não tinha nenhum irmão em cavalaria. Era, portanto, um pesadelo, e nos dias seguintes tentei apagar este sonho do meu espírito.

Dias depois recebemos outras notícias de meu irmão. O 19 era um regimento de artilharia de campanha; e Paulo (era o seu nome de baptismo), acabava de ser encorporado nos conductores; fora ao picadeiro, já tinha caído do cavalo, etc...

Eu tinha um irmão em cavalaria!

Quem podia saber nesta época que ía estalar a guerra?

Oito meses depois estava declarada; o 19 de Artilharia deixou Nîmes a 7 de Agosto de 1914; a 11 de Agosto, isto é, ao chegar ao «front», o regimento travou uma terrível batalha em que meu irmão, o cabo Paul Gonzalès, foi morto. Enterrado no local onde caira, foi mais tarde sepultado no Cemitério de la Garde, onde repousa ainda.

Tinham decorrido oito meses entre o aviso e a sua realização.

## SEGUNDO CASO

Em 1922 ocupava eu um posto superior nos transportes Comuns de Courbevoie. Um dos meus colegas, M. B...., acabava de ser prevenido pela direcção de que ia ser promovido e tomar a direcção de uma empresa. A noite a seguir ao dia em que eu soube desta promoção, isto é, na noite de 18 ou 19 de Novembro de 1922, sonhava que eu e o meu colega nos encontrávamos com o engenheiro M. V.... Este último dizia-me:

— Você vai também dirigir um estabelecimento, verá...

De repente, a visão mudava. Encontrava-me diante de uma mesa de trabalho, dando ordens e recebendo pessoal.

O meu colega aproximava-se de mim e dizia-me a sorrir:

— Mas você foi nomeado antes de mim...

Fui forçado a pensar no dia seguinte que este sonho continha pelo menos uma inexactidão, visto que o meu colega devia ir ocupar o seu posto dentro de alguns dias, enquanto eu era ainda subordinado em Courbevoie.

Dois dias depois, a 21 de Novembro, fui chamado ao Engenheiro Chefe, M. C., que me preveniu de que fora designado para tomar conta do depósito de Val dÓr, em Suresnes. Como este posto acabava de vagar, tive que começar o meu serviço a 24 de Novembro.

Devido a uma série de circunstâncias, a promoção do meu colega B. demorou uma semana, o que condizia em todos os pontos com o meu sonho.

Pode-se criticar e dizer que se trata de leituras de pensamento. Os factos eram conhecidos de antemão pelos meus chefes que tinham proposto ou rectificado as nomeações. No entanto, o facto de, em sonho, ser o Sr. M. V. que nomeava, quando, na realidade, foi o sr. M. C. quem me nomeou, mostra bem que a visão não é a cópia exacta do real, mas uma aproximação, isto é, um arranjo. Isto é bem evidente, visto que o meu colega B. não podia conhecer nada do atraso da sua promoção, e ainda menos a brevidade da minha. Não poderia assim emitir pensamentos a este respeito.

O sonho foi, pois, condensado, resumido, com novas circunstâncias, destinadas a esclarecê-lo. Não houve visão real, mas simbólica; com efeito, quando me via à minha mesa de trabalho e no estabelecimento que ía dirigir, esta visão foi muito fantasista, porque não correspondeu à disposição do escritório que me destinaram, nem o estabelecimento que vi era aquele que eu ia dirigir.

Trata-se, portanto, de um aviso feito por entidades que se interessavam por mim, de um facto importante relativo à minha carreira.

## TERCEIRO CASO

Numa noite de inverno de 1924, sonhei que via diante de mim um cavalo branco, a falar... As palavras não eram pronunciadas, mas escritas: saíam-lhe da boca sob a forma de uma fita. Eu ouvia e lia simultâneamente:

— Estou morto... Estou morto... Estou morto...

E não se tendo nas pernas, caíu para sempre.

Este sonho não me causou grande impressão e só incidentalmente me lembrei dele no dia seguinte.

Nesse dia fui ao depósito de Puteau. Saí com tempo e fiz o que tinha a fazer. Voltei no comboio que contorna o Sena. Lia o meu jornal com a consciência sossegada, quando o comboio parou diante das comportas de Surennes e deitei uma olhadela para fora, para saber a causa.

Diante da nossa carruagem e atravessado na linha estava estendido um cavalo branco. O sangue saía-lhe pelas narinas. Agonizava. Foram precisos alguns homens para o tirar e desimpedir a via. Isto não é mais que um pequeno facto, aparentemente insignificante; todavia, indica claramente que alguém sabia que eu presenciaria a morte de um cavalo branco. Julguei gozar do meu livre arbítrio, decidir dos meus instantes, do meu emprego de tempo; julguei que tomava o comboio que queria, à hora que resolvia, e, na realidade, fora conduzido como que pela mão, até ao lugar onde o meu sonho de noite se realizava.

Estes exemplos mostram indubitàvelmente que certos actos nossos são determinados por alguém e que os factos principais são conhecidos deles com antecedência. Eu disse noutro lugar que a morte do cavalo era um acto de somenos importância... É apenas a opinião de um homem a minha... Mas o Criador talvez pense doutra forma. O homem acredita demasiadamente ser o centro da criação; pensa demasiadamente que a vida humana tem mais importância que a dos outros seres. No começo o homem não existia, só havia plantas no solo terrestre; isto durou cerca de um bilião de anos; depois, durante outro período igual, não houve animais sobre a Terra. Só um milhão de anos depois é que apareceu o homem e, no entanto, não há mais do que cem ou duzentos mil anos que ele é verdadeiramente um homem. Nos primeiros tempos assemelhava-se mais ao macaco do que ao que é hoje. Só há vinte ou trinta mil anos se pode falar da sua civilização. Entretanto, o Criador impelia igualmente cada forma viva (planta ou animal) para uma finalidade que hoje cómpreendemos.

Por exemplo: o cavalo na Eocénia era da altura dum cão; tinha quatro dedos em cada pé e não tinha a forma actual; era o Eochippus. Porque renunciaria Deus a esta obra de aperfeiçoamento e abandonaria os seres que consideramos inferiores, só porque o homem chegou a colocar-se à cabeça dos seres vivos da Terra? Em todas as premonições que estudei aqui, existem diferenças entre a realidade e o sonho, e estas diferenças não são devidas a imperfeições de recepção, mas a falhas de transmissão, lacunas voluntárias, poder-se-ia dizer, que deixam a porta aberta a possibilidades de iniciativas particulares ou a actos secundários.

No estudo destas lacunas vê-se que nos dão indicações gerais de um acontecimento que deve infalìvelmente produzir-se, mas do qual certas particularidades que não afectam a realização ficam ao arbítrio dos protagonistas ou das testemunhas. Estes pontos dizem respeito à liberdade de cada um e serão completados pelos assistentes. Efectivamente, no exemplo citado no primeiro relato, foi indicado que meu irmão, soldado de cavalaria, ia morrer, mas não se disse como nem quando morreria.

O termo da vida é que é irrevogável, e não tem importância a forma como ele se dará.

No segundo relato há mudança na personalidade encarregada de me comunicar a minha promoção. Ela é que estava prevista, pouco interessando quem a revelasse.

No terceiro relato não se menciona o comboio em que embarquei, mas o resultado foi o mesmo como se eu tivesse seguido a pé para aquela região. O comboio não foi mais que um meio expletivo destinado a conduzir-me mais ràpidamente ao lugar, porque se assim não fosse não teria chegado a tempo de presenciar, com a paragem do veículo, a fase crucial de um facto que podia passar despercebido.

De todos estes exemplos resulta, sem dúvida, que a previsão do futuro, que chega até nós por meio de premonição, supõe um postulado prèviamente concebido; há um plano pré-estabelecido para uma realização rígida ou suave; rígida em suas finalidades, suave nos seus meios. Esta suavidade é relativa, porque conheço casos previstos em seus mínimos pormenores.

Por meios análogos aos que foram descritos, podemos ter a prova das teorias que preconizo. Vejamos o caso que se segue.

## QUARTO CASO

Uma pessoa da minha família, M.me D., sonhou em Maio de 1950 que preparavam duas camas num hospital: segundo a sua opinião, uma era para ela (esta senhora teve várias premonições exactas).

Na noite de 16 para 17 de Julho de 1950, teve um novo sonho muito impressionante. Um padre aproximava-se dela e queria ministrar-lhe os sacramentos; ela recusava, dizendo que não valia a pena, porque não estava ainda para morrer. O padre insistia, mas ela recusou mais uma vez, dizendo que a sua morte não estava próxima.

Seguidamente, ouviu falar dela a propósito de qualquer coisa que ia acontecer; tratava-se, na verdade, da sua morte.

Vê então dirigir-se a ela um homem de cabelos brancos e cabeça descoberta, de bata branca como um médico hospitalar, que pronunciou as seguintes palavras ligadas à conversa que ela tinha surpreendido:

— Antes disso vou observá-la para ver se ela suportará o choque.

No dia seguinte, Madame D... deu uma volta em Paris e atravessou o Pont-Neuf na parte reservada aos peões durante a paragem dos automóveis ao sinal da luz vermelha e foi atropelada por um automóvel conduzido por um desconhecido. Depois caíu, fracturou o nariz, o coccix, o peróneo e ficou com feridas e contusões pelo corpo, necessitando de longa estadia no hospital, onde ainda se encontra neste momento.

Podemos deduzir daqui que as circunstâncias do desastre foram estudadas e que houve até inquietação pelo seu estado de saúde antes dele se ter dado, visto que as consequências do choque que ia sofrer podiam causar-lhe a morte.

Isto é a explicação inequívoca do plano prèviamente estabelecido de que falei.

Podemos, pois, concluir, de maneira formal, que o nosso livre arbítrio é condicionado pela vontade de entidades directoras que só nos deixam a parte da iniciativa que não pode afectar a realização do destino.

Só alguns dos nossos actos são prèviamente determinados. É como a passagem dos peixes nas comportas dos rios e das ribeiras, onde devem chegar irrevogàvelmente, em épocas fixadas de antemão.

Irrevogàvelmente...? Não completamente, visto que pelo jogo destes conhecimentos podemos mudar o destino ou melhorá-lo, do que já tenho tido provas flagrantes.

(De *La Revue Spirite*)

Traduziu ANTÓNIO MARTINS

# As Manifestaç

Por ANTÓ

*A alma humana, em suas eternas manifestações de vitalidade, não se cansa de protestar por toda a parte contra aquilo a que vulgarmente se chama morte.*

*Os que morrem sem educação espiritual adequada, espantam-se de, no Além, se reconhecerem vivos. Na incompreensão completa da metamorfose por que passaram, revoltam-se contra parentes e amigos a quem vêem e ouvem, mas dos quais são agora ignorados e de quem já não é possível obter resposta. Situação angustiosa, desesperadora, que leva essas almas às mais tristes conjecturas. Saber-se vivo e compreender que se «morreu», responderem-lhe ao abraço amigo, ao beijo terno, à saudade infinda com a mais completa indiferença, é sentir em si quanto há de falso na educação que se recebe e se ministra no tocante ao portentoso e sempre actualizado problema da imortalidade da alma.*

*Ensina-se que as manifestações dos que partiram são impossíveis e devem repudiar-se, porque ou são obra do diabo ou puras mistificações, e opõe-se assim tremenda barreira ao impulso mais querido e justificado, à aspiração mais bela e nobre de toda a alma sensível, amorosa, ansiosa de dizer aos entes queridos que continuam sua peregrinação na terra: «Cá, do novo plano em que me encontro, compreendo melhor que o amor, a saudade e os pensamentos altruistas são o cordão de luz que nos une e à humanidade inteira, por toda a eternidade. Somos os viandantes do progresso lançados na estrada do infinito em busca da longínqua meta que alcançaremos uns após outros. Mas a falsa noção da vida dos seres, os erros conscientes de várias religiões e doutrinas, impedem, — ó desgosto! — a aproximação das almas e a comunhão mais generalizada dos dois mundos.*

*A literatura espirita que, da Índia ao Egito e através da Bíblia até às célebres manifestações das irmãs Fox, tem registado aos milhares, ao longo dos tempos e das idades, os mais variados casos de comunicações com os mortos, atira aos incrédulos e aos detractores desta regeneradora doutrina com os nomes sagrados de Krishna, Buda e Confúcio na Índia; com os imortais sacerdotes dos tempos do antigo Egito com Moisés à ca-*

# O DESPERTAR

**O primeiro contacto com o ambiente é um misto de admiração e de surpresa. Vogamos entre duas forças antagónicas: o passado que esquecemos, mas ao qual estamos ligados profundamente, e o presente que nos atrai e sugestiona. Tudo é novo para nós e os nossos sentidos dão-nos conhecimento prático do que nos rodeia, a princípio nebulosamente, como sonho vago, e depois em traços vincados que a memória recolhe em primeiro plano. É a consciência actual que se vai formando. O conhecimento de ontem parece que está connosco, mas foge-nos a cada passo. É preciso grande esforço para o recordar. De vez enquando um relâmpago ilumina esse sector que vai mergulhando em sombras, em perfeito contraste com o mundo que nos impressiona. É situação difícil de traduzir em palavras. O tempo decorrido entre dois sonhos terrenos é muito semelhante a este e por isso não conseguimos separar o real do irreal, subordinados a um conjunto de abstracções que constituem o nosso ambiente, até que seus contornos se esboçam por completo.**

**Nesta conjuntura ainda sentimos o sono que nos embalou na travessia. Queremos analisar, queremos conhecer, mas algo nos impede o esclarecimento. Temos a consciência de que vivemos e de que somos impressionados. A tangibilidade das coisas é a prova imediata, a começar pelo nosso corpo, que não podeis sentir normalmente, em virtude da vossa frequência vibratória. Mas nós sentímo-lo, como sentíamos o outro, e locomovemo-nos, como fazíamos na Terra. O que nela aprendemos é subconsciente nesta fase de vida e só nalgumas circunstâncias se revela à inteligência.**

**Vemos outros seres sujeitos à vida de relação e tudo nos diz que pertencem ao nosso agregado espiritual. Não sabemos de onde vieram, nem o facto nos interessa. O que digo é que há solidariedade de movimentos e de acções entre todos e que um mistério insondável paira em**

# es Post-Mortem

D MARTINS

*beça, Sócrates, Platão, Plótino e tantos outros na velha Grécia, pregando a imortalidade da alma, Jesus no Jardim das Oliveiras, e Paulo na estrada de Damasco em sua sublime mediunidade. Todos, com suas irradiações, deram conta nas várias épocas da história do mundo, sob o nome de adivinhos, sibilas ou profetas, da grande e consoladora verdade da comunicação com os que transpuseram já a barreira da morte.*

*Nos tempos modernos registaram-se casos de manifestações de mortos que encheriam numerosos livros, mas merecem especial atenção os nomes prestigiosos de William Crookes, Russel Wallace e Aksakoff com os célebres casos das materializações dos espíritos de Katie-King, Abdulah e John King, cujas fotografias correm mundo.*

*Porque se move tanta guerra, se falseia tanta verdade, se forjam em silêncio as armas da traição e da calúnia para deter em seu curso aquilo que a nenhum ser humano jamais será dado fazer? Não se luta contra uma lei natural e o Espiritismo não é invento humano, porque irradiou da própria Natureza, qual árvore frondosa, tão velha como o pensamento humano e cujas hastes entrelaçadas abraçam os dois mundos a apontar para o Alto em busca da perfeição divina.*

*Como seria diferente a vida do ser na terra se fosse educado — íamos a dizer iniciado — nos princípios reconfortantes da Verdade Espírita! A lei de Deus, interpretada pela moral de Jesus, alicerçadas uma e outra na certeza da vida eterna, não em vã contemplação, como erradamente ensinam velhas e cansadas teorias, mas a vida activa, criadora, fremente de energias e fonte inesgotável de gozos de alma, prémio concedido pela consciência divina ao dever cumprido!*

*O intercâmbio espiritual entre o nosso mundo e o desconhecido seria grandemente facilitado se fossem recebidas e estudadas com o carinho e interesse que merecem e por toda a parte onde irradiam as manifestações de vida que os mortos se esforçam por trazer, como podem e não certamente como querem.*

*Abrir-se-ia deste modo uma janela sobre o infinito por onde entraria, em caudais divinos, a ciência, a arte, e o amor.*

*Maio de 1952.*

---

**tudo, a ligar a criação num abraço universal.**

**Há coisas subsidiárias que não reclamam atenção. Sei que existem e que não podemos dispensá-las; contudo, pouco nos interessa a sua posição, dir-se-iam acessórios dispersos e sem valor positivo. No fundo, porém, são imprescindíveis. Nada há de supérfluo na vida do cosmos; tudo está encadeado providencialmente. A ignorância é que justifica certas afirmações audaciosas acerca da obra de Deus.**

**Mas o despertar é assim, nebuloso e indeciso, como quem sai de espesso nevoeiro e perde a noção do que ficou para trás envolto em esquecimento. Deseja coordenar ideias e faz esforços sem resultado producente. E volta ao marasmo para sofrer novo impulso na experiência dos sentidos. É preciso identificarmo-nos com o ambiente, conhecer as vibrações irradiantes para que a reacção seja benéfica e auxílie a evolução do indivíduo.**

**Este período é um tanto confuso devido às solicitações que sentimos. O passado faz valer a sua presença em vislumbres transitórios, durante os quais nos sentimos mais próximos de vós. Nesse momento fechamos os olhos e acentuamos as recordações. Os passos mais evidentes e que mais tocaram o nosso coração aproximam-se ràpidamente e vivemo-los de novo, como deliciosa ilusão que nos embalasse. Esse mergulho afectivo é por vezes forte em consequências. É quando sentis a nossa presença e um fluido nos envolve em perfeita ressonância. Não sei qual é maior a felicidade, se a de cá, se a de lá. É um choque divino que banha as almas em volutas magnéticas que participam de um mundo e de outro e cuja origem desconhecemos. Primeiro é atracção inefável; depois é pensamento criador, osmose de sentimento e transfusão mental.**

**Eu não sei explicar bem, mas o efeito é este. Só quando tudo começa a delinear-se, a esboçar-se melhor; quando a memória vibra e traz à superfície os quadros que mais nos interessaram é que analisamos atentamente e descemos ao pormenor. Então admirais-vos do rigor da nossa observação e chegamos a lembrar-nos de coisas que inteiramente esquecestes.**

***(De um novo livro de LIA, de que já estão recebidos 25 capítulos)***

# Em Memória de Kardec

*(Por ocasião do aniversário da desencarnação de Allan Kardec, o vice-presidente da União Espirita Francesa e nosso correspondente em Paris, sr. Henri Regnault, escreveu as seguintes palavras que foram lidas por André Dumas no Cemitério do Père Lachaise, junto ao túmulo do Mestre).*

Como há dois anos, não estarei pessoalmente na comemoração do aniversário da tua desencarnação, mas o meu pensamento acompanhará todos os que se reuniram em torno do teu dolmen, para te exaltar a memória e lembrar a tua obra imperecível.

Como em 1950, estive em Bordeus na propaganda do Espiritismo que tu soubeste definir e precisar em termos claros e compreensíveis a todos os seres humanos.

O Grupo de Estudos Espiritas Gabriel Delanne, de Bordeus, fundado há dois anos, filiou-se na União Espirita Francesa e os seus esforços deram resultados tangíveis.

Há 83 anos que os teus restos mortais foram depositados nesta cova. Sabemos muito bem que o teu corpo material não está aqui, mas é perante o monumento consagrado à tua memória que espiritas cada vez mais numerosos vêm diàriamente concentrar-se. É diante deste monumento que todos os anos os representantes do movimento espirita se reunem, lembrando a tua obra e desejando que o exemplo da tua vida laboriosa seja seguido pelo maior número de habitantes do nosso planeta.

Que grandes progressos se verificaram desde a primeira vez que aqui falei em nome do Espiritismo! Agora a propaganda é facilitada por uma grande compreensão do que é exactamente o Espiritismo, que, infelizmente, muitos espiritualistas ainda consideram um erro ou emanação de forças maléficas. Todas as esperanças se admitem numa época em que, na sua encíclica *Humani Generis*, o Papa Pio XII afirmou: «Quando se trata de factos verdadeiramente estabelecidos, a religião católica deve tê-los na maior consideração».

Para aqueles que se dão ao trabalho de estudar sèriamente o Espiritismo, a nossa ciência é realmente baseada em factos verdadeiramente estabelecidos, e por isso a grande força espiritual do catolicismo será obrigada ainda a reconhecer a realidade do Espiritismo.

*Allan Kardec*

O nosso amigo Mira, o farmacêntico espirita de Oran, dirigiu em 28 de Julho de 1951 uma carta a Pio XII, publicada *in-extenso* na revista *L'Aube Nouvelle* (A Nova Aurora), de Janeiro-Fevereiro últimos, e lembra que antes do Concílio de Constantinopla, em 553, a Igreja Católica, segundo Orígenes e os Padres da Igreja, admitia a verdade da reencarnação. No dia em que a Igreja reatar a tradição dos cinco primeiros séculos, um grande progresso moral se terá realizado.

Muitos espiritas encontram-se desolados com a atitude negativa e materialista de grande número de metapsiquistas, que prestam um real serviço à causa espirita ao reconhecer a realidade dos factos que informam o Espiritismo. E eis que um metapsiquista, o meu amigo René Trintzius, acaba de publicar uma obra notável, em que, sob o título «No Limiar do Invisível», tenta levar os metapsiquistas a uma concepção espiritualista. A meu ver, é um acontecimento importante que pode levar à reconciliação de duas ciências que deveríam caminhar de mãos dadas.

A imprensa quotidiana ou periódica abre largamente as colunas aos inquietos e às investigações que, de perto ou de longe, se referem ao Espiritismo. Sem dúvida que o público admirou-se quando lhe disseram que durante 25 anos o Primeiro Ministro do Canadá, Mackenzie King, tinha governado o seu país com auxílio das comunicações de Franklin Roosevelt, obtidas através de um médium. Isso permitiu à União Espirita Francesa assinalar na *Survie* que ninguém devia hesitar em se declarar espirita, visto que os espiritas estavam em boa companhia e podiam glorificar-se de ter nas suas fileiras chefes de estado como a Rainha Vitória, o Presidente Lincoln, o Presidente Sadi Carnot, e sábios universalmente respeitados, como William Crookes, o físico Lodge, o naturalista Wallace, o professor Lombroso, o professor Barrett, o professor Aksakoff e o célebre astrónomo francês Camille Flammarion. Também não esquecem que literatos célebres, como Victorien Sardou, da Academia Francesa, e

Vítor Hugo, também da Academia Francesa, não hesitaram em declarar-se espiritas e tu certamente te regozijarás, meu caro Mestre Allan Kardec, ao ver que no ano de 1952, chamado *o ano de Vítor Hugo*, a União Espirita Francesa chamará a atenção do público com uma grande manifestação relativamente ao facto do grande poeta nacional ter praticado o Espiritismo.

Não é preciso recordar longamente a tua obra. Convém, entretanto, mostrar aos novos que ela não envelheceu e que todos os que lerem atentamente a «Génese» notarão que se adapta exactamente à época da Energia Nuclear. Eu gostaria que os teus livros fossem lidos por quantos se interessem pelo Espiritismo. Mas não basta lê-los; é preciso estudá-los profundamente. Eu conheço-os bem, mas, quando leio um passo, seja por prazer, seja para a minha documentação de investigador, descubro sempre alguma coisa que até então me tinha escapado. O mesmo sucede com as obras dos que foram teus fiéis discípulos, com as obras de Léon Denis e de Gabriel Delanne, aos quais anualmente prestamos afectuosa homenagem associada à tua, por ocasião da cerimónia do Père Lachaise.

Entre os livros publicados este ano, gostei muito de «Sur le Chemin», mensagens mediúnicas transmitidas por Albert Pauchard, antigo presidente honorário da Sociedade Psíquica de Genebra.

Nessas mensagens diz-nos ele que se encontra agora nas esferas superiores, donde nos envia preciosos ensinamentos, que podem ser sintetizados na palavra «Amor». Não devemos esquecer que Jesus veio em missão à Terra para ensinar aos homens que devem amar o próximo mais do que a si próprios e que é absolutamente necessário perdoar, não só aos que nos fazem mal, mas desejar-lhes bem e fazer o impossível em seu proveito.

Se conseguirmos realizar este sublime ensinamento, conheceremos alegrias interiores que nos pagarão generosamente os esforços dispendidos. E aumentaremos, igualmente, as riquezas pessoais que ninguém poderá arrebatar-nos e que nos acompanharão no momento do trespasse.

---

Os livros são de natureza imortal. Duram mais do que outras produções humanas.

SMILES

# Um Espírito Maligno? Ou que mais?

*Apar de tantos casos de possessos e de suas proezas, que amiúde se ouvem e cuja veracidade não raro se põe em dúvida por falta de provas convincentes, deu-se aqui, nesta freguesia, um caso bastante curioso.*

*Uma mulherzinha, acometida de febre, prostrada, presa ao leito, não comia, nem bebia, nem levava medicamento algum com que pretendiam debelar o mal. O seu estado piorava à medida que os dias iam passando... Um belo dia, pelo estranho monologar e outros sinais, suspeita-se de que esteja possuída de espírito maligno e é vigiada para ver se sai de casa e vai* morder o local, *como essas pessoas costumam fazer. E logo que, segundo parentes e vizinhos, o momento se aproxima, aprontam-se para a acompanhar. É de noite. Homens e mulheres, com sua vozearia, prontificam-se a tudo. Não se esquecem de levar água para despejar na cabeça da possessa, quando esta se curvar, beijar a terra e... mordê-la.*

*Eis que a doente sai da cama e começa a correr... Os homens seguem-na de perto com seus focos eléctricos e as mulheres vão atrás, de archotes acesos. Ao cabo de alguns minutos de corrida desordenada, a doente aproxima-se da margem do rio Sal e quando se certificam que vai meter-se na água estugam o passo para lhe dar pronto socorro e todos os focos se lhe dirigem para ser devidamente vigiada.*

*Mas qual não foi o seu espanto ao verem os focos apagados, mal a doente entrou na água! O fiasco seria do mau contacto das baterias ou da má colocação? Colocam-nas de novo, mas nada. E quando as mulheres que vinham atrás se aproximam do local com os archotes, estes também se apagam!*

*Todos atemorizados. Reina pânico. As línguas imobilizam-se. Mas um homem mais corajoso lança-se à água e consegue segurar as vestes da doente e trazê-la para a margem.*

*E o mais curioso é que, momentos depois, todos os focos que estavam desligados se acendem outra vez! E os archotes também se acenderam, embora, pouco antes, nem o fósforo friccionado na caixa dava sinal de si.*

*Escusado é dizer que a doente, embora muito fraca e exausta, voltou para casa com os que a acompanhavam.*

*Como se explica que os «focos» se tivessem apagado nesse instante e, logo depois, voltassem a funcionar?*

*Que influência misteriosa é essa sobre a luz que se projectava no momento em que a* possessa *ia livrar-se, ao que parece, do «espírito maligno»?*

*Com as luzes acesas chegar-se-ia, talvez, a ver o que se passava nesse grave instante e por isso o «espírito maligno» o evitou, lançando tudo em escuridão.*

*É um caso verídico, este, contado pelas testemunhas visuais. Todas as vezes que dele se lembram, ficam apavoradas.*

(De «O Heraldo», diário de Goa, de 8-6-952)

Esta notícia foi-nos enviada por via aérea pelo nosso confrade e amigo Major Aldemiro Correia, que se encontra na Índia, e demonstra bem o atraso daquelas populações imbuídas de superstição. Mas a questão dos «focos» fará meditar os mais ousados materialistas. Como poderão eles explicar o fenómeno à luz da sua ciência e de modo que satisfaça a razão das pessoas ansiosas de saber? Como poderão explicar?... Em Goa há homens esclarecidos. Porque não estudam o caso? Porque não dão o seu testemunho?

# CURA DE UM

Por B. S

O senhor Morais, trinta e poucos anos de idade, casado e em vésperas de ser pai, funcionário colonial, secretário do «Núcleo de Arte» (associação científica, artística e literária de que fazia parte a melhor sociedade intelectual da primeira cidade da colónia), fanàticamente materialista, tendo-se tuberculizado gravemente, foi levado pelo seu amigo e nosso irmão Fernando às heterogéneas sessões que realizávamos em casa dos irmãos Maria e Francisco. Era intenção de Fernando que tentássemos obter a cura, mais fácil e seguramente, por interferência espiritual, quer esta fosse realizada por actuação directa, sobre o doente, de fluidos vitalizantes extrafísicos, quer conseguindo que a inspiração dos planos espirituais elevados descesse sobre os médicos terrenos que, intuitivamente, seriam levados a empregar o melhor tratamento para aquele caso.

O irmão Fernando, que enviuvara poucos meses atrás, tornara-se vidente e adquirira ainda diversas outras formas de mediunidade, que o fizeram abraçar conscientemente o Espiritismo. Sua fé e seu entusiasmo comunicativos arrastavam-nos dinâmicamente.

O seu recente grupo, constituído por Fernando, director, Zulmira, médium de incorporação e vidência, António e Leonel (este mais interessado no ocultismo) e Raquel, fundiu-se com o nosso, igualmente recente, de que faziam parte João, chefe que, cheio de competência, presidia, escrupulosamente, às nossas assembleias, com grande autoridade e sabedoria, e Helena, médium de incorporação, Maria e Francisco que, cheios de boa vontade, cederam amàvelmente a sua casa para nos reunirmos, Gertrudes e Bartolomeu. Pouco depois, a irmã Raquel deixou o grupo por ter regressado à Metrópole.

Nós reuníamo-nos em torno duma grande mesa oval de casa de jantar. O senhor Morais ficou sentado à parte fora da corrente, a um canto da casa, tendo por detrás de si um filtro de porcelana para água, que era suportado por uma coluna baixa, de madeira.

Depois da prece e concentração, manifestou-se uma entidade de poucas falas, pela médium Zulmira, que afirmou ser «Sousa Martins».

Solicitado o seu auxílio para o doente, prometeu ajudá-lo e, dirigindo-se-lhe, procurou tranquilizá-lo:

— Tu curas-te!...

O senhor Morais, dominado pelo cepticismo, assistia à sessão sem proferir palavra, até que nos chamou a atenção para estranhos ruídos que começou a ouvir na coluna que sustentava o filtro, por detrás dele. Voltou-se várias vezes para verificar o que motivava aquele barulho, à sua rectaguarda, mas nada encontrou, de visível, que o justificasse.

À saída, desejando desvanecer a sua descrença, emprestei-lhe, para o elucidar, um livro do Dr. Martins Velho, acerca de Espiritismo. Mas, passado algum tempo, devolveu-mo, manifestando a sua completa discordância com os ensinamentos nele contidos. Nada pudera assimilar, infelizmente, gorando-se a minha tentativa de o levar a raciocinar acerca das manifestações e influências espirituais sobre a Vida. Poucos dias depois da sessão, o irmão Fernando, que estava em contacto diário com o senhor Morais, veio dizer-nos que este sofrera uma actuação espiritual durante o sono, a qual lhe deixara um sinal na pele, o que nós, depois, pudemos verificar, em casa do doente. Contou-nos o senhor Morais que iam todos os dias a sua

# Um Caso de Telecinesia

***O* Reformador *de Março de 1945, publicou um caso interessante que passamos a resumir:***

***O Prof. A. Alexander enviou ao Congresso Espirita Internacional de Londres de 1898 em longo relatório, do qual consta o seguinte:***

***«Em 9 de Maio de 1887, à meia-noite, morreu em S. Paulo uma personalidade brasileira, o Dr. Alberto Brandão. Seu genro, Sr. Coelho Neto, escritor e romancista muito conhecido no Brasil, recebeu a notícia da morte no dia seguinte, mas nada disse à sua mulher, que estava enferma, de cama. Ela havia tido, entretanto, uma espécie de aviso telepático do acontecimento, pois que, ao meio-dia de 9 de Maio, tinha ouvido um ruído inexplicável, como se houvessem lançado com força contra o soalho do quarto, em cima, um punhado de areia.***

***Às 9,30 horas da noite do dia 10, quando o Sr. Coelho Neto estava no andar superior, conversando com sua mulher e um amigo, ouviu-se grande ruído em um dos quartos da frente do pavimento térreo. Coelho Neto correu imediatamente e viu que um grande e pesado retrato do Dr. Brandão, pendurado à parede do quarto, tinha-se desprendido e caído sobre uma cadeira.***

# UBERCULOSO

MARTINS

casa dois enfermeiros dos Caminhos de Ferro dar-lhe injecções: um de manhã, outro de tarde. Na véspera passara a noite agitada, o que foi confirmado por sua esposa, dando a impressão de que alguém estava presente actuando sobre ele. De manhã, o enfermeiro deu-lhe a injecção como de costume e não fez qualquer observação. À tarde, depois de ter dormido a sesta, quando o outro enfermeiro se preparava para lhe dar a injecção disse-lhe que ele tinha um grande traço na nádega, traço esse que não fora visto pelo enfermeiro da manhã. Pudemos ver ainda, com os nossos próprios olhos, no dia seguinte, um traço vermelho por baixo da pele, dando a impressão dum *golpe feito por dentro* (não por fora), semelhando uma costura muito fina, que se ia desvanecendo.

Passados três ou quatro meses, ia eu no meu serviço, encontrei o senhor Morais na Praça Mac Mahon. Ele tinha engordado bastante, apresentando aspecto de grande robustez. Estava já trabalhando havia algum tempo. Informei-me acerca da evolução da sua doença, evitando levar a conversa para o lado espiritual, pois que, devido à sua pertinaz incredulidade e cegueira voluntária, muito me aborrecia trocar com ele considerações sobre assuntos do espírito. Qual não foi o meu espanto quando o senhor Morais, espontâneamente, me fez o relato da sua cura, confirmando, quanto a mim, a actuação do mundo espiritual no seu caso:

— Sabe, disse-me ele, talvez devido à minha forte constituição, estou totalmente curado. Quando adoeci, o médico dos Caminhos de Ferro deixou-me completamente desanimado. As radiografias mostravam cavernas por todos os lados e a análise da expectoração acusava a presença de bacilos de Koch. Parecia que não havia nada a fazer senão conformar-me com a ideia da morte próxima. Julguei-me perdido, mas não me conformei e reagi recorrendo a um médico de fora. Esse segundo médico, embora reconhecesse a extraordinária gravidade do meu caso, iniciou logo o tratamento. Passado algum tempo, as novas radiografias revelaram o desaparecimento de todas as cavernas e nem sequer cicatrizes ou sombras do mal antigo se podem reconhecer agora. E isto foi o que mais impressionou os médicos que me tinham visto no princípio da doença e me trataram. Os bacilos também desapareceram por completo da expectoração. A cura foi perfeita.

Os dois médicos ficaram estranhamente surpreendidos com aquela espécie de cura miraculosa que não deixava, sequer, vestígios da terrível doença. O médico dos Caminhos de Ferro dizia:

— Não compreendo, não compreendo como esta cura se deu, que não ficaram visíveis os sinais da cicatrização das cavernas!.

E o senhor Morais frisava, radiante:

— Sabe, eu fui sempre muito forte. Se não fosse a minha forte constituição, estas drogas modernas e o grande tratamento que levei, não me teria curado assim tão depressa.

E eu, pensava:

— Sim, sim, pobre cego! Esqueces as radiografias que te mostravam, inicialmente, sem a mínima esperança de concerto e... agora, sem o mais pequeno vestígio da perigosa doença, a que, segundo alguns médicos, não poderias de qualquer forma resistir!...

NOTA — *Os factos narrados neste artigo passaram-se em Lourenço Marques, onde o autor se encontrava domiciliado.*

---

***Às 11 horas da noite um outro quadro a óleo caiu no salão, arrastando consigo um terceiro quadro pendurado abaixo dele e quebrando alguns*** bibelots, ***colocados sobre um consolo. O cordão que o prendia estava intacto; o prego que o sustentava estava em seu lugar.***

***O Dr. Brandão morrera em condições económicas muito difíceis e havia manifestado desejos de que o genro trouxesse para sua companhia duas moças, que ainda estavam solteiras.***

***Quando Coelho Neto se decidiu a recebê-las na família, as manifestações supranormais de natureza diversa que se produziam na casa, cessaram logo...».***

*Comentando o caso, em sua obra* **Fenómenos Psíquicos no Momento da Morte,** ***o famoso sábio italiano Ernesto Bozzano, aduz o seguinte comentário conclusivo:***

***«Diante de semelhantes circunstâncias, toda pessoa isenta de ideias preconcebidas deverá, lògicamente, admitir que se as manifestações supranormais, começadas depois dum acontecimento de morte, cessam logo que os desejos do defunto são satisfeitos, é que as manifestações estão em relação com o próprio defunto, implicando sua presença espiritual e são causadas pelo facto de se lhe não obedecer ao desejo. Em outros termos: as manifestações tinham por fim impressionar os principiantes e levá-los a atender os seus votos — fim, aliás, que foi atingido».***

# ECOS DO ALÉM...

## XII

*11 de Abril de 1951. Véspera do meu aniversário. Esta é uma das sessões mais significativas de todas as minhas experiências com o espírito de Lia.*

*Para compreender o seu conteúdo temos que recuar onze meses no tempo, quando me encontrava amarfanhado, pensando no futuro que me aguardava. Eram nuvens que me toldavam o horizonte, cogitações graves que levantavam problemas humanos, cuja solução estava bem longe do meu raciocínio. E sofria amargamente, arrastado pela inquietação e pela dúvida. Os nervos crispavam-se-me, não conseguia ligar as ideias que me afloravam à mente. Um dia sentei-me à secretária, concentrei-me como habitualmente e recebi a seguinte mensagem, que para mim foi grande surpresa:*

*«Há muitas inquietações na tua alma. Uma corrente variável de pensamentos vai e vem, numa galopada vertiginosa. Não tem parança. É luz e sombra que se confundem, produzindo nevoeiro que obscurece a tua vida. E sofres e andas inquieto. Eu noto tudo isso. Sinto tudo isso. A dúvida anda a bailar no teu cérebro. Cogitas no dia de amanhã. Temes o isolamento. É uma situação difícil.*

*«Parece impossível que não vejas claro e não encontres a solução lógica. Tudo se esclarecerá.*

*«Por ora, cuida da Gena. Será o teu esteio. Ela te abrirá caminho na vida. Ela te dará elementos. Apoia-te neles e não te arrependerás.*

*«Eu velo pelo teu futuro. Quero que sejas feliz. Por enquanto trabalha e não te inquietes. Procura vencer a cerração e não dês ouvidos a sugestões que não resolveriam o teu problema.*

*«Tu necessitas de sossego para realizar uma obra. Atenta nisto. Necessitas de sossego e liberdade. Sem estes factores nada conseguirás de útil. Tudo se desfará na enxurrada.*

*«Eu estou presente na tua vida. Faço parte dela. A Trindade não morrerá. Há-de manter-se unida pela vida fora. E quando precisares de auxílio, vem aqui. Eu o darei imediatamente.*

*«Há situações embaraçosas. Sei que há. Mas tudo se vence com reflexão e boa vontade. Não percas as amizades. Não troques as antigas que já foram experimentadas. Outras que venham, aproveita-as sem desprezar aquelas. Compreendes onde quero chegar... Quero equilíbrio. Quero felicidade. O teu problema há-de resolver-se.*

*«Acalma-te. Tem confiança em mi. Eu desejo o teu bem e o da Gena.*

*«Ela não te deixará. Há-de partilhar contigo a vida terrena, já que eu não pude acompanhar-te até ao fim. Não ficarás sòzinho. O mundo é grande e tens liberdade de acção. Mas olha os teus actos... Nada faças que prejudique o teu próximo! Não faças sofrer ninguém!*

*«Pensa nestas palavras. São sinceras e judiciosas. Extrai delas o que precisas neste momento. As tuas necessidades limitam-se a bem pouco. Tudo vai da compreensão. E da vontade. Aplica-as ao teu caso, desenvolve as energias mentais que aumentarão a tua esfera de acção. Recolhe-te em ti mesmo. Depois serás maior e mais apto. Vencerás as dúvidas e resolverás as questões dentro da lógica e da harmonia com a Gena.*

*«Nota bem: eu quero a tua alegria e a tua felicidade. Por isso, todos os meus pensamentos e actos se dirigem a esse objectivo único. Sei o que precisas. Compreendo bem a situação. Sou cordata. És homem subordinado às solicitações do ambiente. Mas isso não colide com o principal. O pormenor não altera o todo.*

*«A tua jornada prosseguirá. O alvo será atingido. Mas há cogitações prematuras que nada esclarecem. Melhor fora não existirem. Lançam confusão no espírito. Compreendes?...*

*«Aqui, como noutras emergências, o melhor é coração ao largo. O tempo se encarregará de tudo. Os acontecimentos*

*é que hão-de orientar-te. Serão lições preciosas que te guiarão na vida.*

*«Assim, não há motivo de inquietação. Tens uma tarefa grande a realizar. O seu campo é o mundo. Aqui ou noutra parte, desempenharás o teu papel com proveito para a humanidade. Lá estarei contigo a servir-te de esteio e de bússola, a animar-te e a encorajar-te.*

*«A tua sorte está lançada. Não tens outro remédio. O Espiritismo é a tua seara. Serve-o com amor e dedicação. Dá-lhe todas as forças. Sacrifica-te por ele com a palavra e com a pena.*

*«O teu passado foi uma luta incessante que eu acompanhei, solícita, cheia de fé e esperança, prometendo secundá-la do Além, se partisse primeiro. Agora, a nossa tarefa é maior e exige esforço permanente. Devemos estar vigilantes.*

*«Não penses tanto na tua vida! Que ela decorra entre a bondade e a caridade! São os dois polos da moral.*

*«Auxilia o que for bom, sem olhar à bandeira. O que é preciso é auxiliar. O que é preciso é dar exemplos generosos. Deus está em toda a parte.*

*«Cultivando as boas qualidades, a vida torna-se amena e fácil. Há menos apreensões e o coração enche-se de alegria. Faze assim. Quanto ao resto, caridade e benevolência. Verás como andas contente. As inquietações são produto do teu desequilíbrio e da tua saudade.*

*«Mas a vida é rápida. Aproveita-lhe o que tem de bom e aplica-o na tua evolução moral. Não desperdices nada, ouvis-te? Aproveita tudo.*

*«Breve estarás pronto a recomeçar. Lança-te à obra com denodo, que mais uma vez vencerás.*

*«O pensamento sadio é alavanca poderosa nas lutas espirituais. Resiste aos mais rudes embates. Imuniza contra o mal, afasta a depressão nervosa.*

*«Dá passos firmes e resolutos que marquem a tua passagem. Espalha a luz que puderes. Dignifica o apostolado com pensamentos fraternais. Integra a Gena na obra, para que se habitui e se afeiçoi. E afasta o receio.*

*«O nervosismo queima e confunde. Bom senso e calma impelem qualquer obra, por maior que seja. É o que te peço, Isidoro.*

*«Tens grandes qualidades. Aplica-as o mais depressa possível. O bem será nosso, porque a obra é comum aos dois.*

*«Tinha que dizer-te estas palavras. Tens andado triste e eu não quero. Não quero, ouviste? Não quero! Assim, a comunicação não se estabelece como desejo e o meu fim é fortalecer a nossa ligação.*

*«Lê e relê a conversa de hoje. Há-de fazer-te bem. Amanhãs estarás mais animado. Nada receies, que o teu caso se resolverá por si mesmo, sem grandes meditações. Não vês que eu velo pela vossa felicidade?...».*

*Durante a recepção desta mensagem tive duas crises de choro irresistível. Era superior às minhas forças e nunca cheguei a compreender bem a razão de tão copiosas lágrimas. E quando li o ditado chorei novamente, nas mesmas frases que haviam provocado as crises.*

*Na verdade, os conselhos recebidos eram lógicos e sábios e ninguém mos poderia dar com melhor conhecimento de causa. A luz que se projectou em meu espírito desfez totalmente a inquietação que me atormentava e a vida apresentou-se-me de forma diferente. Eu tinha a convicção de que o auxílio não se faria esperar no momento oportuno. E as lágrimas secaram e uma coragem inaudita me orientou os passos vacilantes. Era assim a existência humana, cheia de altos e baixos, serras e planícies, estradas e barrancos, com estrelas guiadoras e mares encapelados. O vento amainara e a calma surgia agora com seu cortejo de lucubrações.*

*Mas voltemos à sessão de 11 de Abril. Com este preâmbulo, difícil não será compreender certos pensamentos entrelinhados expostos à consideração do leitor.*

*Após a concentração, a médium exclama:*

*— Uma carta que vem de fora, por vapor. Violetas na mesa. Uma chave. Um sino. Já aqui está a D. Maria. Ouço dizer: «Há vastos horizontes onde a luz brilha. Os espíritos são puros». «Minha filha, sinto-me satisfeita pela alegria que tiveste. Retribui o bem que te fazem, pois com o bem se deve pagar o bem». «Há um bem que sempre fica: é o do dever cumprido». «A ti, que me ouves e não*

*me esqueces, visto continuarmos a trabalhar em comum: «Almas Gémeas será o meu novo romance».*

*— Já pensaste no título da obra actual? — perguntei a Lia.*

*— Ele aparecerá — disse ela —. Este é o romance das surpresas. Sempre surpresas, sempre factos inesperados!*

*A médium informa que ouve dizer «Crime e Castigo», e eu obtempero:*

*— Recebi a intuição de «Almas Errantes»...*

*— As almas não são errantes. Recebem o prémio do que fizeram. Almas mais ou menos fracas, mais ou menos aperfeiçoadas, ou seguem o que se lhes traçou ou o que sua vontade prefere, mas não andam errantes. Sentiste-me em nossa casa. Sentiste-me em nosso leito (1)...*

*— É verdade. Foi uma vibração violenta.*

*— Foi mais uma prova que te dei. E outra agora.*

*— Qual?*

*— A de te revelar o facto.*

*A médium diz-me inesperadamente:*

*— O sr. às vezes sente que a tem junto de si e estende os braços para ela...*

*— E tens — objecta a entidade —. Esta irmã não adivinhava. Tive a noção de que fui sentida. E prevejo que o meu lugar, mais tarde, será preenchido. Não sei por quem será, mas o destino tem que se cumprir. Farei a diligência para os ajudar a compreenderem-se. Até lá, estaremos mais unidos.*

*— Há qualquer coisa que impeça a união das almas?*

*— Os pensamentos.*

*— Mesmo quando sinceros e elevados?*

*— Não. Esses não perturbam. Mas hão-de ser verdadeiramente sinceros.*

*— Os que nos unem são assim, mesmo através dos dois mundos.*

*— E mesmo através do futuro?*

*— Mesmo no futuro.*

*— Sim? Afirmas?*

*— Afirmo. Nunca me esquecerei da nossa experiência, mesmo que o meu destino se venha a cumprir, como dizes.*

*— Há outro que tem que se cumprir.*

*— Qual?*

*— De uma vida nova.*

*— Compreendo e concordo. Os desígnios de Deus são imutáveis.*

*— São. Esses darão mais cuidados, pela inexperiência. No teu há pulso mais forte, compreensão mais madura. Tens de olhar pelos dois. Melhor: tens de olhar pelos três.*

*— Quais três?*

*— Os novos e o teu.*

*— E tu?*

*— Olho por todos.*

*— De boa vontade?*

*— Sempre ma conheceste. E agora, que vejo um pouco melhor, não ia mudar. Sabes que a minha vontade é de ferro para o bem. Sempre quis ajudar-vos. Nada para mim. Tudo para vós. E cada vez me sinto mais feliz por tê-lo feito.*

*— Estás connosco?*

*— Estou. Mesmo nas horas amargas. Mas há coisas que se não podem evitar. A lei tem que se cumprir. No agradável e no desagradável, devemos sempre dar graças a Deus.*

*— Não poderias falar de outra forma.*

*— Ele dá o que é seu e tira o que é seu.*

*— Assim penso.*

*— Por cinco que tira, dá dez ou vinte. É generoso e bom.*

*— Aqui, há que vencer a luta da vida.*

*— Muitas vezes provocada pelos homens.*

*— As circunstâncias é que lhes orientam a vida.*

*— E eles a complicam. Dificultam-na. Sofrem por suas mãos e queixam-se de que não são compreendidos, quando é tudo tão fácil e tão simples!...*

*— Fixa bem a minha afirmação: terás em mim um lugar aparte.*

*— Sim; e bem aparte.*

*— Hoje e sempre.*

*— Assim o espero.*

*— Há laços que não quebram...*

*— As vezes, ainda se apertam mais,*

---

*(1) O título da obra, repito, recebi-o por intuição; e embora se não harmonizasse em absoluto com o pensamento aqui exposto, adoptei-o por ser mais adequado ao fim do livro. Era preciso chamar a atenção do público e dei-lhe um título que se enquadrasse em conceitos estabelecidos e geralmente aceites.*

*conforme a vida. Mas é às vezes. Será assim o nosso? Veremos...*

*— Assim o julgo. A colaboração continuará.*

*— Na colaboração e na amizade?*

*— Em tudo o que constitui amizade verdadeira. A transição física tem solicitações imponderáveis, mas há uma coisa que permanece.*

*— Há almas que se partem e deixam pedaços nos braços de outras.*

*E mostra duas algemas: uma no meu braço e outra no dela. Depois ri-se e diz:*

*— Terei sempre um cantinho a teu lado. Basta um pensamento.*

*Coloca-se entre mim e a Gena, exclamando:*

*— Os dois no mesmo abraço!*

*Eu achei muito estranha a conversa e perguntei:*

*— Porque falaste neste assunto?*

*— É sempre bom prevenir com tempo. Depois me dirás se não tinha razão....*

*Neste momento apresenta-se uma entidade espiritual que se dirige à médium M. L., a quem faz passes de incorporação, dizendo:*

*— Hás-de incorporar um dia. Não queres, mas serás tão perturbada, que não resistirás. É preciso fazer caridade.*

*— Tenho receio de ser obsidiada—diz M. L. —. Preferia desenvolver-me na escrita.*

*— Não praticas...*

*— É preciso certo ambiente...*

*— Desculpas. Sei que são desculpas, pois todos querem o que acham mais cómodo, o que lhe agrada mais.*

*— Fraquezas...*

*— Reajam! Porque não fazem o possível? Querem que lhes vá parar às mãos? Que valor teria? É preciso ganhar... Nós ajudamos, mas é preciso trabalhar. Às vezes são enérgicos para o que não deviam ser. E para o que é preciso, não são. Estou a ver que não te agradam estas palavras.*

*Eu intervim, dirigindo-me ao espírito comunicante:*

*— Pareces muito severo.*

*— A verdade nunca é severa — disse ele.*

*— Falta de ambiente... — repetiu a médium.*

*— Já o disseste... Já respondi... Faze a diligência. Domina o génio, domina a exaltação e pratica o bem e a caridade. Sê justa, com calma. Tem paciência. Temos que falar com severidade e com verdade. Tanto eu, como esta irmã (Lia), somos assim: vimos onde achamos bom terreno. Espero que penses nestas palavras e que te sirvam de lição.*

*Perguntei a Lia se estava satisfeita.*

*— Estou, também pelo que ouvi. Acho que deves estar igualmente satisfeito...*

*— Muito. Só um elevado espírito poderia falar assim. Mas na terra falavas de outro modo...*

*— Estava ligada à matéria. Ainda tinha contas a dar... Agora vejo melhor. Cada vez melhor.*

*— A nossa obra...*

*— Liga os dois. É preciso que ela exista sempre.*

*— Sim. E quando um dia se extinguisse ficaria a memória do que fizemos.*

*— Mas é melhor que trabalhes. Quando não podemos fazê-lo para os outros, fazêmo-lo para nós.*

*— Assim, èstaremos ligados até nos encontrarmos no mesmo mundo.*

*— Ver-me-ás à chegada.*

*— Podemos encerrar a sessão?*

*— Podeis.*

*— Então, adeus.*

*— Até sempre. Adeus, não... Adeus é a quem parte... E eu não parto...*

★

*A sessão de 25 de Abril foi diferente. Novamente o coração falou, alteando suas vozes de ouro. Novamente o lirismo salutar e o conselho fraterno se entrelaçaram na mesma grinalda florida. Era bem Ela que estava ali, toda inteirinha, alma e espírito de mãos dadas para me amparar e orientar. Para mim, foi uma das conversas mais belas, mais harmoniosas, mais confortantes que temos tido desde a sua partida.*

*Sinto-me envolvido em fluidos e D. Maria Bacelar diz que Lia está atrás de mim a fazer-me passes na cabeça e nos ombros.*

*— Sentes-te bem? — pergunta-me.*

*— Sinto; como poucas vezes.*

*— Ajudas fortes... ocasiões mais propícias... ambientes melhores...*

— *O de hoje é assim?*

— *Não te dei a prova agora mesmo?*

— *Estás satisfeita?*

— *Bastante.*

— *Continuas a fazer projectos?*

— *Sempre.*

— *Já tens liberdade de acção?*

— *Para o que me é permitido.*

— *Podes dar um exemplo do teu trabalho?*

— *Auxiliar espíritos a compreender a sua situação, que a vós também é dado fazer, embora em menor escala.*

— *E estudos?*

— *A bondade, a paciência, a humildade.*

— *Não procuras aumentar os conhecimentos? Cá tinhas grande curiosidade...*

— *E continuo a ter. Mas satisfaz-se mais depressa na medida do possível. Há curiosidade que é defeito e curiosidade que o não é.*

— *Cá gostavas de aprender.*

— *Porque muita coisa me era vedada. Aqui há coisas que procuramos saber e logo compreende quem o merece. Tenho conseguido alguma coisa e tentado conseguir outras. Continuarei a tentar mais, até à perfeição.*

*A médium pergunta-me se não sinto nada na nuca.*

— *Sinto.*

— *E nos rins?*

— *Um pouco.*

— *Agora vem vindo para os braços. Tudo branco, muito branco... uma espécie de capa fininha...*

*Lia intervém:*

— *Uma capa de amor e saudade.*

*A médium diz que a entidade está outra vez atrás de mim a fazer-me passes na cabeça e na face esquerda.*

— *Tens que escrever uma frase — diz ela —. E porque não? Gostava de actuar hoje, se pudesse ser* (1).

— *Experimentemos. Que devo fazer?*

— *Entregares-te.*

*Durante alguns minutos permaneci concentrado e cheguei a ponto de já não sentir a pena entre os dedos. Tinha a impressão de sonolência e de que alguma coisa se me apoderava dos centros nervosos. Mas não consegui escrever e pensei que me seria difícil atingir o alvo. Por isso Lia interveio:*

— *Lá chegaremos. O mesmo te aconteceu com a intuição. Vamo-nos preparando. Tiveste a certeza de que é possível obter o fenómeno. Se pudéssemos estar assim com frequência, creio que me verias mais cedo. Mas será um dia...*

*D. Maria Bacelar vê um braço dirigir-se para Lia e descrever um círculo. E logo a entidade informa:*

— *Sentimo-nos bem... seguimos...* e o *pensamento fica. Por isso estamos* em dois lugares. *É o pensamento que se desdobra. Há irmãs que nos procuram... enfermos que chegam... Não somos ociosos. São muitos os bons, mas ainda mais os atrasados. Às vezes pensas em mim e não me sentes, não é verdade? Já viste o que posso fazer. Contudo, reage à comoção.*

— *Emociono-me pouco.*

— *Choras, que eu vejo. E já te tenho enxugado as lágrimas... quando não correm para dentro... Sabes bem o que são lágrimas de alma... Hás-de habituar-te a manter em ti um pouco da alegria que mostras aos outros. Compreendes?*

— *Compreendo. Mas eu sou concentrado e sofro por vários motivos.*

— *É a falta que te faço. Só avaliamos o bem depois de o perder. Não que não me apreciasses, mas quando temos a felicidade na mão não lhe damos o devido valor. Depois vêm as dificuldades, os problemas, as indecisões... a falta de resposta aos nossos pensamentos mais íntimos...*

— *É isso mesmo. A vida é assim.*

— *A vida é assim e os espíritos fortes têm de a compreender. Não vai de repente. Vai a pouco e pouco. Vai-nos custando pedaços da nossa alma. Às vezes é preciso um grande esforço. E tem que se fazer. O mundo não nos entende... Só vê o que está à vista... Eu faço por te ajudar. Faço tudo quanto posso. Mas tu tens que seguir o teu caminho. Tens que passar. É uma prova grande. Estás dando boa conta dela. Tenho fé que darás até final. Há pontos que te não posso tirar. Temos que trabalhar para*

---

(1) *Momentos antes pediu-me que tentasse a mediunidade psicográfica e deu-me instruções nesse sentido. A actuação de que fala é dirigida no sentido exposto.*

o mesmo fim, para a purificação do nosso espírito...

— Não atraiçoarei a obra.

— Teria muita pena. Mas muita pena. Auxiliei-te no que pude. Continuarei a auxiliar-te. E repito que teria muita pena se se perdesse tão belo trabalho. Não esperes louros aí e aguarda o prémio daqui. Este é que vale a pena receber.

— Nunca me interessou o prémio dos homens.

— Não tem valor. É tudo vaidade.

— Obedeço a imperativos de consciência. Alguma coisa me diz que terei de lutar e lutarei.

— Prémio sem trabalho não tem valor. Luta, que não lutas sòzinho.

— Só o trabalho me alegra e dá satisfação. Não estará isto ligado ao que me compete fazer na jornada terrena?

— É tudo referente ao trabalho de que te incumbiram. Faze a diligência por saires bem para vires com a consciência tranquila. Vês como falo? Vês como eu trouxe a consciência?...

— Sempre admirei a rectidão dos teus juízos e o bom senso das tuas palavras. Para mim constituiu um belo exemplo.

— Foi para te dar um bom exemplo que estive a teu lado. Há espíritos que se juntam para exemplo de outros.

— Agora avalio melhor o que então me passava despercebido.

— É a tal coisa... Quando temos a felicidade na mão não lhe damos valor. Só quando perdemos o bem, se sabe o que se perdeu. E tu ainda és feliz, que me tens a teu lado, a aconselhar-te e a ajudar-te. Temos estas conversas, se conversas se podem chamar... e que te confortam. Assim o espero...

— Confortam-me e incitam-me. É como a seiva na planta e o sangue nas veias.

— Ficou-te o «micróbio» no sangue... Um veneno suave que te embriaga...

— O «veneno» do teu auxílio...

— O «veneno» do meu carinho...

— Gostava que ele aumentasse hoje e sempre, disse eu.

— Há coisas que não podem aumentar. Já são tão grandes! Já são tudo!...

— A certeza da amizade é o maior bem da vida.

— Da amizade que foi e continua a ser igual.

— Assim, quase não há ausência.

— Ausência, não é para nós, que compreendemos a imortalidade.

— E nos sentimos um ao outro...

— Sim... Tão juntos, que nos fundimos num só...

— É uma síntese espiritual que fortalece e anima.

— Conforta... — acrescenta ela.

— E acalma.

— Dá paz ao espírito, dá tranquilidade ao coração.

— E esclarece a inteligência.

— Gosto de te ouvir. Vejo que me sentes bem, que me compreendes melhor ainda do que quando estava a teu lado.

— Sinto melhor do que dantes. A prova é maior...

— E mais sentida. Vai mais fundo.

— Há mais obstáculos a vencer e lembro-me de ti — exclamei.

— A vida é dura. Para muitos é amarga, mas eles é que a mereceram. Uns desanimam, outros reagem; uns ganham, outros estacionam, mas nem todos têm a consolação de compreender que há alguém a seu lado que os ajuda. Nem todos sentem como tu sentes a presença de alguém que os estima, tanto quanto pode; que os continua a auxiliar e a dar-lhes tudo, com toda a boa vontade, mais boa vontade ainda do que aí, porque compreende melhor a caridade, a amizade, o amor que devemos ao próximo e aos que nos corresponderam com igual afecto.

— Agora estou mais voltado para aí, embora continui a produzir o máximo.

— A cumprir o teu dever. Aí é um dever que todos temos de cumprir.

— Avalio a minha responsabilidade.

— Avalia-a e aceita-a.

— Absolutamente. Sou responsável pelos actos que praticar.

— Estás pronto a responder por eles?

— Estou. Por isso, nunca prejudicarei ninguém e auxiliarei a todos como puder. Só assim entendo a solidariedade humana.

— Não te esqueças do que aí fica escrito...

— Nunca. Está escrito em mim. Sinto-me diferente do que era quando partiste.

— *Primeiro, a confusão; depois, a estabilidade.*

— *Agora compreendo melhor tudo. É necessário passar por estes transes para amadurecer...*

— *Os sentidos.*

— *Sim, os sentidos. À medida que a idade avança, os sentidos amadurecem. E felizes dos que têm amizades...*

— *Que perduram através do Além, frescas e viçosas, como flores quando se colhem.*

— *Era o que eu ia dizer. Como leste no meu pensamento?*

— *São rosas que nos perfumam a vida.*

— *Têm mais perfume e não murcham fàcilmente.*

— *E têm orvalho que nos refresca o espírito e nos acalma a saudade. São refrigério para a dor.*

— *Insuflam vida nova. Dão-nos energia para lutar* — acrescentei.

— *E calma para enfrentar a vida.*

— *E preparam-nos para bem morrer.*

— *Para bem passarmos a fronteira...*

— *Isso mesmo* — rematei.

— *Afastam o sofrimento...*

— *Dão-nos coragem.*

— *Animam-nos o espírito...*

— *Rejuvenescem-nos.*

— *E aguardamos a passagem com confiança.*

— *Chegamos a vencer a morte...*

— *E a vencer a vida. A vencer as agruras da vida. Não nos deixemos subjugar por ela. Se nos quiser obrigar, diremos: «Ainda não!». Ergamos a cabeça e esforcemo-nos por vencer mais esse lanço. Espírito forte, consciência sã...*

— *E alma lavada...*

*D. Maria Bacelar estava abstracta, a transmitir maquinalmente as frases que lhe eram enviadas. Eu perguntava ou respondia como um autómato, tão embebido me encontrava neste diálogo fantástico, cheio de magnetismo espiritual. De repente, a médium esboça um gesto de curiosidade e exclama:*

— *Reper-Siam está ali a dizer: «Não se apague a luz em vossos espíritos, que Deus vos protegerá. Não vos julgueis abandonados, quando tiverdes contrariedades. «Maria» também as teve. Venceu-as. Foi alma de eleição. É minha; é vossa; é de todos, porque a todos é necessária pela sua bondade. E estende o braço sobre Lia. E lá vem a criança loira que costuma acompanhá-la.*

— *Sou de todos! (E afaga a criancinha). Trabalho para todos. Todos necessitam de ajuda. O meu irmão é muito bom!*

— *Qual irmão?* — *inquiri.*

— *Reper-Siam.*

— *Continua na mesma missão junto de mim?*

— *Sempre. Não te desamparamos.*

— *É um grande incentivo!*

— *Nunca te julgues só.*

— *Sei que não estou e que tenho uma grande companhia.*

— *Pequenina e humilde. Grande, só o Pai.*

— *A humildade é maior que a soberbia.*

— *Nem todos pensam o mesmo, apesar de ser verdade.*

— *O orgulho não deixa...*

— *O orgulho cega.*

— *Agradeço o que me derdes e aceito o que me for imposto.*

— *Teu coração deve receber igualmente o bem e o mal.*

— *Quando assim fizer estarei no caminho do adepto. Quão longe me vejo desse objectivo!*

— *É o verdadeiro.*

— *Por isso digo que estou longe dele.*

— *Lá chegarás...*

— *Divisar o caminho é alguma coisa para quem deseja avançar.*

— *De vagar se vai ao longe. Com boa vontade se afastam os escolhos. A luz brilha para todos. É preciso escolher a vereda e evitar obstáculos.*

— *Fizeram-me tão bem essas palavras!*

— *Gostas de ouvir-me?* — *exclamou ela.*

— *Muito.*

— *Tenho missões a cumprir e irmãos que me esperam.*

— *Cumpre e consola.*

— *Sou para todos, como gostava que fossem para mim. Fica o meu pensamento. Dar-te-ei um abraço. Meu espírito vai tratar de quem necessita. Mas repito: Fica o meu pensamento.*

— *Que Deus te proteja.*

— *E nunca te desampare.*

# Educação Moderna

Por ADELAIDE IVONE DE SOUSA

Disse Léon Denis, o «rouxinol» do Espiritismo, que — «não pode haver uma educação nova, inspirada num ideal elevado, numa fé racional e científica que erga as almas acima dos estreitos horizontes da vida, e lhes revele o fim a atingir».

Este pensamento do grande escritor francês levou-me, a par dos estudos da fenomenologia espirita, a apaixonar-me ainda mais pelos problemas da educação da mocidade.

A propaganda, isto é, a expansão do Ideal neo-espiritualista, tem de ser exercida muito em especial junto da juventude. A ela pertence o longo caminho do futuro, porque aos novos serão confiadas as sociedades vindouras, com todos os seus problemas, dia a dia mais difíceis. Os que presentemente contam uma vintena de primaveras, em breve terão a nossa idade, porque a vida corre veloz.

Nesse amanhã, outros usos e costumes terão suplantado os de hoje; a vida seguirá outro ritmo, a ciência terá desbravado mais terreno e a inteligência erguido mais alto os seus troféus. E de toda essa vaga de vida, vida cósmica actuando nos seres e nas coisas, emana o fluxo e refluxo da evolução, da eterna evolução do espírito. Então os jovens de hoje, sentindo terem sido por nós bem conduzidos, bendirão os nossos esforços e os nossos conselhos. Certamente que os nossos filhos, na idade madura, ainda não gozarão as delícias da anunciada Idade de Oiro da Humanidade. Muita vez, infelizmente, o céu das suas existências se toldará de nuvens, que tanto podem ser individuais, como colectivas. Mas quando tal acontecer, melhor do que nós, eles se encontrarão preparados para enfrentar acontecimentos, em conformidade com as leis espirituais.

Os nossos jovens neo-espiritualistas já compreenderam a necessidade de definir a sua orientação no estudo da sua própria personalidade — o conhecimento ou consciência do eu — que é o próprio indivíduo.

A célebre inscrição do tempo de Delfos — *Conhece-te a ti mesmo* — devia ser o lema de todos os indivíduos que se intitulam neo-espiritualistas.

Sem conhecimento não há evolução. Por isso é frequente ouvirmos dizer: «Se eu pudesse voltar a ser novo e saber o que sei hoje!...». Esta frase revela a grande mágoa de quem seguiu na vida arrastado pela corrente dos acontecimentos e dos seus próprios defeitos, sem a mínima consciência duns e doutros, resultando daí uma grande falta de aproveitamento das lições que essa mesma vida lhe proporcionou.

A humanidade está prestes a entrar num novo ciclo que lhe trará uma nova civilização, o que justifica o acelerado ritmo da evolução de todos os povos, no século vinte. Seria interessante que os nossos jovens compreendessem o valor real desse grande movimento. A humanidade atravessa um período de transição bastante delicado sob todos os aspectos, e em especial para os educadores e jovens em idade de ser educados. As grandes massas juvenis são geralmente orientadas (sobretudo na Europa Ocidental) na antiga cadência, mas sentindo-se atraídas pelo ritmo da vida moderna, misturam-se com aquelas que impulsionam o movimento de avanço e acabam por lhes receber as influências, por vezes mal compreendidas, por falta de preparação. Daqui resulta que esses jovens, levados por essas correntes mistas e sem resistência moral para lhes suportarem os embates, tornam-se, por vezes, seres indefiníveis para eles próprios, por não terem a consciência do que são, e do que querem ser.

As filosofias ensinadas nas escolas, as velhas religiões oficiais e o próprio materialismo até há pouco tanto em voga, tudo está falindo, deixando a espécie humana imersa em denso tédio.

Perante a dura lição dos factos que a História nos mostra, até mesmo na hora que passa, as juventudes de todo o mundo devem sentir o desejo e o orgulho de poderem afirmar que nelas impera a necessidade de bem reflectir, na plena posse de si próprias, aprofundando e respeitando as ideias generosas da sua época; querendo servir-se delas para fins elevados e de longo alcance espiritual e moral.

A jovem geração de hoje — rapazes e raparigas — tem ânsia febril de mergulhar no mais profundo do seu *ser* para encontrar o seu *ego*.

O brado do dr. Alexis Carrel — «O Homem, esse Desconhecido» — ecoa fortemente na alma das novas gerações, que se precipitam na busca de se encontrarem. Como o mergulhador, cada jovem quer descer descer à maior profundidade do seu próprio espírito. Mais cedo ou mais tarde, na presente ou em futuras encarnações, todos os indivíduos terão de realizar esse trabalho de auto-domínio.

Pertence aos dirigentes neo-espiritualistas organizar a educação das novas gerações criando para esse efeito, colectividades especializadas, competentes e cônscias da sua missão. A sua acção deve exercer-se de maneira a ensinar ao homem, desde criança, o *processus* da sua libertação e os meios de a conseguir.

A educação neo-espiritualista engloba problemas de ordem moral, filosófica, religiosa, científica, política, técnica, artística e económica, que as novas gerações devem conhecer, pela aplicação que deles terão de fazer, firmadas por uma nova mentalidade.

Coube ao moderno Brasil a glória de ter iniciado a organização das «Juventudes Espiritas», grande movimento que a Europa também tenta realizar.

No sentido de desenvolver a nova mentalidade humana e impulsionar os novos métodos educacionais neo-espiritualistas, o Conselho Espiritual Mundial fez apelo a todas as escolas espiritualistas, espiritas, teosóficas, rosa-cruzes, budistas, protestantes, etc., etc., para canalizarem todos os seus esforços na divulgação das Portentosas Leis da Reencarnação e do Karma.

Como fervorosa admiradora do ilustre Kardec, grande e devotado benfeitor da humanidade que estabeleceu que «o Espiritismo terá de ser científico, ou não terá razão de existir», entendo que compete muito especialmente às colectividades espiritas, dada a enorme expansão deste Ideal, ocuparem-se da criação dessas escolas.

O altíssimo valor daquela máxima de Kardec conjuga-se admiràvelmente com o pensamento de Charles Richet, quando afirmou que «é preciso ser-se revolucionário, isto é, tratar pela dúvida metódica as teorias clássicas; tudo discutir, tudo aprofundar. Um dos previlégios da ciência é que ela nos traz o imprevisto: O *já visto* é insuportável. e a ciência, com as suas descobertas, que são revelações, é a única capaz de pôr alguma coisa de novo na vida. Não convém que o peso do passado, por mais glorioso que seja, o impeça de entrar no futuro.»

A educação da juventude tem de ser orientada por competências e muito especialmente por pessoas convictas que saibam aliar à beleza da doutrina que apregoam aos actos da sua vida. Sòmente pelo exemplo se consegue fazer triunfar uma ideia. Ghandi foi grande porque foi sincero, e soube aliar a acção à palavra.

Educar a infância e a juventude é a principal tarefa dos orientadores espiritas.

Confio na mocidade da nossa época, plena de entusiasmo e de esperança no futuro do nosso Ideal.

O desejo e a necessidade de estudar invadiram todas as camadas sociais; por isso as nossas crianças e os nossos jovens não podem ser educados nos «mistérios» e nos dogmas, com que se contentou a maioria dos seus avós. Mais vastos horizontes lhes abriu o século vinte, pelos quais caminharão na descoberta de novos rumos à ciência da inteligência e do espírito. Os espiritas têm ante si um problema de educação e de civilização, porque é preciso estabelecer uma nova forma de vida, comum a todos os homens, fundada na colaboração de toda a humanidade. Para isso é necessário que os espiritas se ocupem de educar seus filhos nos moldes dos princípios morais e filosóficos da doutrina kardecista. Incontestàvelmente lhes incumbe um grande dever a cumprir.

Deixar ao acaso a educação dos filhos é um crime de que terão de responder mais tarde. Um lar espirita bem orientado, com um ambiente de paz espiritual, é a melhor escola de propaganda para a formação de indivíduos aptos a desenvolverem as suas actividades superiores.


## Bola de Cristal

**Acaba de chegar nova remessa de bolas de cristal para desenvolvimento da clarividência, que aconselhamos aos estudiosos de sólida formação doutrinária.**

**Cada exemplar, acompanhado das respectivas instruções, 50$00.**

# FORÇAS NEUTRALIZANTES

Por ALFREDO MIGUEL

(Correspondente na Bahia)

## I

Pediu-me, certa vez, o meu amigo dr. Eusínio Lavigne, explicação para um facto, que ele, surpreso, testemunhara, mas não sabia como razoàvelmente explicar. E contou-me o que lhe fora dado ver, mais de uma vez, numa localidade do interior baiano, onde fenómenos de efeitos físicos vinham ocorrendo diante das vistas espantadas de centenas de pessoas, — menos de um cavalheiro bastante conhecido ali, cuja presença na casa onde os factos se registavam fazia com que estes imediatamente cessassem.

Ouvindo o meu interpelante, confesso que fiquei meio aturdido e não vi como esclarecer devidamente o caso.

Ante o malogro da consulta que me fez, resolveu o ilustre confrade solicitar a opinião de alguém mais competente, e dirigiu o mesmo apelo ao dr. Carlos Imbassahy, no Rio de Janeiro, que o atendeu pela sua secção de «Mundo Espírita».

Mas a resposta dada pelo eminente escritor patrício e conhecido exgeta, devido, quiçá, ao seu laconismo, parece que não elucidou bem o assunto e pouco satisfez ao consulente.

Outro dia encontrei-me com o dr. Eusínio, de novo, na União Espírita Baiana, e revivemos o caso do homem que tinha o estranho poder de paralisar as manifestações.

Ainda desta vez suponho não ter podido satisfazer a curiosidade do estimado amigo, mas lembrei-me de que algo havia lido a respeito de criaturas que são portadoras de uma força neutralizante.

Citei-lhe à queima-roupa a senhora d'Esperance, aludindo ao que ela, a propósito, escreveu em um dos capítulos do seu livro — «No País das Sombras».

Descreve ali a poderosa médium o total fracasso de uma das suas sessões, à qual acedeu em admitir, após demorada insistência, uma respeitável dama. Graças à sua intervenção mediúnica, uma série de experiências bem sucedidas se vinha realizando, e naquela noite os circunstantes se reuniram cheios de esperança, porque os guias lhes haviam prometido um fenómeno especial. Entretanto a sessão estendeu-se por longo tempo, de todo improdutiva, e o desapontamento foi geral e completo: a mesa não deu nenhum indício de querer mover-se, nem se conseguiu sequer um traço de lápis! Inúteis foram todas as tentativas de êxito, e até os amigos invisíveis, sempre tão solícitos, de cuja presença pediram algum sinal, mantiveram um desconcertante silêncio. Finalmente, diz a médium-escritora, «depois de duas horas de espera, levantámos a sessão, em desespero de causa».

Ora, a dama adventícia a quem d'Esperance concedera acesso à sala dos trabalhos era protestante, esposa de um ministro desse culto, e naturalmente não cria em manifestações de espíritos de mortos. Em sua mente estava arraigada a convicção de que tais efeitos davam mostra evidente da astúcia e do poder de Satanás... Cônscia de que assim era e pensando em desmascarar o próprio demónio, passou toda a noite pedindo sem cessar a Deus que impedisse as tais manifestações, enquanto ela permanecesse no recinto onde as mesmas deveriam verificar-se.

Com entono e ar de triunfo, ela exprimiu-se desse jeito, ao retirar-se, respondendo ao pedido de escusas da senhora d'Esperance pelo insucesso da reunião.

Mais adiante a escritora mesmo confessa que não encontrou de pronto um argumento para replicar-lhe, só mais tarde vindo a saber que arma poderosa é a vontade e quanto pode um elemento antagónico prejudicar o sucesso de experiências desse género.

O assunto nos leva a interessantes divagações, muito embora me faleçam recursos para encará-lo sob um critério estritamente científico.

# UM ARTIGO DE RAOUL MONTANDON

Este artigo foi extraído da revista francesa *Initiation & Science & Bibliographie Esotérique*, que o fazia acompanhar das seguintes palavras:

*A história autêntica e tão cheia de interesse que se acaba de ler é sem dúvida o último escrito do punho do Dr. Montandon.*

*Com efeito, mal o havíamos recebido e nos regosijávamos por contar esse sábio eminente no número dos nossos colaboradores, a notícia da sua desaparição chegava-nos quase ao mesmo tempo que o seu artigo.*

*Assim, deixa-nos sùbitamente em plena posse das suas notáveis faculdades, este homem eminente, no qual se achavam reunidos, uma prodigiosa erudição e um inescedível valor moral.*

*Honrava não só à sua pequena pátria genebrina, mas o mundo inteiro. O nosso desgosto, muito vivo e muito sincero, acompanha-o à sua campa, perante a qual com profundo respeito, nos inclinamos.*

Sempre se fez menção, e até na nossa história, de casas e lugares assombrados. Já Plínio, o *Moço*, relatava que havia em Atenas uma casa que diziam ser frequentada por um fantasma. O filósofo Atenodoro alugou-a. A primeira noite que lá passou, enquanto trabalhava, viu e ouviu o fantasma, que conseguiu convencê-lo a que o seguisse. Chegados ao pátio, o fantasma desvaneceu-se, mas Atenodoro marcou o lugar e comunicou o facto no dia seguinte aos magistrados, que mandaram escavar no local, tendo sido encontrada uma ossada humana presa a uma corrente, à qual foi dada sepultura decente. O fantasma assombrador nunca mais apareceu.

Em muitas circunstâncias, fenómenos misteriosos, por vezes terrificantes tornaram inabitáveis certas moradias, de tal maneira que muitas vezes foi preferível arrazá-las. Em numerosas ocasiões os tribunais foram obrigados a ocupar-se destes casos, e alguns proprietários ou locatários quiseram indemnizações pelo prejuízo recebido, ou a ruptura de contratos de arrendamento, pelos inconvenientes que resultavam de inquilinos que, pela sua presença, tornavam inabitáveis certos lugares que, até então, estavam livres de manifestações supranormais.

Desses factos estranhos, sòmente um pequeno número se tornou conhecido. Calcula-se, com efeito, que de cem fenómenos de casas assombradas, só um é conhecido, e a maior parte das vezes as vítimas preferem não falar no assunto. Mas como os casos que se contam na literatura corrente, nos jornais, revistas e obras de ocultismo, atingem um número importante, chega-se à conclusão de que os casos de assombramento são muito mais frequentes do que se imagina. Apesar dessa documentação substancial, é moda fingir-se céptico quando se fala de casas assombradas e a maior parte das vezes, um sorriso irónico se desenha na cara do vosso interlocutor, quando lhe afirmais que tais coisas existem. Mas o encolher de ombros e os sorrisos de compaixão de nada servem e sempre que haja moradias, quer sejam cabanas, barracas ou palácios, se há-de falar de casas assombradas.

Os factos que vamos relatar aqui, passaram-se não muito longe de nossa casa em Genebra e começaram em Setembro de 1946.

Na noite de 23, o senhor Jean Dupont, sua mulher, seu irmão Roberto e a respectiva esposa reuniram-se em casa do primeiro a fim de tentar uma sessão de tiptologia (mesa de pé-de-galo). A sua experiência era nula. Um amigo menos inexperiente tinha-lhes falado nisso, mas não assistia à sessão.

## Manifestações Pe

A mesinha em volta da qual se achava o pequeno grupo, põe-se imediatamente a dar pancadas, as quais, convertidas em letras, segundo o uso habitual, permitiram obter um certo número de mensagens que foram atribuídas ao pai dos dois homens, já falecido, e à sogra de João, também já falecida. Dizemos que foram atribuídas, porque nada se tentou para obter provas de identificação.

Passados dois dias, após o jantar, fizeram nova sessão, que também não deu nada de particularmente probante, de modo que resolveram marcar nova sessão para sexta-feira, 27, à mesma hora e no mesmo local. Foi então que as coisas começaram a transtornar-se.

Dígamos primeiro que o local de reunião era o cubículo de um porteiro, situado na cave de um prédio moderno de bela aparência, composto de quarto de dormir, cozinha, casa de banho, W. C. e uma cosinha de entrada. Tudo pobremente mobilado. Na cozinha, além da chaminé, os armários e as prateleiras usuais os utensílios e objectos de uso são poucos.

Portanto, na noite de 27, na cozinha, em torno da mesa de pé-de-galo, os dois casais esperam a visita... dos invisíveis. A mesinha, depois de bater algumas mensagens, começa sùbitamente a evolucionar com força; algumas pancadas são mesmo violentas; o móvel levanta-se com tal vigor, como quem deseja escapar-se à fiscalização, que os inábeis experimentadores, perturbados pela

inesperada desordem dos fenómenos, decidem acabar com a sessão. Como já era tarde, Roberto e a esposa, que moravam longe, preparavam-se para partir, quando se produziu um facto que ainda mais os atrapalhou.

A senhora Jean Dupont que, segundo a moda, usa os cabelos caídos sobre o pescoço, dá um grito e diz que sentiu mão estranha passar-lhe pela cara e agarrá-la pelos cabelos, puxando-lhe fortemente a cabeça para trás; e de facto a sua cabeça vai bater na parede, ao mesmo tempo que sente um objecto frio e ponteagudo marcar-lhe uma cruz na testa. A epiderme é levemente arranhada e o sangue aparece, marcando aos olhos de todos dois traços formando a cruz, como ela havia dito. Pancadas violentas ouvem-se por toda a parte e os utensílios voam das prateleiras. Não era preciso mais para espalhar o terror no grupo, que resolveu fugir imediatamente. O casal Robert Dupont volta para casa. João e a mulher fecham a porta, deixando tudo como estava. Irão acabar a noite em casa da mãe dele, que mora noutro bairro, numa casita no meio de um jardim.

Como já era tarde e não havia «eléctricos», tiveram de ir a pé. Ao passar em frente de uma «gare», a mulher teve vontade de ir ao toucador. Mal fechou a porta do W. C., sentiu uma força oculta que a obrigou a sentar-se mais depressa do que queria, mantendo-a imobilizada, ao mesmo tempo que sentia outra mão agarrar-lhe os cabelos: teve uma dor violenta e aos pés caiu-lhe uma madeixa de cabelos. Retomando a liberdade de acção, foge, perguntando a si mesmo se não estará louca e vai ter com o marido, mais morta do que viva. Este, ao ter conhecimento do que acabava de suceder, não ficou menos assustado e o casal aterrado seguiu o seu caminho.

Chegados a casa da mãe — que, ao ouvir o acontecido, pergunta se não perderam a razão — instalaram-se para passar o resto da noite. As horas decorreram numa tranquilidade relativa. Perto das 8 da manhã, ouvem pancadas de enorme violência. Pedaços de madeira voam através do quarto, onde descança a mulher de João. Súbito, esta, sentada num divã, dá um grito de dor: acabam de puxar-lhes os cabelos. Um tamborete que estava a certa distância voa direito a ela, e em seguida, sem lhe tocar, volta ao ponto de partida onde permanece um instante em equilíbrio instável num dos pés. Estupefacta, sem saber no que acreditar, nem o que fazer, a mãe sugere ao filho que telefone ao irmão, para que venha o mais depressa possível. O homem sai para ir à cabine telefónica mais próxima, mas volta imediatamente, atrapalhadíssimo. Quer falar e não pode, com a língua inchada e pendente da boca e a garganta apertada como se alguém o estrangulasse. Balbucia palavras incompreensíveis e depois de alguns minutos de angustias para ele e os assistentes — volta-lhe o uso da fala. Consegue telefonar e o irmão Roberto e a mulher não tardam. Diante da mãe e dos dois casais, uma nova madeixa de cabelos é arrancada e cai no chão, à vista de todos. E pancadas se fazem ouvir e objectos são deslocados... A mulher do João receia ir sòzinha ao W. C., que é no quintal, e pede à sogra que a acompanhe. No caminho, esta diz à nora:

— Porque puxas assim pelo meu avental?

— Não sou eu que puxo, pois também sinto puxaram-me pela roupa.

De repente, o avental caíu no chão. A tensão era tão grande, que rebentou as alças.

Em consequência destas diversas manifestações, Roberto telefonou-nos, pondo-nos ao corrente do que se passara desde a véspera com a sua família e solicitando uma entrevista imediata. Pouco depois, eu recebia a visita dos dois casais, em cujas caras (principalmente na das mulheres) era bem visível uma expressão de terror. Depois fomos postos ao corrente dos factos que acabamos de narrar e cuja veracidade mais tarde verificámos numa visita que fizemos à mãe. À saída, a mulher de João, que ainda não voltara a casa depois de a ter abandonado bruscamente, sentiu-se como que impelida a voltar. Mal chegou, entendeu que devia fazer a cama e ao levantar o travesseiro encontrou uma folha de papel com uma cruz traçada a lápis e ao lado um lápis que não era do casal. Diante deste novo mistério os esposos encheram-se de medo e abandonaram imediatamente a casa, voltando para a da mãe.

# turbadoras na Casa de uma Porteira

No dia seguinte, domingo, tendo ido ao velódromo para assistir a jogos desportivos, a senhora Dupont, mal se sentou começou a sentir apalpões e arranhões nas coxas e nas pernas, arranhões esses que à noite ainda estavam bem visíveis.

Nessa noite, tentámos nova sessão de tiptologia na cozinha da porteira, mas nada obtivemos de interessante. Aqueles que dizendo-se pai e mãe, se haviam manifestado anteriormente, declararam não poderem intervir na cessação dos fenómenos.

O resto da noite foi calmo, bem como os dias seguintes, ainda que às vezes se ouvissem pancadas e tivesse havido deslocações de objectos; mas não tornaram a puxar os cabelos nem a arrancá-los. A senhora declarou que o seu terror fora substituido por tranquila resignação.

Em 12 de Outubro houve novo alarme, com puxões de cabelos, mas de curta duração; depois disso, algumas semanas decorreram em calma.

No dia 11 de Janeiro de 1947, a senhora Dupont, encontrando-se só em casa, no vestíbulo, de costas voltadas para a porta e a cerca de metro e meio de distância recebeu sùbitamente um «formidável» pontapé no fundo das costas. Surpreendida e furiosa ao mesmo tempo, voltou-se, supondo que alguém tivesse entrado sem ela dar por isso, mas não viu ninguém e a porta estava fechada por dentro. Mas, ainda que o pontapé tivesse sido dado sem fazer bulha, um cão que dormia sobre um móvel saltou para o chão, de ore-

# Francisco de Noronha

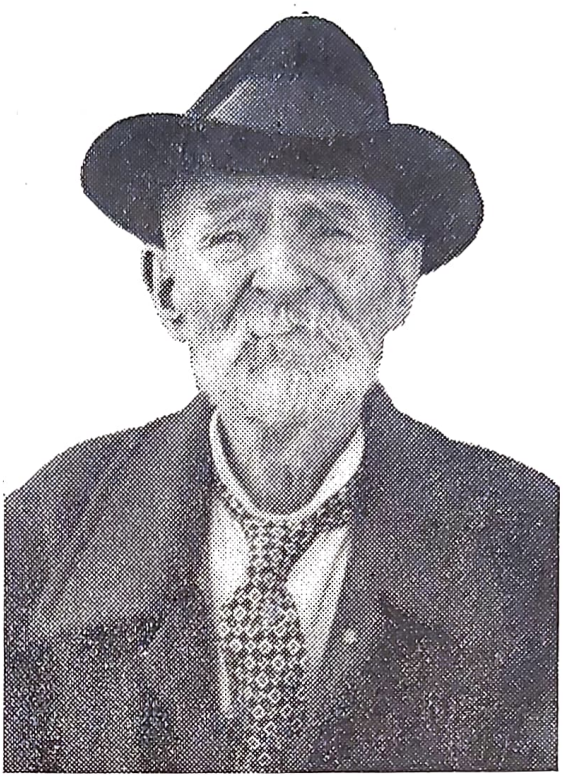

*No dia 15 do corrente passou o 89.º aniversário do nosso operoso colaborador F. Noronha, que tantos e tão belos trabalhos tem publicado nesta revista. Apesar de próximo dos 90, o seu espírito mantém-se juvenil e irrequieto, na plena eficiência de suas faculdades.*

*Muitos dos seus amigos projectavam uma romagem naquele dia à sua residência, mas o homenageado tomou conhecimento do que se passava e dissuadiu os promotores, com receio de consequências desagradáveis, atenta a sua grande sensibilidade.*

Estudos Psíquicos *não podia ficar indiferente ao acontecimento. F. Noronha é um plumitivo de garra e a sua probidade é tão grande como a inteligência que o distingue entre muitos.*

*É incrível como um homem de 89 anos ainda consiga produzir obras variadíssimas, cheias de erudição, tocando os mais diversos pontos da filosofia, do direito, da literatura, num estilo próprio e difícil de imitar! Porque a sua colaboração não se limita a esta revista. Estende-se por diferentes publicações, sempre elevada, sempre correcta. O seu desprendimento das frioleiras terrenas vê-se na gravura desta nota. O que o interessa é a fraternidade humana. A sua atitude é característica. E para se avaliar da sua fecundidade como publicista, basta dizer que, enviando-lhe nós, há tempos, 360 linguados de papel para a sua colaboração, um mês depois no-los devolvia inteiramente preenchidos.*

*O sábio Fontenelle encontrou aos 90 anos uma dama da sua idade que se admirou da morte se ter esquecido deles.*

*— Schiu! — respondeu o astrónomo, pondo o dedo no nariz —. E avançou no tempo... até aos 100.*

*F. Noronha pode atingir o mesmo ponto, como Fontenelle, mas não necessita de pôr o dedo no nariz. A sobrevivência é a sua maior certeza. Tão certa, como o abraço que lhe damos nesta hora e que traduz todo o nosso apreço e admiração.*

lhas murchas e ar enfiado, e refugiou-se num canto.

Note-se que todas as vezes que a Sr.ª Dupont ia ao andar de cima, à casa de um inquilino, lavar a louça, também lá se ouviam pancadas violentas e os móveis se moviam. Uma vez a vibração dos tabiques foi tão violenta, que o tabique dos toucadores abriu fendas.

A dona da casa que nós já tinhamos visitado declarou-nos que desde a juventude muitas vezes tinha sido importunada por fenómenos da mesma espécie. Mas ficou tão aborrecida, que se mudou e não mais pudemos interrogá-la.

Quanto à Sr.ª Dupont, sem dúvida que tem algumas faculdades mediúnicas, ainda que se hajam revelado só depois das sessões de tiptologia. Quando perdeu a mãe, passou a noite junto do caixão; e enquanto velava, sentiu dedos que a acariciavam e que alguém lhe murmurava ao ouvido palavras cujo sentido não compreendeu.

Um aspecto muito particular deste assombramento reside no facto de terem sido observadas sevícias corporais, tais como, cabelos arrancados ou puxados, sinais de arranhões na pele, etc. Uma das madeixas arrancadas deixou-lhe na cabeça um claro de sete milímetros de diâmetro.

Sevícias deste género têm sido observadas muitas vezes. Encontram-se exemplos nos trabalhos de um autor muito conhecido, o sr. Hereward Carrington, investigador do «Instituto Psíquico Americano».

Apesar de múltiplas causas de erro, é impossível não reconhecerem a existência de certas manifestações perturbadoras e tanto mais misteriosas, quanto não podem ser explicadas pelas leis naturais conhecidas.

O carácter sério de numerosas testemunhas (algumas delas convidadas a depor perante os tribunais), a abundância das provas, a analogia dos fenómenos no tempo e no espaço, a frequente incapacidade em que se encontraram os agentes da polícia para descobrir a mais pequena fraude ou a mais simples combinação e o facto de que todos os meios imaginados para revelar a fraude ou a melevolência se mostraram insuficientes em numerosos casos, tudo isso milita eloquentemente em favor da autenticidade dos factos.

*TRADUZIU MÁRIO BACELAR*

# Crónica Mundial

Por ISIDORO DUARTE SANTOS

## FENÓMENOS DE TRANSPORTE

*La Idea*, de Buenos Aires, publicou há pouco um artigo de José Cáceres em que trata de fenómenos de *apport* obtidos na Associação «Adelante», da mesma cidade, e que vamos resumir para estas colunas.

Ali se realizaram sessões experimentais de alto relevo no sentido de obter fenómenos transcendentais, sob a direcção espiritual do Dr. Gustave Geley e outras entidades, entre elas um hindu que abre os trabalhos. O Grupo compõe-se de sete membros e trabalha com sete médiuns, em obediência ao significado esotérico deste número.

Os trabalhos iniciaram-se com bons auspícios e em pouco tempo conseguiu-se uma mensagem e um *apport*, além da visita de várias entidades, com Eusápia Paladino e Ernesto Bozzano, que auguraram ao grupo um futuro promissor.

O espírito de Geley deu a escala de importância dos fenómenos de efeitos físicos:

1.º Movimento de objectos.
2.º Levitação.
3.º *Apports*.
4.º Moldes.
5.º Materializações.

Os fenómenos de movimento de objectos e levitação são os menos importantes e realizam-se com o auxílio de espíritos inferiores. Os *apports*, moldes e materializações, são obtidos por meio de espíritos elevados e são trabalhos de alta categoria, sobretudo os de materialização, que são os mais difíceis e delicados. No *processus* de levitação extraem-se pequenas partículas dos assistentes para formar a alavanca e o ectoplasma. Nas materializações, o médium deve manter-se passivo e tranquilo, corpo lasso, mãos caídas ou apoiadas nas pernas. Para obter o ectoplasma que se extrai a pouco e pouco em todas as sessões, uma parte destinada aos trabalhos seguintes e outra para desenvolvimento mediúnico, o médium sente grande dor no peito (plexo solar), enquanto os seres exercem acção nas glândulas para conseguir o ectoplasma.

Cada médium destina-se a um trabalho específico. Uns estão sentados, outros caem no chão e outros sofrem movimentos bruscos.

A catalepsia é o princípio dos fenómenos físicos e é o que se tem produzido sempre nestas sessões.

Eis como surgiu o primeiro fenómeno:

Tanto os médiuns como os experimentadores despojaram-se de objectos metálicos antes de entrar no recinto. Nesse momento a médium Juliana de Benenati não conseguiu tirar um anel, por mais esforços que fizesse, acabando-se por desistir. No final da sessão, porém, notou-se com surpresa que o tinha perdido. Procuraram-no sem resultado. Este anel de prata tem uma inscrição em sânscrito e foi obtido num *apport* anterior. Julgando-se que tivesse sido levado da mesma maneira, considerou-se perdido, mas qual não foi a surpresa do articulista, que é um dos experimentadores, quando, no dia seguinte, ao meter a mão num bolso do saco, encontrou o anel em referência!

O segundo e mais transcendental é o seguinte ocorrido na última sessão. Antes de mais nada, descrevamos a forma de experimentar: No centro do salão coloca-se uma mesa de madeira de 0,80 × 0,60 metros, onde se coloca um porta-voz de papel, uma régua, um copo com água, papel e lápis. Em torno da mesma e à distância de 60 ou 80 centímetros sentam-se os médiuns em círculo e atrás deles os experimentadores. Há algumas sessões que a sr.ª Beneneti via no copo uma espécie de objecto de cobre que não conseguia precisar. Nesse dia um espírito comunicou-se por ela e antes de falar caiu qualquer coisa da parte inferior da mesa que na semi-obscuridade não puderam distinguir, ao mesmo tempo que uma vidente via passar debaixo da mesa um ser espiritual de aspecto corpulento, o qual se manifestou, pedindo que o aceitassem como colaborador, pois era especialista de «*apports*».

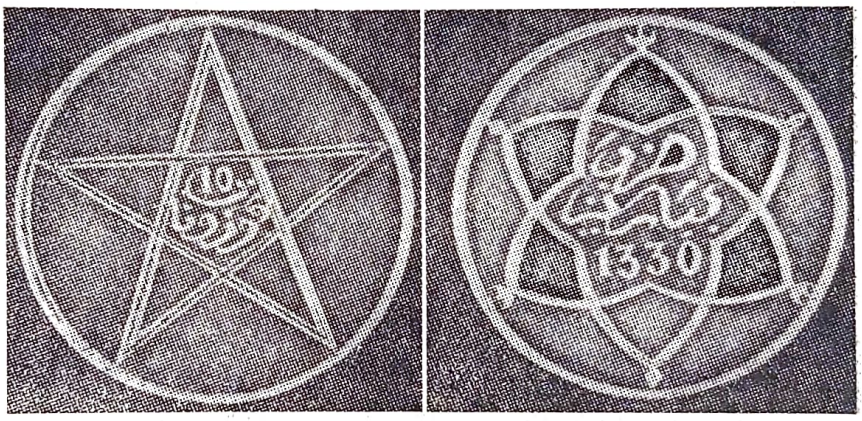

*As duas faces da moeda obtida na Associação «Adelante»*

Depois manifestou-se Gustave Geley, que disse:

— Com auxílio dos seres semi-materializados e apoiando-se nas correntes astrais, se desintegra o objecto para realizar o *apport*. Como a desintegração não foi completa, o objecto transporta-se aos grandes laboratórios do espaço, onde se transforma em matéria suficientemente subtil para atravessar os obstáculos materiais, como paredes, portas, etc. Uma vez trazido ao sítio, tomam-se pequenas partículas dos assistentes médiuns e experimentadores, e o

objecto se reconstitui imediatamente. Esta integração da matéria produz calor, como têm provado outros experimentadores, entre eles, Zoellner, nos trabalhos que realizou com Slade.

Analisado o objecto transportado, verificou-se que era uma moeda de cobre, antiga e rara, do Egito, que numa face tem o pentagrama ou estrela de cinco pontas, chamada o Athanor dos hermetistas, que representa o homem ou microcosmo, antigamente usada pela magia. Significa o poder da inteligência a dominar os quatro elementos. A magia branca com a ponta para cima e a magia negra com a ponta para baixo. Neste caso com a ponta para cima tem no centro uma inscrição que diz: «10 piastras». Na outra faz um duplo triângulo equilátero formado por uma espécie de trevos sobrepostos na forma habitual e uma inscrição, como a anterior em arábico, que diz: «Jesus Asraim».

A gravura que ilustra esta nota dá uma ideia exacta da moeda obtida na Associação «Adelante», cujos trabalhos experimentais suscitam a atenção dos investigadores argentinos.

## UM GRANDE INVESTIGADOR QUE DESAPARECE

*Psychic News*, de 24 de Maio último, insere a notícia do trespasse do Dr. William Brown, o maior psicólogo britânico que durante mais de 40 anos se interessou vivamente pelos fenómenos psíquicos. São notáveis os seus trabalhos acerca de psicologia médica e dos grandes problemas internacionais.

Diz o articulista que não é vulgar um psicólogo tornar-se investigador psíquico. Mas Brown foi uma excepção, visto que se tornou psicólogo depois de começar a estudar os fenómenos espiritas. «A Personalidade Humana», de F. W. H. Myers, é que lhe despertou a atenção. Para isto muito contribuíu a sua mediunidade psicográfica, que usava frequentemente em casa com a família.

As suas investigações remontam ao primeiro quartel deste século, quando Eileen Garrett, Gladys Osborne Leonard, Margery Crandon e Rudi Schneider estavam na plena posse de suas extraordinárias faculdades. Mas há pouco tempo, quando assinou favoràvelmente o relatório da Comissão nomeada pelo Arcebispo Lang para estudar o Espiritismo, é que o seu nome se tornou conhecido como espirita, embora a extrema precaução dos seus pensamentos e palavras, quando se desempenhou da tarefa, levasse algumas pessoas a olharem-no como um céptico. O que é certo é que, depois de assistir aos fenómenos obtidos por Rudi Schneider, notou que devia «suspender o julgamento». É que ele vira certa mesa deslizar de um quarto para o outro e belos narcisos cairem-lhe aos pés... e não tinha motivos para julgar que alguns assistentes pudessem originar semelhantes movimentos. A reserva mantida baseava-se na sua ignorância acerca da estrutura da sala das sessões. Não podia conceber expediente pneumático que produzisse o movimento testemunhado, mas também não sabia como agira Schneider para realizar os seus trabalhos. Depois de analisar os fenómenos a que assistira, disse que havia ali qualquer coisa que podia levá-lo a mais amplas conclusões». Isto mesmo afirmou em 1934, quando falou em Caxton Hall sob o patrocínio da Liga da Sobrevivência.

Uma vez assistiu incognitamente às sessões da médium Osborne Leonard e recebeu quatro mensagens que aceitou como fidedignas, mas como investigador meticuloso viu coisas que ainda não podia explicar. Nestas sessões se revelou médium psicográfico e daí em diante a sua mão respondia a perguntas que ele formulava mentalmente.

Prosseguindo em suas pesquisas, visitou um médium que lhe revelou a morte próxima de um irmão que estava em França. Mercê deste aviso deu um salto àquele país e pôde ver o irmão antes de morrer.

Em seguida interessou toda a família nos fenómenos psíquicos, constituíndo um grupo espirita que trabalhava com a mesa e a prancheta.

— Não sabíamos nada de Espiritismo — disse ele — mas obtivemos notáveis resultados.

O Dr. Brown foi um dos investigadores que segurou a mão de Margery Crandon, quando o espírito de Walter deu as suas impressões digitais. E foi dele também que partiu a ideia de hipnotizar Eileen Garrett para ver o efeito que isso produziria nas suas faculdades. Apesar dos riscos que o caso acarretava, a médium não hesitou em submeter-se à experiência. Eis o que ele escreveu no seu livro «Psychology and Psychoterapy»: «Se um inconsciente pode impressionar outros inconscientes ou espíritos desmaterializados fora do plano físico, então novas e fascinantes especulações se abrem ao nosso entendimento. Se há alguma coisa na investigação psíquica que não pode ser impugnada pela chamada fraude, ou pela alienação mental, temos de reconhecer a possibilidade de forças alheias a nós e que parece não terem relação com as forças materiais conhecidas». De resto, ela sabia muito bem que a limitação era peculiar a todas as investigações psíquicas. Mesmo que o não fosse — acrescentava ele — e que se pudessem reunir numerosos testemunhos, isso só provaria a permanência do espírito durante algum tempo após a morte do corpo e não a imortalidade.

Embora o Dr. Brown nunca declarasse a sua crença na sobrevivência, aceitava bem essa ideia, chegando um dia a dizer numa reunião pública: «Considerando os mais altos valores da vida, vemos que só a sobrevivência pode levar-nos à concepção da verdadeira racionalidade do universo».

Referindo-se aos cientistas, disse na mesma reunião que «estão prontos a investigar, mas não em termos científicos, pois não querem provar a sobrevivência».

Eis, em resumo, a personalidade que acaba de abandonar a Terra em demanda de outras regiões mais altas.

Como dissemos, foi um dos signatários do célebre relatório do Dr. Lang que não chegou a publicar-se, embora as suas conclusões transcendessem as grossas paredes do Arcebispado. Ele próprio votou pela realidade dos fenómenos observados e manifestou-se a favor da publicação do documento.

*Estudos Psíquicos* não podia deixar passar esta efeméride sem anotação condigna. O nome do Doutor William Brown, que estudou e praticou o Espiritismo durante quatro décadas, que fundou um Grupo experimental no seio da própria família e se notabilizou em psicologia médica, fica como exemplo de muitos homens impolutos que sem alarde das convicções individuais estudaram problemas de grande magnitude interditos à maioria do vulgo. Ele sabia que a morte não destruía a essência espiritual e por isso levou a maior parte da existência a pesquisar com critério científico.

# Notas & Comentários

## «MUNDO ESPIRITA»

*Com a desencarnação do Dr. Artur Lins de Vasconcelos, a direcção do antigo semanário* Mundo Espirita, *do Rio de Janeiro, que durante muitos anos esteve subordinado à orientação do Dr. Henrique Andrade, passou às mãos do valoroso batalhador João Ghignone, actual Presidente da Federação Espirita do Paraná e nosso querido representante em Curitiba, capital do Estado.*

*É uma notícia auspiciosa que nos chegou por via particular. Cremos que o seu novo director siga as pegadas de Lins de Vasconcelos, um dos homens que mais concorreram para a conciliação da família espirita brasileira. João Ghignone é um verdadeiro paladino do Espiritismo, de probidade incontestável, que muito poderá fazer em prol da Doutrina. Cá o esperamos para o saudar e incitar, embora saibamos que o bom obreiro não necessita de incitamento. Que o «Mundo Espirita», em terceira fase, não desmereça das fases antecedentes e possa de novo concitar a atenção de toda a família espirita brasileira!*

## «IMPOR AS MÃOS NÃO É DELITO...»

La Revue Spirite *transcreve o seguinte do grande semanário «Ici-Paris», a propósito de um julgamento do Supremo Tribunal de Agen:*

*«Acaba de realizar-se no Supremo Tribunal de Justiça de Agen um julgamento que marcará uma data no processo que a Ordem dos Médicos instaurou aos curandeiros.*

*«A senhora Thédet, conhecida por M.me de Castellane, fora condenada a multa pelo tribunal correccional de Dax e o Supremo Tribunal de Pau. Este julgamento foi, porém, anulado pelo Supremo Tribunal de Recurso e o processo voltou há pouco ao Supremo Tribunal de Agen.*

*«O defensor Pech afirmou que o facto de impor as mãos não constituia delito de exercício ilegal da medicina e o Tribunal absolveu pura e simplesmente a senhora Thédet e indeferiu o pedido da Ordem dos Médicos, que exigia 50.000 francos de perdas e danos e foi condenada nas custas e selos do processo.*

*«Alguns tribunais correccionais já tinham adoptado este critério noutros processos, mas parece-nos que é a primeira vez que um Supremo Tribunal adere a esta opinião. Este julgamento podia fazer jurisprudência».*

*Sim, impor as mãos não é delito... E quantos médicos não há que têm recorrido aos «curandeiros» que a Ordem dos Médicos combate, com o pretexto muitas vezes caviloso de velar pela saúde pública? Ainda bem que um Supremo Tribunal de Justiça estabeleceu doutrina em França acerca de um malfadado assunto que tantos prejuízos tem causado à saúde que se deseja acautelar.*

## «NÃO QUERO TELEFONAR!»

Psychic News, *de Londres, narra um caso estranho passado com a telefonista de uma Companhia de Electricidade da cidade brasileira de Vitória. A rapariga tinha acabado de merendar e dirigiu-se ao espelho, a fim de ajeitar o cabelo, quando viu na superfície reflectora a mão de um homem que não se encontrava no quarto.*

*Minutos depois, outra telefonista foi pentear-se e novamente um rosto de homem apareceu atrás dela reflectido no espelho, o que a assustou verdadeiramente.*

*Ambas as telefonistas retomaram, apreensivas, o seu trabalho. Depois entrou no quarto terceira telefonista e o fenómeno repetiu-se, ao mesmo tempo que uma forte voz masculina gritava:*

*— Não! Não! Não quero telefonar!*

*Escusado será dizer que as três empregadas abandonaram logo o compartimento, ao mesmo tempo que dois inspectores ali acorreram atraídos pelos gritos das raparigas.*

*Uma vez interrogadas, declararam ter visto o rosto de Abel Gonçalves reflectido no espelho e terem ouvido a sua voz.*

*O pior é que o tal Gonçalves, que era oficial do mesmo ofício, tinha morrido alguns meses antes, o que ainda mais perturbou os empregados da Companhia.*

*O que assustou as telefonistas não foi o reflexo do rosto no espelho, mas a certeza de que não havia homem algum no quarto e que, portanto, o fenómeno só podia ter origem supranormal... E quando o «outro mundo» entra em cena, é caso sério para os «espíritos fortes»...*

## SONHO VERÍDICO

Do Diário de Notícias *extraímos a seguinte nota enviada da cidade do México em 14 de Maio último:*

*«Maria Martínez sonhou que um terramoto lhe fazia cair sobre o leito o teto da habitação. Acordou e alarmada levantou-se e fugiu para a rua. Dez segundos depois dava-se uma explosão na Fábrica de Pólvora no Bairro de Guadalupe. O telhado da casa abatia sobre o leito de que pouco antes fugira a senhora Martínez. Em consequência da explosão mais de cem pessoas foram socorridas pela Cruz Vermelha e os prejuízos são calculados em milhão e meio de pesos».*

*O fenómeno em questão pertence à categoria das premonições, que têm sido estudadas por eminentes investigadores das ciências psíquicas, entre os quais o Prof. Ernesto Bozzano.*

## «TERCEIRO MILÉNIO»

*Recebemos o n.º 2 desta publicação, órgão oficial da «Associação Brasileira da Universidade do Cristo», Rua dos Goitacazes, 183, Campos, R. J. destinada à propaganda das obras do nosso correspondente Pietro Ubaldi que ali publica interessante carta, pela qual se vê que SUA VOZ lhe diz que «volte ao Brasil, lugar do seu novo trabalho».*

# Noticiário

## 25.º SORTEIO DE LIVROS ESPIRITAS

Continua em plena eficiência esta modalidade de bem-fazer; e continuam da mesma forma os sorteios de livros para estímulo dos que enfileiram nesta cruzada fraternal.

No 24.º sorteio, correspondente ao mês de Maio, foram distribuídos 6 prémios que couberam aos seguintes subscritores e nossos prezados confrades:

1.º prémio — «A Fazenda Mal Assombrada» — D. Maria Ilídia Armada, de Lisboa.

2.º prémio — «Contribuições para o Espiritismo» — Faustino Costa de Andrade, do Porto.

3.º prémio — «No Caminho da Espiritualidade» — D. Emília da Piedade, de Gouveia.

4.º prémio — «Espiritismo» — Manuel S. Teixeira, de Lamego.

5.º prémio — «Fenomenologia Mediúnica» — Fernando Vasconcelos, de S. João da Madeira.

6.º prémio — «Organizações Federativa» — João de Deus Santana da Fonseca, de Lisboa.

Aos contemplados deste mês apresentamos os nossos cumprimentos, com o desejo de que mantenham viva a solidariedade que afirmam no seu gesto altruista.

## SOCIEDADE ESPIRITA ALLAN KARDEC

A Sociedade Espirita Allan Kardec, com sede própria na Rua General Andrade Neves, 60, Porto Alegre, Rio Grande do Sul, Brasil, teve a gentileza, que muito agradecemos, de nos comunicar os nomes de seus novos corpos gerentes para o triénio 1952-1954 e que são os seguintes:

DIRECTORIA — *Presidente*— General Floriano de Oliveira Faria; *Vice-presidente*—Pedro Viero; *1.º secretário* — Major António Adolfo Manta; *2.º secretário* — Jahir Maria Soares; *1.º tesoureiro* — Coronel Rodolfo Lazzarotto; *2.º tesoureiro* — Capitão Marcílio Sequeira; *Bibliotecário* — Dora Conrad; *Departamento Espiritual* — Mário Canto da Silva. CONSELHO FISCAL — Francisco Jaime; Coronel Enapino Brusque Borges de Andrade e Mário Canto da Silva. SUPLENTES — Alcides Alves, Emílio Berthold Filho e Major João Pedro de Mateo.

A esta agremiação, que se tem distinguido pelo seu aprumo e inexcedível dedicação à causa espirita, enviamos calorosas saudações com votos de progresso material e espiritual.

## CURA REPENTINA

O *Diário de Notícias* de 15 do corrente publica a seguinte nota, datada de Modena:

Lúcia Bellodi, de 21 anos, sofria há dois anos de uma forma de diabetes insípida, refractária a todos os tratamentos experimentados. Internada numa clínica, teve ontem uma crise forte e desmaiou. Ao recuperar os sentidos, disse aos médicos que tinha sonhado que o seu sofrimento acabara e que se sentia muito bem. Com efeito, os médicos verificaram que se tinha curado repetinamente, mas não podem explicar o processo de cura. — (F. P.).

Quantas e quantas curas se não realizam à margem da medicina, com proveito para médicos que se enfeitam com penas alheias?

## CORRESPONDÊNCIA

Mais uma vez avisamos os que se nos dirigem por escrito que devem fazer acompanhar a correspondência por 2$50 em franquias postais, sempre que desejem resposta. De outro modo, ser-nos-á impossível satisfazê-los, em virtude da aglomeração de missivistas e não termos fundos que possam enfrentar tão grandes despesas.

Este aviso estende-se a todos, sem excepção.

## FÉRIAS DO CENTRO

A exemplo dos anos anteriores, o Centro Espiritualista Luz e Amor entra em férias no próximo dia 1 de Agosto, cessando, portanto, os seus trabalhos habituais, que serão retomados no princípio de Outubro. Contudo, durante o referido mês de Agosto, a secretaria manter-se-á aberta para atender os prezados consócios.

## GRUPO REPER-SIAM

Este Grupo de irradiação mental continua a funcionar durante o mês de Julho, sob a direcção de Isidoro Duarte Santos. Todos aqueles que queiram beneficiar das irradiações deste Grupo deverão inscrever-se como sócios do Centro Espiritualista Luz e Amor.

## PROGRAMA DOS TRABALHOS DO CENTRO NO MÊS DE JULHO DE 1952

Dia 4, 6.ª feira, às 21,30 — Sessão experimental dirigida por Ramos Pereira.

Dia 6, domingo, às 16 horas — Sessão de homenagem ao Espírito de Isabel de Aragão, promovida pelo Grupo Allan Kardec.

Dia 13, domingo, às 16 horas — Palestra por Ramos Pereira.

Dia 20, domingo, às 16 horas — Sessão do Grupo General Passaláqua, com a médium D. Maria Fernanda Moreira.

Dia 25, 6.ª feira, às 21,30 — Sessão experimental dirigida por Ramos Pereira.

Dia 27, domingo, às 16 horas — Conferência por D. Ivone de Sousa, intitulada «Bases Espiritualistas».

## FUNDO DE BENEFICÊNCIA

Destinados ao Fundo Permanente de Beneficência recebemos os seguintes donativos que agredecemos:

*Maio* — D. Maria Luiza Dias Oliveira, do Porto, 20$00; B. M., de Manique do Intendente, 5$00; Cipriano José Marques, de Saide, Anadia, 15$00; I. S., de Lisboa, 20$00; Subscrição do 24.º Sorteio de Livros Espiritas, 150$00; J. M., da Cidade da Beira, Moçambique, 300$00. TOTAL — 510$00.

Entregue ao Grupo de Protecção às Crianças — 780$00.

# Obras de Ciências Psíquicas e Filosofia Neo-Espiritualista

(em depósito nesta redacção)

| | br. | enc. |
|---|---|---|
| **DR. INACIO FERREIRA** | | |
| Novos Rumos à Medicina, 2 volumes encadernados de grande formato cada um | | 60$00 |
| Além Razão?, resposta magistral aos ataques feitos ao Espiritismo | 45$00 | 53$00 |
| **FRANCISCO CANDIDO XAVIER (Médium)** | | |
| Agenda Cristã, pelo *Espírito de André Luiz* | 15$00 | |
| Alvorada Cristã, pelo *Espírito de Neio Lúcio*, livro maravilhoso e educativo, para crianças de todas as idades | 18$00 | |
| Boa Nova (quadros evangélicos), ditados pelo *Espírito de Humberto de Campos* | 20$00 | 32$00 |
| A Caminho da Luz, pelo *Espírito de Humberto de Campos* | 25$00 | |
| Caminho, Verdade e Vida, pelo *Espírito de Emmanuel* | 30$00 | |
| Cartilha da Natureza, pelo *Espírito de Casimiro Cunha* | 26$00 | |
| O Consolador, pelo *Espírito de Emmanuel*, resposta a 461 perguntas | 24$00 | 35$00 |
| Crónicas de Além-Túmulo, ditadas pelo *Espírito de Humberto de Campos* | 30$00 | |
| Emmanuel, repertório de ensinamentos cristãos, ditados pelo Espírito de *Emmanuel* | 20$00 | |
| Falando à Terra, colectânea de mensagens de homens célebres brasileiros | 27$00 | 38$00 |
| Há dois mil anos, romance empolgante ditado pelo *Espírito de Emmanuel* (nova edição) | 42$00 | 54$00 |
| 50 Anos Depois, continuação do romance supra, pelo *mesmo autor* | 38$00 | 50$00 |
| Jesus no Lar, pelo *Espírito de Neio Lúcio* | 15$00 | |
| Lázaro Redivivo, pelo *Espírito do irmão X* (Humberto de Campos) | 27$00 | |
| Libertação, pelo *Espírito de André Luiz* | 30$00 | |
| Luz Acima, crónicas pelo *Espírito de Humberto de Campos* | 27$00 | 38$00 |
| Mensageiros (Os), pelo *Espírito de André Luiz* | 34$00 | 46$00 |
| Missionários da Luz, pelo *Espírito de André Luiz*, obra dedicada às pessoas cultas | 38$00 | 50$00 |
| Nosso Lar, pelo *Espírito de André Luiz* | 30$00 | 42$00 |
| No Mundo Maior, pelo *Espírito de André Luiz* | 32$00 | 44$00 |
| Novas Mensagens, do *Espírito de Humberto de Campos* | | 38$00 |
| Obreiros da Vida Eterna, pelo *Espírito de André Luiz* | 40$00 | |
| Pão Nosso, pelo *Espírito de Emmanuel* | 32$00 | |
| Paulo e Estevão, nova edição, pelo *Espírito de Emmanuel* | 50$00 | 64$00 |
| Pontos e Contos, pelo *Irmão X* | 28$00 | |
| Renúncia, romance empolgante e consolador, destinado aos tristes e desesperados, ditado por *Emmanuel* | 50$00 | 62$00 |
| Reportagens de além-túmulo, pelo *Espírito de Humberto de Campos* | 27$00 | 38$00 |
| Volta Bocage, Sonetos pelo *Espírito de Bocage* | 16$00 | |
| Voltei, do *Espírito de Jacob* | 20$00 | |
| **OBRAS DIVERSAS** | | |
| A Abadia dos Beneditinos, romanc mediúnico pelo *Espírito do Conde de Rochester* | 45$00 | |
| Afinal Quem Somos? por *Pedro Granja* | 50$00 | |
| Almas Crucificadas, empolgante romance mediúnico, ditado pelo *Espírito de Vitor Hugo* | 38$00 | |
| António de Pádua, por *Almerindo Martins de Castro* | | 35$00 |
| Almas que Voltam, romance espirita por *Fernando do Ó* | 26$00 | |
| Barqueira do Júcar, romance mediúnico, recebido por *J. F. Colavida* | 28$00 | 40$00 |
| Beijo (O) da Morta, romance mediúnico recebido por *Celestina Arruda Lança* | 22$00 | 34$00 |
| A Casa Assombrada, romance pelo *Dr. Bezerra Meneses* | 30$00 | |
| Chanceler (O) de Ferro, empolgante romance mediúnico ditado pelo *Espírito do Conde de Rochester* | 54$00 | 66$00 |
| Ciência Metapsíquica, pelo *Dr. Carlos Imbassahy*, obra magnifica que interessa a todos os estudiosos do Espiritismo | 30$00 | |
| Ciência Divina, pelo *Espírito de Jaime Braga*, recebido pelo médium *Doutor Porto Carreiro Neto* | 30$00 | 42$00 |
| Claustro (O), romance realista acerca da vida eclesiástica, por *Manuel Arão* | | 35$00 |
| Conselhos a Meu Filho, (colectânea de ensinamentos morais muito interessantes), pelo *Dr. Inácio Ferreira* | | 15$00 |
| Contribuições para o Espiritismo, por *Alexandre Dias* | 12$00 | |
| Corpo e Espírito, por *Carlos Imbassahy* | 20$00 | 32$00 |
| Cristianismo (O) do Cristo e o dos Seus Vigários, pelo *Padre Alta* | 45$00 | |
| Cruzada Redentora, romance reencarnacionista de fundo histórico, por *António Lima* | 40$00 | 54$00 |
| Um Caso de Desmaterialização Parcial do Corpo de Um Médium, por *Alexandre Aksakoff* | 26$00 | |
| De Cá e de Lá, estudo comparativo do Espiritsmo com várias religiões, pelo *Dr. Romeu Camargo* | | 35$00 |
| Deus para as Criaturas, *mensagens mediúnicas muito interessantes* | 40$00 | |
| Dialética e Metapsíquica, por *Humberto Mariotti* | 26$00 | |

(Continua na 4.ª página de capa)

**O PREÇO DESTAS OBRAS PODE SER ALTERADO SEM AVISO PRÉVIO**

| | br. | enc. |
|---|---|---|
| Do Calvário ao Infinito, grande romance mediúnico, ditado pelo *Espírito de Vitor Hugo* | 54$00 | 66$00 |
| Dor Suprema, grande romance mediúnico ditado pelo *Espírito de Vitor Hugo* | 54$00 | |
| Eça de Queiroz Póstumo (Comunicações de Eça de Queiroz ditadas a Fernando de Lacerda) | 20$00 | 32$00 |
| Eleonora, romance espirita por *Codro Palissy* | 42$00 | |
| Elucidações Evangélicas (resumo da obra de Roustaing), pelo *Dr. António Luiz Saião* | 52$00 | 64$00 |
| **Entre dois mundos** (romance), por *Antoinette Boudin* | 20$00 | 32$00 |
| Erros Doutrinários, por *Júlio Abreu Filho* | 18$00 | |
| **Espiritismo (O) à luz dos Factos** pelo *Dr. Carlos Imbassahy* | 30$00 | 44$00 |
| **Espírito (O) Consolador, pelo Padre** *Marchal* | 32$00 | 45$00 |
| Espiritismo (O) e os Problemas Humanos, por *Deolindo Amorim* | 22$00 | |
| Existência (A) de Deus e a Imortalidade da Alma, por *Adauto Pontes* | 17$00 | |
| Expiação, por *Areolindo Gorjão* | 24$00 | 36$00 |
| **Factos Espiritas, por *William Crookes*** | 20$00 | 28$00 |
| Fantasmas, Fantasias e Fantoches, por *Carlos Imbassahy* e *Pedro Granja*, grande resposta aos detractores do Espiritismo | 60$00 | |
| Faraó (O) de Mernephtah, romance mediúnico ditado pelo *Espírito do Conde Rochester* | 42$00 | |
| **Fazenda (A) Mal Assombrada, romance por *Alexandre Dias*** | 20$00 | |
| Fenomenologia Mediúnica, tese de doutoramento, pelo *Dr. O. Emboaba* | 15$00 | |
| Funerais da Santa Sé, pelo espírito de *Guerra Junqueiro* | 30$00 | |
| Grande (A) Síntese, obra maravilhosa de ciência e filosofia espiritualista, por *Pietro Ubaldi* | | 150$00 |
| **Herculanum, romance mediúnico ditado pelo *Espírito do Conde Rochester*** | 38$00 | 50$00 |
| Interpretação do Apocalipse, por *Cairbar Schutel* | 10$00 | |
| Irmãos de Jesus, por *Kruger de Matos* | 10$00 | |
| Jesus Perante a Cristandade, pelo *Espírito de Bittencourt Sampaio* | 20$00 | |
| **Lídia, romance mediúnico, recebido por *J. Suriñac*** | 30$00 | |
| **Marieta (páginas de duas existências), romance medúnico, recebido por *Daniel Artazú*** | 32$00 | 44$00 |
| **Martírio (O) dos Suicidas, por *Almerindo Martins de Castro*** | 22$00 | |
| **Memórias de uma alma, romance mediúnico, recebido por *J. Suriñac*** | 30$00 | |
| Memórias do Padre Germano, por *Amália Domingo Solér* | 42$00 | 54$00 |
| Margem (A) do Espiritismo, pelo *Dr. Carlos Imbassahy* | 24$00 | |
| Mediunidade (A) e a Lei, por *Carlos Imbassahy* | 22$00 | 30$00 |
| Mediunidade (A), por *Edgar Armont* | 35$00 | |
| Médiuns e Mediunidades, por *Cairbar Schutel* | 24$00 | |
| Meios (Os) Físicos e Naturais na Profilaxia e Cura, pelo *Dr. Fred Wachsmann* | 35$00 | |
| Na Seara do Mestre | 30$00 | |
| Na Sombra e na Luz, grande romance mediúnico, ditado pelo *Espírito de Vitor Hugo* | 36$00 | 48$00 |
| **Nas Pègadas do Mestre, por *Vinicius*** | 30$00 | 42$00 |
| **Nova (A) Luz, ditado mediúnico de crítica a Maeterlinck, por *George Déjean*** | 20$00 | |
| No Limiar do Etéreo, Estudo da Voz Directa, por *Artur Findlay* | 24$00 | |
| **Outro (O) Lado da Vida, por *Carl du Prel*** | 24$00 | |
| Para o Alto, Contos e Apólogos espiritas, por *Leopoldo Machado* | 26$00 | |
| **Pela Vitória do Espírito, pelo *Dr. Fred Wachsmann*, de colaboração com Isidoro Duarte Santos** | 50$00 | |
| Poeira da Estrada, por *Júlio Abreu Filho* | 12$00 | |
| **Problema (O) da Sobrevivência, pelo *Dr. A. Lobo Vilela*** | 10$00 | |
| As Profecias de Daniel e o Apocalipse, por *Sir Isaac Newton* | 60$00 | |
| **Redenção, romance mediúnico ditado pelo *Espírito de Vitor Hugo*** | 36$00 | |
| Reencarnação, por *Djalma Farias* | 18$00 | |
| Região em Litígio, por *Roberto D. Owen* | 45$00 | |
| Reis, Príncipes e Imperadores, casos célebres de psiquismo, por *Almerindo Martins de Castro* | 24$00 | |
| Religião, pelo *Dr. Carlos Imbassahy* | 28$00 | |
| **Roma e o Evangelho, por *J. Amigó y Pellicer*** | 40$00 | 52$00 |
| **Rosário (O) de Coral, pelo *Dr. A. Wylm*, médico neurologista** | 26$00 | 38$00 |
| Sessões Práticas e Doutrinárias do Espiritismo, por *Aurélio Valente* | 30$00 | |
| Síntese do Novo Testamento, por *Minimus* | 25$00 | |
| **Spiritus Maledictus, romance mediúnico recebido por *J. Suriñac*** | 22$00 | |
| Sinal da Vitória, romance ditado pelo *Espírito do Conde Rochester* | 48$00 | |
| Teatro da Mocidade, por *Leopoldo Machado* | 25$00 | |
| Trabalho dos Mortos (O), pelo *Dr. Nogueira de Faria*, 1 grosso volume | | 80$00 |
| Uma (Apenas) Sombra de Mulher, romance espirita por *Fernando do Ó* | 27$00 | |
| Vida (A) Além do Véu, descrições do Além pelo *médium G. Vale Owen* | 23$00 | 35$00 |
| Vida (A) no Outro Mundo, por *Cairbar Schutel* | 23$00 | |
| Vida de Jesus, por *António Lima* | 30$00 | |
| **Vingança (A) do Judeu, romance ditado pelo *Espírito do Conde Rochester*** | 46$00 | 58$00 |
| **Vozes (E as) falaram, novela empolgante, por *Fernando do Ó*** | 30$00 | |

**O PREÇO DESTAS OBRAS PODE SER ALTERADO SEM AVISO PRÉVIO**

VISADO PELA COMISSÃO DE CENSURA

# ESTUDOS PSIQUICOS

*Mensário de Estudos Psíquicos e Neo-espiritualismo Experimental*

MARCEL GENDET

*(Ver pág. 210)*

**CONTÉM:** Uma Parábola, da **Redacção**; Os Grandes Mártires da Fé — Joana d'Arc, por **António Martins**; D. Marcolina Alves; Padre-Nosso, pelo **Dr. Paulo Hecker**; O Instituto Espirita João Evangelista; Aspectos da Vida (Mensagem do Espírito de Alexandre Herculano); Primeiras Inquietações (Parte de um Capítulo de um novo livro de **Lia**); Fenómenos Ectoplásmicos e Ideoplásticos, pelo **Dr. Brunno Adamo**; Vinde a Mim, por **José Simões de Matos**; Introversão, por **Arménio de Alvim Barroso**; A Clarividência e as Suas Manifestações, por **Marcel Gendet**; Forças Neutralizantes, por **Alfredo Miguel**; O Sofrimento é Inevitável?, por **Cyrillo Aleixo**; Uma Visita ao Ergástulo (De um novo livro de **Lia**); Linhas de Rumo, por **R. P.**; Uma Carta de F. Noronha; Livros de Todo o Mundo, Anotados por **Ramos Pereira**; Crónica Mundial, por **Isidoro Duarte Santos**; Notas & Comentários; Noticiário; Livros Recomendados

13.º ANO JULHO DE 1952 N.º 7

MARIA G. DUARTE SANTOS

Fundadora e antiga Directora

## REDACTORES — CORRESPONDENTES

| | |
|---|---|
| **Rio de Janeiro** | *Deolindo Amorim* |
| **Nova Iguaçú** | *Leopoldo Machado* |
| **Uberaba** | *Dr. Inácio Ferreira* |
| **Baía** | *Alfredo Miguel* |
| **Porto Alegre** | *Dr. Paulo Hecker* |
| **Gubbio, Itália** | *Dr. Pietro Ubaldi* |
| **Belo Horizonte** | *Dr. Noraldino de M. Castro* |
| **Buenos Aires** | *Dr. Luís Postiglioni* |
| **Paris** | *Henri Regnault* |
| **Liège** | *Achille Biquet* |
| **Baurú** | *Nabor da Graça Leite* |
| **México** | *Rufino Juanco* |
| **Rosário** | *Tito Livio Bancescu* |

## REPRESENTANTES NO BRASIL

| | | | |
|---|---|---|---|
| **Rio de Janeiro** | *Dr. José Bittencourt A. Coutinho* | **Fortaleza** | *José Borges dos Santos* |
| **S. Paulo** | *"Alvorada de Uma Nova Era"* | **Franca** | *Dr. Angelo Morato* |
| **Campos** | *Clóvis Tavares* | **Cruzeiro** | *José Zácaro Neto* |
| **Curitiba** | *João Ghignone* | **Passo Fundo** | *Ney Vaz da Silva* |
| **Porto Alegre** | *José Simões de Matos* | **Juiz de Fora** | *Orville Derby Dutra* |
| **Ribeirão Preto** | *Dr. Jaime Monteiro de Barros* | **Pelotas** | *Dr. Djalma de Matos* |
| **Belo Horizonte** | *Jorge Béranger da Silva* | **Bajé** | *José Ferreira da Mota* |
| **Maceió** | *Jaime Xavier da Silva* | | |

**Mário Caeiro Alves — representante em viagem no interior do Brasil**

Os artigos assinados são da responsabilidade dos seus autores ★ Não se devolvem originais, sejam ou não publicados

### ASSINATURAS

Continente (cada série de 6 números, não incluindo as despesas de cobrança), 30$00 — Brasil (12 números), Cr. $60,00 — Colónias (12 números) moeda equivalente a 70$00 — Número avulso 5$00 — Número atrasado, 6$00.

**Orgão do Centro Espiritualista Luz e Amor, de Lisboa, e da Maternidade Casa da Mãe Pobre, do Rio de Janeiro**

## Obras de Ciências Psíquicas e Filosofia Neo-Espiritualista

(em depósito nesta redacção)

| | br. | enc. |
|---|---|---|
| **ALLAN KARDEC** | | |
| A Prece | 10$00 | |
| Espiritismo | 15$00 | |
| O Principiante Espirita | 16$00 | |
| O que é o Espiritismo | 16$00 | |
| O Livro dos Espíritos | 30$00 | 42$00 |
| O livro dos Médiuns | 30$00 | 42$00 |
| O Evangelho Segundo o Espiritismo | | 42$00 |
| O Céu e o Inferno | 32$00 | 44$00 |
| A Génese (nova edição) | 32$00 | 44$00 |
| Obras Póstumas | 30$00 | 42$00 |
| Vade-Mécum Kardequiano | 16$00 | |
| **LEON DENIS** | | |
| Catecismo Espirita | 12$00 | |
| Cristianismo e Espiritismo | 30$00 | 42$00 |
| O Além e A obrevivência do Ser | 15$00 | |
| Depois da Morte, nova edição | 45$00 | |
| O Problema do Ser e do Destino (nova edição) | 50$00 | 62$00 |
| Joana d'Arc Médium | 40$00 | 52$00 |
| El Problema del Ser e del Destino | 50$00 | |
| No Invisível (nova edição) | 52$00 | |

| | br. | enc. |
|---|---|---|
| **GABRIEL DELANNE** | | |
| O Espiritismo Perante a Ciência | 40$00 | 52$00 |
| O Fenómeno Espirita | 35$00 | |
| A Alma é Imortal | 52$00 | |
| **ERNESTO BOZZANO** | | |
| A Crise da Morte | 23$00 | |
| Enigmas da Psicometria | 27$00 | |
| Animismo ou Espiritismo? | 40$00 | 52$00 |
| Fenómenos Psíquicos no momento da Morte | 35$00 | |
| Pensamento e Vontade | 20$00 | |
| Xenoglossia | 30$00 | |
| **CAMILLE FLAMMARION** | | |
| Deus na Natureza | 45$00 | |
| O Fim do Mundo | 32$00 | |
| Sonhos Estelares | 24$00 | |
| Stella (romance astronómico) | 40$00 | |
| Urânia | 28$00 | |

*(Continua na 3.ª página de capa)*

**O PREÇO DESTAS OBRAS PODE SER ALTERADO SEM AVISO PRÉVIO**

# ESTUDOS PSIQUICOS

*Mensário independente ao serviço do Espiritismo luso-brasileiro*

**Fundadora e antiga Directora — Maria Gonçalves Duarte Santos**

13.º ANO — LISBOA, JULHO DE 1952 — N.º 7

| Redactor | Director, Editor e Proprietário | Administradora |
|---|---|---|
| **Ramos Pereira** | **Isidoro Duarte Santos** | **Maria Eugénia** |

Redacção e Administração: RUA DO SALITRE, 149-1.º — LISBOA — Telefone 5 6605

Composto e Impresso na EDITORA GRÁFICA PORTUGUESA, LDA. — Rua Nova do Loureiro, 20 — Telefone 2 5295 — LISBOA


# UMA PARÁBOLA

*Toda associação espiritista tem que perquirir um fim moral. Primeiro, congregar os elementos, unificá-los no mesmo diapasão para que a ressonância de ideias seja atingida. Depois, transmitir às agremiações congéneres o fogo sagrado que a domina. E nada se deve fazer pela intriga, erva daninha que prejudica as melhores sementeiras e prolifera em qualquer terreno. Atacar de rosário em punho é apontar uma cruz à laia de bacamarte. É pregar amor e ranger o dente. De que serve o olhar seráfico, se as lágrimas exsudam fel? De que servem atitudes genuflexas, se os punhais brilham no escuro sujeitos a mãos sacrílegas?*

*Era uma vez um louco que surgiu na arena vindo não se sabe donde. Arengou às massas, levantou poeira, e os espectadores, perante o céu enevoado, não puderam avaliar a craveira do tribuno que ficou durante anos encoberto pelo véu da lenda. O seu nome aureolara-se. O povoleu ajoelhava à sua passagem, benzia-se e impetrava a Deus as melhores bençãos destinadas ao cidadão. Mas um dia, do mare magnum emergiram outros oradores, menos tonitroantes, é certo, porém mais objectivos e para os quais a nação não era campo de veniagas nem trampolim de mando. Comedidos de palavras, alteavam-se em obras que se viam de longe. E o tribuno de antano, vergado ao tempo que não perdoa, espumava e vociferava roído de inveja:*

*— Quem se atreverá a cultuar outros deuses?*

*O vento assoprou-o, como à rã da fábula. O manipanso desceu do nicho purpúreo, rebolou na arena como odre empandinado e sumiu-se na escuridão, bramindo contra as massas ululantes.*

*A ampulheta marcou dias, meses, anos. Novos oradores substituiram o antigo, em tribunas diferentes, mais visíveis e apetrechadas. As turbas adquiriram novos hábitos, leram novos livros, entenderam nova linguagem e aspiraram a caminhos mais amplos. Não havia lugar para nebulosidades. O sol raiava no firmamento e todos podiam aquecer-se aos seus raios benéficos.*

*Mas o louco veio à ribalta, enfeixou a bagagem tenebrosa e apoderou-se dos grandes jornais para vazar o ódio em que o vento se havia transformado. E os novos oradores que serviam lealmente o povo foram denegridos pelo tribuno velho com a conivência de alguns orgãos de propaganda, que veicularam a pessonha do energúmeno, sem ver que destruíam os próprios baluartes.*

*A confusão invadiu os arraiais. Entrou a desordem no esforço e a desconfiança nas almas. O trabalho realizado em silêncio foi desfeito pela inconsciência. E os inimigos vigilantes puderam conquistar fàcilmente a trincheira que parecia inexpugnável. O louco teve a sorte de Robespierre. Passados alguns anos, ninguém se lembrava dele, mas o campo arroteado passou a outros donos que o encheram de sementes espúrias. E a história falou depois, não para culpar o louco, mas a massa amorfa que lhe servira de capacho...*

*Ouça quem tenha ouvidos de ouvir. Não nos deixemos adormecer pelo ópio da vesânia; de outro modo, sucederá o mesmo ao Espiritismo, absorvido por outros credos que têm preferência no conceito dos ignorantes. Que do nosso campo não saiam pedras que firam os trabalhadores de boa vontade. Guardem-nas para defesa enérgica, quando forem atacados inglòriamente. Então é que é preciso retesar os músculos no bom combate. Retesá-los para enlamear irmãos em crença é próprio de loucos que não sabem encarar de frente o inimigo.*

# Os Grandes Mártires da Fé

## JOANA D'ARC

### I

É sempre com o coração repassado por um sentimento de admiração e amor, que recordamos a vida de abnegação e de sacrifício, de ensinamentos e de exemplos, com que as grandes almas dos santos conquistaram a coroa do martírio.

Suas dolorosas existências na terra deixam sempre atrás de si tamanho rasto luminoso, que aumenta de intensidade à medida que os séculos se vão escoando na imensidade dos tempos.

Existências coroadas pelo supremo sacrifício forçam a admiração dos indiferentes e aí plantam o germe da Fé promotora de novos rumos e descobridora de horizontes até então desconhecidos.

A auréola que lhes circunda a fronte irradia pela humanidade a certeza das grandes verdades divinas de que são portadoras.

Na imensa galeria das figuras dos santos, todas se revelam dignas da nossa veneração e respeito, mas algumas há que se destacam e mais directamente impressionam nossa alma pela sublimidade de suas obras e por mais lhes conhecermos e admirarmos os feitos.

Está neste caso a figura de que vou ocupar-me: Joana d'Arc, nome cujo som parece ter sido predestinado para ecoar de maneira diferente por entre a plêiade, longa ao infinito, dos eleitos do Senhor.

Nome de guerra? Não, por certo, porque era o nome dos bons cristãos, mas modestos camponeses, que eram seus pais. Nome todavia altissonante e próprio a dar personalidade a uma donzela de 16 anos, que partia, qual arauto dos exércitos divinos, para uma guerra de libertação prèviamente concertada.

Quem era e donde vinha esse puro espírito encarnado na frágil menina, nascida, como Jesus, na mais humilde das famílias?

Segundo ela o declarou mais tarde em mensagem do Além citada por Léon Denis, Joana d'Arc contou numerosas existências na terra.

Algumas foram brilhantes, vividas sobre os degraus de um trono; outras ... obscuras, mas todas de fecundos resultados no caminho da sua evolução espiritual.

«Remontemos por instantes, diz ela, o curso das idades para mostrar-vos o caminho que percorri, preparando-me para transpor a etapa dolorosa que conheceis. Múltiplas foram as existências que contribuíram para o meu progresso espiritual.

«Decorreram na velha Armórica (hoje a província francesa da Bretanha) sob o zimbório dos grandes robles seculares cobertos do visco sagrado. Foi lá que, lentamente, me encaminhei para o estudo das leis do espírito e para o culto da pátria».

Assim se vinha preparando, ao longo dos tempos, essa alma de escol, para reaparecer na modesta e ignorada aldeia de Domremy, agora célebre em todo o Mundo pelo nascimento da virgem que Deus enviou, qual Messias, num momento crucial de desalento e derrocada, para salvar um país e que tinha por missão marchar na vanguarda de uma civilização que é a nossa.

Foi em 1412 que Joana d'Arc viu a luz pela primeira vez, nessa vida que, se ia coroá-la princesa dos Céus e celebrizá-la para todo o sempre, outra coroa lhe ia tecer com louros criados ao longo de uma vida de interrogações e anseios, luta aberta entre o visível e o invisível que seria cumulada pelo supremo sacrifício.

Dizem os seus historiadores que sua infância decorreu calmamente como a de qualquer criança camponesa, mas cedo floriram as suas virtudes, que eram já apanágio de sua alma divinizada.

Meiga e doce criatura como no-la apresenta o grande pintor Paul Delaroche, Joana d'Arc era querida dos desgraçados, a quem nunca deixou de consolar e amar. Não raro foram encontrá-la de noite, contemplando as estrelas, arrebatada por esse soberbo espectáculo da Natureza, que exercia já em sua alma a influência esmagadora do divino.

O toque dos sinos, diz-nos Léon Denis, era-lhe como uma saudação do Céu à Terra. Médium de excepcional temperamento, o seu psiquismo treinava-se já em vistas à sua missão futura.

Mergulhada pelo pensamento nesse invisível que devia guiá-la até ao martírio, sua

vida foi decorrendo entre o dever escrupulosamente cumprido no trabalho humilde que lhe coubera em sorte no lar onde vira a luz, e seus contactos com os amigos do Além. Assim se foram desenvolvendo as suas faculdades psíquicas até que se vê completamente envolvida por misteriosas influências que lhe falam aos ouvidos e à alma. Seu coração enternece-se, seu espírito atemoriza-se e, enquanto a vida corre feliz para as da sua idade, ela luta e debate-se entre a influência de dois mundos que a disputam.

Segundo o historiador francês Henri Martin, foi em dia escaldante de Verão do ano de 1424, num campo perto da igreja, enquanto rezava, que Joana d'Arc ouviu uma voz que lhe dizia: «Joana, filha de Deus, sê boa e crente e põe toda a tua confiança no Senhor». Ficou estarrecida, mas, levantando os olhos, deparou com a figura de um anjo destacando-se de outras formas divinas, todas envoltas em resplandecente claridade.

Depois é S. Miguel, acompanhado de Santa Margarida e Santa Catarina, que lhe aparece e lhe revela a missão que está para cumprir: «É preciso que marches em socorro do Delfim para que, por teu intermédio, ele recobre o seu reino». Joana d'Arc desculpa-se: «sou uma pobre rapariga que não sabe cavalgar nem guerrear!». «Filha de Deus, vai, que nós te acompanharemos». E as aparições repetem-se, as vozes fazem-se mais imperativas e, no turbilhão imenso que escalda aquele cérebro de adolescente, surge a certeza e a confiança naqueles seres invisíveis que a inspiram, guiam e conduzirão mais tarde à mansão radiante dos eleitos.

Os seus ouvidos escutam e o seu coração compreende. As vozes transformam-se em ordens a que é preciso obedecer. Assim chegou aos 17 anos. Ia começar novo capítulo da sua vida e com ele o mais comovente episódio de que há memória no caleidoscópio dos grandes mártires da Fé.

Acabou-se a vida simples e tranquila da menina boa e meiga que encarnava a alma de um justo. É preciso partir e afrontar denodadamente o tumulto das batalhas e a vida perigosa dos acampamentos. 17 anos! Primavera da vida! Idade em que tudo são rosas, tudo são sonhos de amor, tudo é alegria e ânsia de viver! A tudo a Natureza convida nessa risonha idade, que é a mais bela da nossa vida, e Joana d'Arc, espírito divino, não fugia à lei da Terra.

Sentia quão doloroso seria o abandono da vida nesta idade, tão cheia de promessas, para se lançar na aventura guerreira para que as suas vozes a impeliam.

Médium de extraordinária sensibilidade, sentia que as vozes vinham de Deus e por nada lhes desobedeceria. Deixaria tudo: seus pais, seus irmãos e amigos, a aldeia querida onde nascera para voar em socorro da pátria que se perdia, levando com ela a fé sagrada aurida nas suas vozes e com essa fé a certeza da salvação da sua *douce France*.

Mas a sua condição humana, mal as vozes se calavam, lançava-a na incerteza e na dúvida: dúvida justificada pela razão de um cérebro que sabe pesar as dificuldades de um empreendimento tanto mais glorioso quão grandemente difícil e temerário.

De um lado, a razão humana falando à mulher e à sua frágil condição; por outro lado, a fé que transporta montanhas falando ao espírito da sua missão divina.

# POR ANTÓNIO MARTINS

Batalha terrível de que o espírito sai vencedor, abrasado pela Fé imensa nas verdades do Céu, de onde vêm as misteriosas vozes portadoras das ordens de Deus.

E agora já não é possível a dúvida. Foi para aquilo que nasceu. A sua resolução está tomada e, ao amanhecer dum dia de Inverno, ajoelha aos pés do leito onde repousam seu pai e sua mãe e, banhada em lágrimas, murmura um alucinante adeus.

— Adeus, pobres pais, a quem tanta mágua vou causar! Adeus recordações da infância, adeus terra, adeus alegrias, tudo o que comigo viveu!

O dever impunha-lhe aquela dolorosa separação. Era preciso cumprir. Era necessário partir.

Armada com a inquebrantável fé que possuía, Joana d'Arc parte para Vancouleurs aos 17 anos de idade, sòzinha, para cumprir a maior missão de que há memória.

Por estradas sem fim, cheias de perigos de toda a espécie, lá vai, depois de fervorosa prece murmurada em silêncio na igreja da sua aldeia, que nunca mais tornou a ver.

Assim começa a odisseia daquela alma sem par que um frágil corpo de donzela encerra.

A partir daquela data, vão começar as grandes dificuldades, as situações difíceis, as provações, cruéis momentos de incompreensão e hostilidade por parte daqueles que deviam ampará-la e socorrê-la.

Havia muitas dezenas de anos que o país onde Joana d'Arc devia cumprir sua missão divina passava pelos horrores da mais horrível das guerras. Os Ingleses haviam invadido a França, da qual ocupavam já uma boa parte, e os Franceses, em cruciante guerra civil, degladiavam-se entre si em lutas partidárias, em que o egoísmo seguia de mãos dadas com a mais feroz das tiranias. O poder central não existia, tinham desaparecido por completo o respeito e a autoridade do rei, e a religião era impotente para conter o ímpeto dos homens de guerra, que saqueavam e devastavam tudo por onde passavam, revelando-se mais perigosos do que as feras.

Desgraçado exército a que se chamaria melhor um agregado de aventureiros, bando de vagabundos, sem temor a Deus, que só o cheiro da pilhagem atraía. Tropas sem disciplina e sem vergonha, conjunto de mercenários que caracterizaram todos os agrupamentos militares da Idade-Média, vagueavam ao sabor dos senhores que melhor lhes pagavam, sempre prontos a trair e a debandar.

A situação política e económica da França tinha-se afundado no lodo do egoísmo feroz do feudalismo. Sem personalidade, sem vontade própria e sem envergadura à altura da missão que herdara por direito do nascimento, o rei era traído, como ele próprio traía os seus partidários e havia de trair mais tarde aquela que em Reims o viria fazer coroar rei de França.

Tal era a situação deste país, quando, de uma aldeia da Lorena surgiu o milagre, nunca visto na História Universal, de uma donzela que ia salvar a França do abismo em que caira.

Acompanhada de um primo seu, que acreditou logo na sua missão, partiu a apresentar-se a Robert de Bandricourt, súbdito do herdeiro do trono e seu comandante na cidade de Vancouleurs.

Por duas vezes recusou-se a recebê-la, ridicularizando sua intenção, mas suas vozes insistem, incitam-na, e sua confiança é tão grande que afirma altivamente que, antes da Quaresma terminar, há-de estar na presença do rei, ainda que para tanto tenha de arrastar-se até lá.

O brutal capitão a quem pede auxílio quer saber se Joana d'Arc não está possuída por influências demoníacas e manda esconjurá-la por um padre, mas cedo sente o ascendente daquela menina como outros cavaleiros do lugar que se oferecem para a acompanhar lançam a ideia de uma subscrição entre as gentes do povo e oferecem-lhe uma armadura com que seguirá para Chimon. Preguntam-lhe quando deseja partir e responde: «Hoje, de preferência, ou amanhã, se não puder ser hoje», e a 24 de Fevereiro de 1429 parte para Chimon, onde reside o Delfim, em extenuante cavalgada, de dia e de noite, atravessando terras inimigas através de perigos de toda a ordem, num percurso de mais de 700 quilómetros, voando em socorro de um príncipe sem coragem e sem merecimento, apenas alentada por suas vozes, que não cessam de lhe dizer: «Vai, filha de Deus, que nós iremos em teu auxílio».

E a 6 de Março lá chega a donzela que mereceu estas frases a Léon Denis: «Que adorável mistério! É uma criança que vai salvar a França do abismo. Que leva consigo? Algum socorro militar, algum exército? Não! Traz apenas a Fé, a fé no futuro da França, a fé que exalta os corações e desloca as montanhas». E aos que se abeiram dela responde: «Venho da parte do Rei dos Céus e vos trago auxílio divino».

Depois da sua chegada, dois dias se passam até que finalmente lhe é concedida a tão desejada entrevista. Recebida de noite, é conduzida, por entre tochas, clarins e fanfarras, à sala onde o rei, para a experimentar, se mistura com os fidalgos para ver se a heroína o reconheceria. O aparato com que é recebida não a perturba; seu subconsciente acorda e ressurge a lembrança de um passado longínquo que lhe recordará todo aquele fausto das recepções reais.

Sem hesitar, sem se sentir intimidada pelo tilintar das armas e o timbre estridente das trombetas, sem se impressionar pelos esplendorosos trajes das damas da corte, avança por entre a multidão e vai ajoelhar aos pés do rei, a quem revela segredos só dele conhecidos. A impressão que Joana d'Arc deixa no espírito do tímido monarca é de confiança e fé. A mudança que se operou no semblante do rei foi tão rápida e profunda que todos compreenderam o extraordinário fenómeno que acabava de produzir-se.

É que o rei duvidava da sua legitimidade e secretamente pedia a Deus que lhe revelasse a verdade, conservando-lhe o trono ou lhe facilitasse a saída do reino se ele não fosse o herdeiro legítimo.

Lendo no pensamento do príncipe a dúvida que lhe torturava a alma, o Além aproveitou

a mediunidade de Joana d'Arc para vibrar no malfadado monarca o golpe tremendo desta revelação íntima que ia atirá-lo abertamente para o partido da heroína.

Mas não o faz ainda sem as precauções que o seu séquito aconselha e Joana d'Arc tem de submeter-se a humilhante exame de verificação da sua virgindade e a um apertado inquérito por parte dos padres da igreja.

Vencidas estas dificuldades, reuniram-se à volta da Santa as forças disponíveis, com as quais inicia a marcha triunfal de Chimon a Poitiers e dali para Tours, onde, por incumbência do alto, Joana d'Arc arvorou pela primeira vez seu estandarte de guerra com a imagem do Cristo, que ali fizera gravar com dois anjos sustentando as armas da França.

Conta-nos Michelet, esse grande historiador francês, o entusiasmo, levado até ao delírio, das populações apinhadas nas ruas para assistirem à passagem da jovem donzela empunhando seu estandarte e cavalgando à frente desse pequeno exército, qual arcanjo batalhador dos exércitos do Céu.

A caminho de Orléans o entusiasmo é indiscritível. Ovacionada por toda a parte pelo povo, que acreditava na sua missão divina, a fama da corajosa enviada do Céu tinha já alcançado as linhas inglesas, que se quedaram presas de estranho terror para ver passar essa rapariga comandando um exército e a quem obedeciam os maiores cabos de guerra do país.

Orléans estava cercada pelas melhores tropas inglesas e formidáveis obras de fortificação tinham sido construídas. As dificuldades eram enormes e só uma vontade verdadeiramente divina podia enfrentá-las. Era precisa a fé, essa chama que ilumina as almas para electrizar os soldados e arrastá-los à vitória, e essa fé estava personificada em Joana d'Arc.

Obedecendo às instruções do Além, manda emissários aos Ingleses, anunciando-lhe que vinha em nome do Rei do Céu e como tal lhes pedia para lhe entregarem as chaves de todas as praças fortes que ocupavam na França e que saíssem em paz para o seu país. Se recusassem, seriam vencidos.

Conhecendo a recusa dos Ingleses, alguns entusiastas atacam as posições inglesas, mas são repelidos. Avisada do revés sofrido em sua ausência, arroja-se para a frente, de estandarte em punho, com tal impetuosidade que os Franceses vencem pela primeira vez os Ingleses.

Sucedem-se os combates e três dias depois, a 29 de Abril de 1429, Joana d'Arc entra triunfalmente aclamada em Orléans liberta-da. A guerra continua e ficaram na história os memoráveis combates de Jorgeau, Meung e Beaugency, como célebre ficou a batalha de Patay, em que os Ingleses são derrotados, deixando o caminho aberto ao exército libertador, que avança para Rems, onde entra a 16 de Julho, depois de ter tomado as cidades de Troyes e Châlons. No dia seguinte é celabrada a coroação de Carlos VII, a que a heroína assiste com seu estandarte na tribuna de honra. Assim se confirmam as revelações do Alto lançadas num mundo incrédulo e desmoralizado, através da mediunidade duma pobre camponesa que nem ler sabia. Terminada a cerimónia, Joana d'Arc avança, lança-se aos pés do rei e, tomada de forte emoção, clama-lhe: «Senhor, está cumprida a vontade de Deus, que mandou que eu levantasse o cerco de Orléans e vos conduzisse a esta igreja para aqui receberdes a sagração. Assim ninguém dirá que não sois o verdadeiro e legítimo herdeiro do trono da França!».

No dia seguinte Joana d'Arc quer marchar sobre Paris, mas o rei opõe-se, obedecendo aos conselheiros, que a não vêem com bons olhos. Depois de muita insistência, chega, já tarde, a 26 de Agosto, às portas da capital, fortemente organizada durante o tempo em que o rei levou naquela indecisão.

Começa então uma nova fase da vida desse sublime espírito que os homens não entendiam. Constantemente impedida de executar o que suas Vozes lhe recomendavam e sua alma pressente, tudo é feito sem a decisão e rapidez de execução que a heroína aconselha e que são a condição *sine qua non* do sucesso das operações em curso.

Joana d'Arc é ferida às portas de Paris. Dando provas de uma coragem inaudita, quer voltar ao assalto, mostra como ganharão a batalha. mas o rei, o ingrato e pobre rei, ordena a retirada e com ela começa a empalidecer a estrela da santa.

A situação criada pela guerra que os grandes lhe movem junto do rei faz com que se chegue a Maio de 1430, em que as vitórias alternam com as derrotas.

Estamos em Maio de 1430. Aproxima-se a glorificação da Santa pelo martírio. Suas vozes não lho escondem quando no combate em frente do forte de Melun lhe dizem: «Joana, antes do dia de S. João serás feita prisioneira!». E assim chegamos a Compiègne, à cidade tristemente célebre onde Joana d'Arc começou o seu calvário, tal como 1500 anos antes, outro, mas Esse imensamente Maior, o Jesus do nosso coração, o ia começar em Jerusalém.

Em 23 de Maio de 1430 Joana d'Arc cai prisioneira do conde de Luxemburgo, rival do rei Carlos VII. Encerrada no castelo de Baulieu, é transferida depois para a torre de Beaurevoir. O martírio prolonga-se de prisão em prisão, em Arras, Druggy, Crotoy, para finalmente ser vendida e entregue aos Ingleses por 10.000 libras em ouro.

Ferida numa tentativa de recuperar a liberdade quando se lançou do alto da torre do castelo onde estava prisioneira, é reconduzida à prisão e ali aguarda que os seus próprios compatriotas — ó vergonha! — a entreguem ao estrangeiro espezinhador da sua pátria.

Obedecendo à condição humana que, nas situações difíceis, aos fortes enfraquece, sentindo sua alma dilacerar-se pela angústia de tão horrível situação, eleva fremente oração a Deus, tal como Jesus no jardim das Oliveiras em momento de crucial desânimo, para ouvir das Vozes, que não cessam de a acompanhar, o conselho de tudo sofrer com resignação.

E aqui começa o calvário dessa menina de 19 anos. Calvário de seis meses e quanto mais doloroso do que o do Cristo, porque não é sòmente a sua vida que corre risco, mas o seu pudor de mulher que está em perigo.

Entregue aos Ingleses, é conduzida debaixo de escolta, depois de amordaçada para a impedirem de dirigir a palavra à multidão, e encerrada numa janela de ferro como se fora uma fera e atirada para um calabouço da prisão de Rouen.

Tem aqui a palavra Henri Martin na sua História de França: «Joana d'Arc foi metida numa janela em que não podia mexer-se. Puseram-lhe no pescoço, na cintura, nos pés e nas mãos grossas correntes. Não é difícil de imaginar o horror de semelhante situação, os pensamentos da mulher, os temores da virgem, exposta a todas as surpresas, a todos os ultrages, ao escárnio, à privação contínua do repouso e do sono que lhe alquebrava as forças em acuidades duma incessante agonia». «Teria sucumbido a tão horrível aflição — diz ela mais tarde em comunicação do Além — se Deus e meus espíritos me não houvessem prodigalizado incessantes consolações. Não é possível exprimir o que foi para mim o inefável conforto que me deram. Morrendo de fome, semi-nua, cercada de imundícies, amachucada pelos ferros, tirei da minha fé a coragem de perdoar a meus algozes».

*(Continua)*


# Livros Recomendados

**A GRANDE SÍNTESE, por *Pietro Ubaldi.***

**Mensagem verdadeiramente extraordinária dada por SUA VOZ ao grande intuitivo Pietro Ubaldi e na qual se encontram revelações importantíssimas que só agora a ciência conseguiu alcançar, entre elas, a teoria do campo unificado, de Einstein. Livro admirável em 100 capítulos ordenados com rigor inescedível. Todo o espirita culto deve adquirir esta obra sem par na bibliografia medúnica. Um volume impresso em papel de linho e optimamente encadernado.**

**Encadernado ..... 150$00**

**MAGIA MENTAL, por *W. W. Atkinson.***

**Obra grandiosa onde o estudante do ocultismo aprende a governar os pensamentos a ponto de adquirir uma força poderosa e invisível que lhe dará numerosos benefícios que poderá utilizar em prol da humanidade sofredora.**

**1 volume brochado ..... 70$00**

**PROFECIAS DE NOSTRADAMUS, pelo *Dr. Marques da Cruz.***

**Leia, analise e convença-se das verdades contidas nesta obra importantíssima que reproduz as célebres profecias do famoso sábio Nostradamus publicadas em 1611 e que é portadora de muitas profecias da Bíblia e vários santos e santas. *Prevê até Outubro de 1999!* «Fim dos tempos».**

**1 volume brochado ..... 80$00**

**A CIÊNCIA SECRETA, por *Henri Durville.***

**Obra composta de dois grossos volumes com cerca de 1000 páginas e 59 gravuras, nos quais se estudam todas as correntes iniciáticas e todos os graus das antigas iniciações.**

**Brochado ..... 170$00**

**MAGIA PRÁTICA, *de Papus.***

**O mais completo tratado de magia prática. Adaptação, realização e teoria da magia, com um apêndice sobre a história e a biografia da evocação mágica e um dicionário da magia dos campos, dos filtros do amor, etc. Um grosso volume de cerca de 600 páginas, grande formato e 160 gravuras.**

**Brochado ..... 120$00**

# D. MARCOLINA ALVES

Pela segunda vez se encontra entre nós uma grande amiga desta revista que no Rio de Janeiro tem exercido a actividade espirita, especialmente em aulas de moral para crianças. A primeira vez que nos visitou foi em 1945. Vinha cheia de esperança disposta a fixar residência em Lisboa e tivemos ensejo de privar com ela durante mais de um ano. Convívio excelente de que faziam parte suas duas filhas, Cármen e Suzete, hoje finalistas de cursos que as elevarão ao magistério. O destino não quis que elas permanecessem muito tempo em Portugal e no dia 27 de Junho de 1946 tomaram o «Serpa Pinto» com rumo ao Brasil.

D. Marcolina Alves

O Centro Espiritualista Luz e Amor foi várias vezes honrado com a presença desta boa amiga, esfusiante de comunicabilidade e imprimindo sempre a nota optimista à sua conversa agradável. As palestras que realizou deixaram em todos a melhor impressão.

Pois agora voltou outra vez ao solo pátrio, a fim de retemperar energias que o clima tropical enfraquecera. Vêmo-la novamente comunicativa e alegre, a caminho da normalização orgânica, e isso nos anima e conforta, porque a sua vida é necessária à família e à Causa.

Aproveitando o seu estágio em Lisboa, realizou em 3 do corrente uma interessante palestra no nosso Centro, subordinada ao tema: «A Educação da Infância no Espiritismo», e podemos dizer que atingiu o seu objectivo perante duas salas cheias de ouvintes interessados nos problemas que apresentou com espontaneidade e elegância. Poucas vezes tem sido tão feliz na exposição de assuntos semelhantes. Este, versou-o com muita proficiência, apresentando pormenores de experiência pessoal que demonstraram bem a agudeza psicológica do seu espírito.

D. Marcolina Alves falará outra vez no Centro antes de regressar a penates. Depois de algumas digressões pelos arredores da Capital que realizou em nossa companhia, vai seguir para Monte Real, onde procurará o equilíbrio desejado para regressar ao seio da família em princípios de Outubro.

Que pena não a termos perto da nossa obra, que ela auxiliaria da melhor vontade! Como já temos dito, há elementos preciosos que nos podiam ajudar, se as distâncias pudessem apagar-se ou diminuir-se. Afinal, temos que trabalhar num ambiente difícil, cujos limites condicionam o esforço realizado. O que nos vale é que, mesmo de longe, D. Marcolina Alves abre caminhos à expansão da nossa revista, procurando novos adeptos dispostos a auxiliar-nos. Por isso nos sentimos bem na sua companhia.

# PADRE NOSSO

Pelo Dr. PAULO HECKER

(Correspondente em Porto Alegre — Brasil)

O «Padre Nosso» ou Oração Dominical é fonte inexaurível de sabedoria, configuradora de uma verdadeira revelação. Nos seus versos perfeitos, Jesus sintetizou os requisitos fundamentais do progresso espiritual e do destino humano.

É a prece-tipo. Por seu intermédio, Deus faz com que o género humano, relativamente a vários pontos, fique esclarecido. Ao repeti-la, mesmo que o postulante não a compreenda, produz vibrações benéficas decorrentes da autoridade moral do seu Autor e da alta dose de verdades eternas que contém, tal como o agricultor comum, sem fazer ideia do que sejam germinação e vida vegetativa, lança a semente em época oportuna, vê desenvolver o florir a árvore e lhe colhe os frutos.

Recitam-na esquecidos do que expressa, convertendo-a em mero acto de culto exterior sem ressonâncias no coração e na consciência. Transformam um acto que devera ser santificador em facto rotineiro frívolo.

Orar é um estado ontológico, uma atitude do ser, uma genuflexão da alma, que enseja a entrada em sintonia com o atemporal. Se feito às ocultas, em humilde recolhimento e com fé ardorosa, para fins altruísticos, será um banho astral de luz.

Meditar sobre o conteúdo da síntese cósmica contida nessa rogativa é de excelsa transcendência. Os crentes terão de se superarem a si próprios para lhe apreenderem toda a alçada e bem compreendê-la. É preciso fazer abstracção do que é material, invocando e merecendo assistência espiritual superior a bem de se colher algo da Realidade Criadora. A correcção de procedimento, a sinceridade de propósitos, a lealdade de acção e a renúncia integram actos preparatórios indispensáveis à eficácia da oração. Faz-se necessário entrar dentro de si mesmo, alertando os pensamentos e sentimentos mais nobres, para depois murmurar em súplicas:

— Senhor! Senhor! Senhor!

A invocação inicial «Padre Nosso que estais no céu» fixa a directriz das ideias de quem reza. A cristandade e todos os teístas têm por meta precípua aproximarem-se de Deus. Querem ascender para Ele, porque O sentem fonte única do bem. Evocam-no ao se deslocarem do plano material para o espiritual. Este chamamento atesta o reconhecimento da autoridade divina e que nela se confia.

«Santificado seja o Vosso Nome» denota que se proclama estar certo de que Deus é o superlativo absoluto das perfeições e que os adoradores que O adoram em espírito e verdade querem glorificá-Lo.

Pessoas e coisas distinguem-se por denominações. O Nome que designa o Criador não deve ser empregado em vão. Ao pronunciá-lo, o crente deve atingir o zénite das possibilidades hominais elevadas, realizando verdadeiro acto venerativo de culto interno.

A natureza é manifestação tangível da divindade. Daí não passarem de reflexos do nome da Causa Primária as denominações com que tudo se individualiza.

Nesse versículo não há enaltecimento algum nem intuito laudatório; simplesmente se torna certa uma situação real, um facto verdadeiro incontrastável, qual o da perfeição divina.

«Venha a nós o Vosso Reino» não quer dizer que o Reino Celestial baixe ao homem, nem mesmo que este haja de alçar-se àquele, porém que se deve espiritualizar a matéria pela sujeição às leis naturais e propiciar a evolução do espírito pelo cumprimento dos ensinos evangélicos. Isto faz inequívoca a existência do prosseguimento da vida fora da terra, além do túmulo, de vez que certifica haver o Reino Celestial em contraposição ao terrestre.

«Seja feita a Vossa vontade, assim na terra como no céu» é o grande aceno à resignação, virtude activa que significa submissão consciente aos desígnios do Alto e dá força para exaurir todos os recursos na resistência ao mal. Submeter-se pura e simplesmente ao inevitável constitui acto passivo, não é virtude. Resignar-se é preferir esclarecidamente que se realize a vontade divina que é sábia e não a de quem postula.

«O pão nosso de cada dia nos dai hoje» condensa o elemento da vida no plano terráqueo, de vez que aqui não se pode prescindir da alimenta-

ção. O Cristo não ensinou que se pedisse apenas o pão; mostrou qu se devia suplicar «o nosso pão», isto é, aquele que realmente nos pertence, por ter vindo às nossas mãos por meios nobres, ou porque o tenhamos ganho. Nem todo o pão serve. Do mesmo passo, este ensinamento chama a atenção para a necessidade de se nutrir também o espírito por actos de justiça e de amor.

«Perdoai as nossas dívidas, assim como nós perdoamos aos nossos devedores» estabiliza o princípio normativo que regula o procedimento cristão. Equivale ao «faze a outrem o que desejarias que te fizessem». Isto leva o crente a desejar ser perdoado na proporção em que soube perdoar, por discernir que na medida com que medir será medido.

«Não nos deixeis cair em tentação, mas livrai-nos do mal, amém». Este princípio não derroga a lei de causalidade, nem atenta contra a imutabilidade faltal das leis divinas. Ao contrário, o Supremo Arquétipo estabeleceu com ele que é preciso orar e vigiar com as forças em riste orientadas para o bem, a fim de resistir às tentações e concretizar todo o bem possível. Demonstra que ninguém pode vencer sòzinho e indica para a conquista da vida eterna a solidariedade humana e o apoio celeste. Amém, fecho da prece, resume o que foi anteriormente dito, reafirmando que se deve preferir o cumprimento da vontade de Deus e não da própria.

O «Padre Nosso», a maior tradição cristã, deve ser integralmente mantido através das gerações, sem ser alterado, tal como Cristo nô-lo transmitiu, sendo rezado em segredo apenas pelos que prèviamente se tenham colocado em estado de orar.

# O INSTITUTO ESPIRITA JOÃO EVANGELISTA

O Boletim *deste Instituto, com redacção na Rua Santo Elias, 228, Espinheiro, Recife, Pernambuco, extraímos os seguintes parágrafos relativos à fundação e desenvolvimento de uma das mais belas obras espiritas no Nordeste Brasileiro:*

*«No dia 7 de Março de 1942 foi fundado nesta cidade o Instituto Espirita João Evangelista por um grupo de pessoas animadas dos mais elevados ideais cristãos, tendo à frente a nossa prezada Directora, Sr.ª Helena Moreira Valente, e o nosso inesquecível confrade Prof. Djalma Montenegro de Farias.*

*«Instituição espirita por excelência, está rigorosamente fundamentada nos princípios da Terceira Revelação, orientada que é pelos Evangelhos e segundo as obras básicas do codificador Allan Kardec.*

*«Vem o Instituto dirigindo as suas actividades na disseminação do Espiritismo Cristão e na realização de obras sociais de relevo que importam na objectivação das suas pregações doutrinárias.*

*«Com a sua fundação surgiu logo o Educandário, que se vem desenvolvendo com belos serviços prestados à vida estudantil do Recife, visto manter um curso primário frequentado por centenas de crianças, além de cursos vários, entre eles, o Doméstico, o Comercial e Supletivo, à tarde e à noite, constituíndo o Instituto um permanente e exemplar centro educativo.*

*«Nos seus primeiros tempos de vida activa e útil, começou também a funcionar na sua sede uma Policlínica, transformada mais tarde na benemérita Casa de Saúde Espirita João Evangelista, tão conhecida nesta cidade pelos múltiplos serviços prestados às classes pobres, sem distinção de credo.*

*«A 27 de Dezembro do ano findo foi inaugurado na sede, em parte do edifício recentemente construído, o Lar Espirita João Evangelista destinado a acolher crianças recem-nascidas desamparadas, estando em plena actividade.*

*«Nos planos de serviço do Instituto está prevista a conclusão das edificações projectadas no terreno da sede própria, a construção para a Casa de Saúde Espirita João Evangelista e fundação de outras instituições de caridade, sendo assim o Instituto a* célula mater *de uma vasta organização de assistência social sob orientação espirita cristã»«*

*Acerca da inauguração do* Berçário Lar Espirita, *eis o que o Dr. Mário Melo disse na* Folha da Manhã, *da mesma cidade:*

*«Tive convite para vê-lo e compareci. Bastaria, para conquistar minha simpatia, o título, de vernáculo puro, bem formado. Enquanto por aí fora se diz «créche», à francesa, a obra social do Espiritismo adoptou* berçário.

*«Com franqueza, excedeu a minha expectativa. Dir-se-ia preparada para princezinhos. Não creio — se há, nunca vi — existam em Pernambuco instalações tão perfeitas, como essas do berçário. Explicaram-me que o número é limitado a 12 recém-nascidos, cujas mães não possam criá-los, exclusivamente do sexo masculino. A organização espirita mantê-los-á durante dois anos no berçário e depois os criará e educará, mantendo-os enquanto solteiros.*

*«No dia da inauguração, que foi ante-ontem, havia apenas dois berços — e que berços! — vazios. Os outros dez estavam ocupados, inclusive por um, que fora anteriormente posto à porta do edifício. Obras sociais dessa natureza precisam de multiplicar-se. Daí tornar público os meus aplausos, com esperança de que esse berçário sirva de exemplo».*

*As duas transcrições feitas são o maior elogio do Instituto Espirita João Evangelista.*

# ASPECTOS DA VIDA

*Mensagem do Espírito de Alexandre Herculano ao médium Fernando de Lacerda.*

Diz-se: não se pode fugir ao que tem de ser.

E assim é; não realmente porque as coisas tenham de obedecer a um fatalismo arbitrário e cego; mas porque um concatenamento de factos, guiados por forças invisíveis mas inteligentes, os conduzem a fins determinados e prefixamente estabelecidos.

Queixas-te de que de todos os lados te chegam motivos para não amares a vida.

Cego! Queres, acaso, ter a presunção de compreender a razão das coisas que te sucedem?

Sabes se elas te vêm por bem ou por mal?

Quem te assevera que as agruras que sofres não são passagens indispensáveis a percorrer, no estádio moral em que te encontras?

Parecem-te amargas. E selo-ão?

Nada se opera no mundo que não obedeça a um princípio sábio e justo. Se ele não aparece sempre à nossa vista, não devemos concluir pela sua não existência, mas porque o não sabemos achar.

E sendo assim, como é, não pode a tua vida ser uma excepção.

À tua vista miope parece que, não fazendo tu mal, te não devia vir mal também; que, procurando tu seres justo para com os outros, deviam esses outros ser justos para contigo; e afigura-se-te coisa de contestável direito, que quem não faça o que tu não fazes, sofra o que tu sofres.

Ora, isto, meu amigo, é a vulgaríssima noção da justiça que se apercebe sem esforço, e que abrange um período insignificante da nossa vida.

Lança o teu pensamento mais longe e conjectura se o desejo que tens de ser bom e justo, não será a consequência de um propósito necessário, a ti imposto em apartada época, para te reabilitares de velhas faltas; e os desgostos e contrariedades por que estás passando, não constituirão a punição justa, a consequência lógica, dessas velhas faltas, de que precisas libertar-te.

Não é só nesta vida que se colhe o resultado da vida daí.

As fases da nossa vida passadas aqui e aí, são consequências umas das outras, que não podem desligar-se; e em todos os momentos em que nos encontramos estamos gozando ou sofrendo pelo que hemos praticado.

Não podia crer-se que Deus tivesse, para com qualquer dos seus filhos, actos que não coubessem dentro da sua justiça, que é a justiça suprema.

Tu, que deves saber isto, não tens direito de estranhar.

Quando um espinho novo te venha lacerar a alma, pensa logo que ele traz em si o bálsamo purificador. Vem esvurmar uma empola má do teu organismo espiritual, criada e medrada por maus sentimentos que te animaram durante o teu longo peregrinar na vida.

Não cogites outra explicação. Esta deve bastar para, ante a tua razão de justiceiro, alumiar o que te parece escuro e aclarar o que se te afigura misterioso.

Vidas felizes e folgadas levaste, certamente, noutros organismos, em que exististe na terra, menos ponderados e refletidos e menos acessíveis à piedade e à dor, que o actual; e dessas vidas, assim gozadas, tè deve ter ficado no espírito impresso o escuro de actos, com a perfeição incompatibilizados, como restam sempre, depois de lautos festins, impurezas e odores incompatíveis com o aceio e com o gosto apurado.

Em um e outro caso só o trabalho limpa e purifica.

No espírito humano o trabalho é feito pela dor; e a tantas facetas desse espírito ele é levado, quantas são as que se conservam por lavrar, ou, quando lavradas, se sujarem por maus actos ou por maus sentimentos que com elas estiveram em contacto.

Felizes daqueles em quem simultâneamente são tocadas todas as facetas não pulidas.

Sinal é esse de que o grande obreiro, o grande lapidário, não necessita já consumir muito tempo em cada uma.

Se se reparar bem há-de notar-se que cada dor moral corresponde sempre a um defeito a corrigir, como cada dor física corresponde a um estado mórbido a curar. Curado, desaparece a dor; corrigido o defeito, desaparece a sensibilidade que o sujeita à correcção.

Não há, pois, maldizer as dores que fazem sofrer o espírito ao mísero mortal. Elas têm missão providencial a desempenhar.

Enquanto o não fizerem, não cessarão de percutir.

A dor no organismo material é a denunciadora amiga de uma causa mórbida que é preciso remover; a dor no organismo espiritual é, igualmente, a amiga advertência de que existe um mal que é necessário debelar.

Enferma-se de avareza? É na avareza que ela emprega o seu trabalho e não cessa nele, enquanto sentir que o paciente sofre do achaque que imortalizou Harpagão.

É de ciume? É de inveja? É de vaidade? É de orgulho? É de soberba?

Em cada um desses sentimentos irá ferir, para os destruir, como o cinzel do estatuário vai ferir as protuberâncias da pedra tosca, até fazer a obra prima que imortalize no mármore o génio humano.

Não é esse trabalho labuta de uma só vida. Que é o mesquinho espaço de uma vida terrena na imensidade dos tempos? É um átomo de pó baloiçando no infinito.

Louvores a Deus devem dar aqueles que se sintam feridos em muitos pontos vulneráveis do seu organismo moral ao mesmo tempo.

É indício seguro de que o obreiro está dando os últimos toques, desbastando as derradeiras saliências, aperfeiçoando, finalmente, a sua obra.

Cessou a necessidade de bater durante muito tempo no mesmo sítio, porque as grandes massas estão desbastadas e caídas, em fragmentos, no solo. Agora, o seu cinzel ou o seu buril, saltita, leve, de um para o outro lado, retocando, afagando, cortando, alindando a sua obra para que,

à sua vista experiente e mestra, fique criação perfeita.

Está a findar, desvanecidamente, a sua labuta; e ao objecto do seu cuidado está a findar o martírio.

Não personalizo. Tens obrigação de conhecer esta teoria, que representa uma das verdades da doutrina que apostolizas.

Tira dela o que possa caber-te, se alguma coisa te couber; e não deixes de fazer justiça a ti próprio, para teres direito de exigir que os outros te a façam.

Há poucos dias te disse eu: «Quem não pode com o mal, não é digno do bem». É o que te repito novamente. Ninguém se deve deixar acabrunhar.

Deixa-me que te lembre o conselho que então te dei:

«Há duas formas de encarar o futuro, sempre prenhe de acontecimentos imprevistos. Uma é prever tudo e aprestar-se para a luta; outra é não prever nada, e dar-se ao abandono. O que se prepara para a luta, luta e vence quase sempre; o que se deixa cair em abandono, anula-se, e de si próprio, que não dos acontecimentos, é vencido. Quando, às vezes, as coisas se afiguram más, constituem um aspecto escuro, que serve para realçar, em breve, a claridade de uma situação melhor. Não desanimar nunca. Fugir à luta é cair; e a queda não aproveita a ninguém».

Isto disse, isto redigo, como um éco da tua própria consciência. De que serve blasfemar contra a sorte, desferir queixumes sobre a adversidade, se a sorte se não muda com blasfémias, nem a adversidade se vence com lástimas? A queixa é o desafogo dos fracos e dos pusilânimes.

O forte não se queixa: cala-se e reage. Luta. Vence ou é vencido, mas luta.Se vence não exagera o triunfo; se é vencido, não se entrega a lamentos para exagerar a derrota.

A adversidade nobremente aceite pode provocar o respeito dos outros; mas combatida corajosamente concita-lhes a admiração.

Na luta, o vencido de hoje é o vencedor de amanhã. Compenetra-te desta verdade. Não é vencido o que consideram vencido: é o que assim se considera; de modo que o segredo da vitória não é apanágio do que se supõe triunfador: é do que se não dá por aniquilado.

*«Do País da Luz»,*
*de Fernando de Lacerda*

# Primeiras inquietações

*Quando parece que tudo vai normalizar-se na vida moral, eis que surgem problemas difíceis que é preciso resolver à luz das novas prerrogativas. O que se adquire é para ser aplicado no jogo das circunstâncias e não para aumentar o estatismo da vida latente. De onde se conclui que a escada evolucionista é semelhante à hidra de sete cabeças. Mal se anda um passo, mal subimos um degrau, logo outro degrau e outro passo surgem em nossa frente.*

*A memória é uma bexiga enfunada. Ali se encontram mil acções passadas sujeitas a confronto interior, ali se verificam pelejas inerentes que deixam traços indeléveis. Depois somos atraídos para lugares distantes, cuja ligação a princípio ignoramos e que após algum tempo apresentam traços que nos são familiares. Alguém nos mostra coisas conhecidas que há pouco esquecêramos, quadros e pessoas que nos pertencem e que têm grande poder em nossa evolução normal. Não é preciso esforço demasiado para saber que atravessamos o tempo e regressamos à vida terrena.*

*Robustecidos nesta ideia, exercemos a vontade e surge então o panorama vivido com os pensamentos que podemos alcançar. As almas que ficaram andam inquietas e tristes, mergulhadas em saudade. Às vezes choram. A inquietação passa a desespero, que repercute em nós, e o abatimento nos envolve como neblina. Os lamentos dos que deixámos são cadeias que nos prendem a lugares de amargura e em vão tentamos liberter-nos, que o sofrimento é um polo negativo de grande influência e acção nefasta. A inquietação junta-se ao receio e o pavor cumula a situação. Chegamos a temer o regresso definitivo à carne e desejamos afastar-nos dele.*

*Quando nos aproximamos da Terra temos a impressão de entrarmos numa grande fábrica onde o ruído estridente impeça a conversação entre os operários. Só Deus sabe o que é necessário para vencer a resistência oposta à nossa marcha.*

*Estas inquietações são filhas do conhecimento. A ignorância não se inquieta, nem sofre. Assim, a nossa tarefa espiritual é condicionada a factores que pareciam independentes e que, afinal, tanto nos influenciam. E uma desilusão tolda o nosso raciocínio. É a nuvem que impede a acção do raio solar. Vemos bem que a dependência é lei universal e que a liberdade, mesmo relativa, é um verdadeiro mito que até as crianças estão longe de aceitar.*

*Muitas vezes ouvi falar na morte, «a grande libertadora», mas já vi o erro do conceito e posso afirmar que não me libertou como eu julgava. Se as alegrias que tivemos nos engrandecem, as dores que sofremos nos esmagam. Há que atingir alto grau de pureza para ganhar equilíbrio e passar incólume. Nesse momento o bem e o mal se amalgamam e a indiferença emotiva coroa a tarefa de limar e aperfeiçoar as arestas do espírito. Os que se emocionam fàcilmente e vibram demasiado tocam extremos irredutíveis. Por aqui podes ver que a vida no Além está longe de corresponder à ideia de muitos que a visionam erma de sofrimento. Habituai-vos a ver nela uma escola racional onde mestres e alunos estão sujeitos a limitações semelhantes às vossas. A Ciência é pesada e faz vergar os ombros do sábio...*

*(Parte de um capítulo de um novo livro de LIA)*

# O Dr. Brunno Adamo escreveu:

## FENÓMENOS EC

I

Já na antiguidade se conhecia a existência, no corpo humano, de um elemento radiante ao qual se atribuíam os prodígios operados pelas bruxas e pelos magos.

Porém, em 1600, o século que substituiu o velho sistema aristotélico, puramente especulativo, pelo método experimental, em que se baseia a ciência moderna, foi levado ao campo científico pelos alquimistas Tomaz Vaughan em «Matéria Prima» e por Paracelso em «Mistério Magno».

Deste elemento, chamado, sucessivamente, perispírito, corpo ódico, força ecténica, paquiplasma, teleplasma, etc., e que, actualmente, pelas normas de Richet, é designado pelo nome de *ectoplasma,* vamos falar neste artigo.

Fazendo em 1651 experiências com a sua própria mulher, que era excelente médium de efeitos físicos, Vaughan descreveu o ectoplasma como matéria branca e fria, semelhante à neve, viscosa, gorda, transparente, ora visível, ora invisível, emanando dos orifícios naturais do corpo.

Swendenborg também conhecia a existência desta substância, porque, na sua primeira visão iniciadora, fala de uma espécie de vapor que brotava dos poros do seu corpo, semelhante a um vapor aquoso, muito visível, que descia quase a tocar o tapete.

Os tempos, porém, não eram propícios à divulgação de semelhante descoberta e por isso as observações e experiências se conservaram ocultas, só conhecidas pelos iniciados e pelos seus mais fiéis discípulos.

O primeiro cientista moderno que se ocupou do assunto, com método rigorosamente experimental, foi o fisiólogo Filipe Botazzi que, em 1907, afirmou corajosamente que os fenómenos mediúnicos não eram apenas alucinações de quem assiste às sessões, mas fenómenos biológicos dependentes do organismo do medium. «Esses fenómenos produzem-se como se tivessem origem no prolongamento dos membros naturais ou adicionais que brotam do corpo do médium e a ele voltam, sendo absorvidos depois de tempo variável, durante o qual se revelam pela sensação que em nós produzem, como membros semelhantes aos naturais». Opinião idêntica à de Morselli que, por meio de aturadas e pacientes observações dos fenómenos produzidos pela médium Eusápia Paladino, chegou à conclusão de que o corpo humano, vivo, irradiava uma força biopsíquica, capaz de concretizar-se em órgãos com todas as características anatómicas, morfológicas e funcionais dos órgãos normais.

As mesmas conclusões chegou o astrónomo Flammarion, que conseguiu fotografar alguns órgãos formados com a substância emanada do corpo da médium. As sessões realizavam-se só com ele, a mulher e o sensitivo. Este era completamente despojado das suas roupas, envergando uma túnica preta, fechada no pescoço e nos pulsos, depois de prévia inspecção aos cabelos, boca e orelhas. Para maior precaução, as experiências realizavam-se em plena luz. E nestas condições a substância brotou abundantemente da boca, das mãos e de outras partes do corpo, aparecendo e desaparecendo ràpidamente. «Parece-me — conclui Flammarion — que a natureza humana é hoje tão pouco conhecida como nos tempos de Sócrates e de Hipócrates».

Com as pesquisas da senhora Bisson e do professor Crawford e também com as de Ochorovicz, Schrenck-Nötzing e Geley, o estudo dos fenómenos físicos produzidos pela alta mediunidade, assume, definitivamente, carácter e dignidade de ciência experimental.

Foram memoráveis as experiências da senhora Bisson que, trabalhando durante muitos anos com a médium Eva Carrière, definiu o mecanismo teleplástico que produz as materializações, conseguindo, pouco a pouco, a realização de teleplasmas, com todas as características de vida, em plena luz do dia. Nisto reside, principalmente, o mérito da experimentadora, que conseguiu, assim, eliminar toda a suspeita de fraude, consciente ou inconsciente. A propósito, convém recordar que as precauções impostas ao médium, antes e durante as sessões, eram tão rigorosas que, até hoje, nunca foram ultrapassadas. Basta dizer que o sensitivo era completamente despido no início da sessão e submetido a minuciosa inspecção em todo o corpo, mesmo nas suas cavidades naturais.

Depois faziam-lhe radioscopia ao estômago e, por fim, enfiavam-lhe na cabeça um saco de tule e vestiam-lhe um fato de malha de uma só peça, que depois era fechado no pescoço, pulsos e tornozelos. Pois bem; mesmo nestas condições, a misteriosa substância brotava-lhe, abundantemente, da boca, atravessando sem dificuldade o tecido que lhe envolvia a cabeça. Chegou-se até a dar de beber ao médium, antes da sessão, um líquido corado, para desmascarar a eventual regorgitação e, a despeito disso, a substância alvíssima continuou como sempre a brotar da boca de Eva.

Eis como a senhora Bisson descreve, no relatório apresentado no primeiro Congresso Metapsíquico de Copenhaga, em 1921, as características externas do ectoplasma:

«A substância apresenta-se qual massa fibrosa, fragmentada em filamentos; sai da boca, por vezes das costas, da nuca e do lado esquerdo do corpo. As materializações são frequentemente precedidas de projecções bucais de um líquido esbranquiçado, fenómeno já conhecido dos alquimistas, que lhe chamam leite virgem. Outras vezes, torna-se bem visível um cordão ectoplásmico que liga os pulsos entre si. Esta substância manifesta-se como um ser vivo e inteligente, avançando, recuando e protegendo-se, ocultando-se atrás do sensitivo. É muito sensível ao tacto, porque, se tentamos tocar-lhe, sem autorização do médium, é reabsorvida com rapidez, provocando sofrimento no sensitivo que, evidentemente, se encontra em estado de hiperestesia. Parece também que a luz influi e prejudica mais o médium, do que, pròpriamente, a materialização, porque, com o tempo, se conseguem obter fenómenos com luz viva. A sua característica é a tendência para se organizar, passando, ràpidamente, de uma forma a outra. Por vezes, aparece um dedo; outras, uma cabeça, um corpo inteiro, envolto como que numa teia de aranha. Ao tacto, produz sensações muito variáveis. Tão depressa se apresenta húmida, viscosa, como dura e rugosa, conforme o aspecto e o assunto».

É digno de nota o facto revelado pela senhora Bisson. Se o médium está cansado, de mau humor ou nervoso, as materializações são incompletas, fragmentadas. Igualmente se torna interessante notar que a vontade do sensitivo ou a dos assistentes parece não ter influência nas manifestações, antes de aparecerem; mas, logo que a exteriorização se produz, o ectoplasma mostra-se sensível aos desejos verbais ou mentais, assim como a idealização subconsciente.

As experiências da senhora Bisson foram plenamente confirmadas por Richet, que em 1905 trabalhou com Eva, em Argel, assim como por Geley e Schrenck-Nötzing. Desta forma, não resta a mais pequena dúvida sobre a veracidade dos fenómenos. Os teleplasmas foram fotografados e tocados milhares de vezes, muitíssimos em plena luz, e depois eram reabsorvidos pelo médium, de quem tinham emanado. A propósito, convém recordar que o mecanismo das formações fantasmogénicas não é igual em todos os médiuns. Por vezes, a materialização forma-se de uma nebulosa afastada do sensitivo e sem ligação aparente com ele, demonstrando completa autonomia, e desaparece, afundando-se no solo, progressiva ou repentinamente.

## OPLÁSMICOS E IDEOPLÁSTICOS

As observações fundamentais da senhora Bisson, úteis a quem deseje interessar-se pelos fenómenos da mediunidade superior, foram completadas pelas de Crawford, a quem cabe o mérito de ter conduzido as experiências com rigoroso método de laboratório, apontando, entre outros, o facto essencial do peso do médium diminuir numa proporção exactamente igual ao da quantidade de substância emitida, o que, de resto, já tinha sido pressentido por Ockorovicz, em fins de 1910, quando trabalhava com a médium Slanislawa Tomczyk.

Crawford, professor de física na Universidade de Belfast, trabalhou durante seis anos com o médium Kathleen Goligher, rapariga culta, inteligente, ávida de aprender, absolutamente desinteressada. Colocando a médium numa balança, verificou que o peso aumentava quando se dava a levitação de pequena mesa e precisamente na proporção do peso exacto do objecto levitado. Deduziu, por isso, que o fenómeno resultava de

uma formação ectoplásmica, unindo o médium ao objecto por meio de um membro suplementar. Mas, se a mesa era muito pesada, a balança acusava diminuição de peso do sensitivo, diminuição que, certa vez, atingiu 25 kg., isto é, metade do seu peso normal. Daí deduziu que, no caso do objecto ser muito pesado, não era bastante a germinação de um membro suplementar, mas impunha-se que a substância ectoplásmica exteriorizada se colocasse debaixo do objecto como pedestal, apoiando-se no pavimento. A experiência confirmou a suposição teórica. Com efeito, antes da levitação, uma balança colocada debaixo da mesa acusou um peso correspondente ao ectoplasma que ali se encontrava. Depois a fotografia confirmou aquilo que a sugestão tinha sugerido, mostrando claramente a presença de prolongamentos e apoios ectoplásmicos admitidos pela teoria.

Devemos lembrar que estas experiências provocaram graves objecções baseadas na docilidade com que o subconsciente do médium em transe absorve as ideias e os desejos formulados verbalmente e até mentalmente, pelos assistentes. Daí resultou que Crawford, tendo lançado uma teoria, teve a surpresa de a ver confirmada pela fotografia, porque o subconsciente do médium, ao receber as sugestões do experimentador, modelou o ectoplasma exteriorizado com a forma por ele desejada. Dava-se com as materializações o mesmo que com os fenómenos hipnóticos, na segunda metade do século passado, quando os experimentadores provocavam nos sensitivos, por meio da sugestão, a realização das suas previsões teóricas.

Seja como for, os estudos de Crawford serviram para provar que o ectoplasma era a base dos fenómenos de telicinesia e teleplastia.

Mais tarde, novo passo em frente era dado pelo doutor Harry Price, director do *Laboratório Nacional de Estudos Psíquicos*, de Londres, que conseguiu completamente o exame histológico e químico de amostras ectoplásmicas.

Isto já tinha sido tentado por Schrenck-Nötzing, que examinou uma amostra de ectoplasma exteriorizado por Eva Carrière, chegando à conclusão de que nele apareciam aglomerados de células epitelióides, achatadas, nucleares, assim como corpúsculos de gordura e detritos celulares.

Mas o mérito de uma análise cuidadosa e diligente cabe, como já dissemos, a Price, que resume, deste modo, as suas conclusões: «O teleplasma consiste num corpo albuminóide de estrutura laminada e de constituição granulosa ou celular. A massa é formada por ferro, parte em estado ferruginoso, parte em estado férrico. Contém cloreto de ferro e um sulfato solúvel. Também se verifica a presença de um ácido gordo, cristalino, com características variáveis à luz polarizada. Esta substância é nitidamente de natureza fibrosa ou fibrinosa. Em resumo, a substância examinada parece de natureza protoplásmica».

Depois declara prudentemente que estas conclusões são apenas uma tentativa de interpretação, porque a constituição bioquímica difere, segundo o médium que emite o ectoplasma, e, até, no mesmo sensitivo, conforme as épocas, o que não obsta a que tais pesquisas marquem uma fase fundamental nos estudos metapsíquicos.

Destas e de muitas outras experiências, entre as quais distinguimos as de Geley com o médium Frank Kluski, resulta, indiscutivelmente, que a célebre substância não é ilusão de óptica, mas sim realidade física e que é a origem dos fenómenos de telecinesia e de teleplastia, compreendendo as formas fantasmáticas, reais e verdadeiras, com todas as aparências de vida.

Dito isto, surge a formidável interrogação sobre a essência e produção do fenómeno, enigma ainda por resolver, mas a respeito do qual as últimas descobertas radioactivas lançam alguma luz.

Dois factos principais se apresentam à nossa observação. O primeiro é que a produção ectoplásmica resulta, visìvelmente, da desagregação somática do sensitivo, como ficou demonstrado pela diminuição do peso do médium e pelo exame da substância. O segundo facto, é que a desmaterialização do sensitivo, com a consequente produção de ectoplasma, está subordinada a uma forma especial biopsíquica, existente no médium e talvez nos assistentes.

Portanto, para o fenómeno concorrem dois elementos distintos: um de natureza psíquica, existindo no médium e, talvez, em mais alguém; outro de natureza física, residindo, primeiro no médium e depois no fantasma.

Pondo de lado, por agora, a parte psíquica, consideremos apenas o lado físico do fenómeno.

Mais de uma vez se tem notado que certas descargas eléctricas assumem aparência de formações ectoplásmicas. Nalguns labo-

ratórios de electricidade, na Alemanha, América e Inglaterra, têm-se verificado estranhos fenómenos. Nos laboratórios da firma Rodhes, de Londres, dois engenheiros, no decorrrer de uma experiência com correntes de alta tensão, viram, por cima do dínamo, uma esfera que, pouco a pouco, assumiu a forma de mão de mulher. Repetida a experiência no escuro, obtiveram a visão de um rosto incompleto que se manteve durante 15 segundos e pôde ser fotografado. Dir-se-ia que a electrização da atmosfera provoca misteriosa condensação de matéria, de efémera duração, comparável a certas formações ectoplásmicas, caracterizadas pelo seu poliformismo e pela rapidez com que aparecem e desaparecem.

Se do campo da física passarmos ao da fisiologia, vemos que cada célula do organismo é uma unidade eléctrica, cujo potencial regula o processo fisiológico. O homem é uma bateria viva e as suas radiações são correntes electromagnéticas. De resto, esta ideia tem origem remota; basta recordar o «corpo luminoso» de Confúcio, a «luz astral» dos cabalistas, as «radiações magnéticas» de Mesmer, a «força vital» de Baraduc, as «radiações sensitivas» de Rochas. Ficaram célebres as experiências do Barão de Reichenbach, que demonstrou a polaridade do corpo humano e a sua luminosidade, perceptível aos sensitivos. Essa propriedade luminosa que os animais e as plantas também possuem aparece com duas cores diferentes, uma de cada lado do corpo, devido à diferença dos polos. Assim como, nos dois polos do magnete, os sensitivos vêem emanar um eflúvio luminoso de cor azul (polo norte ou negativo) e amarelo-avermelhado (polo sul ou positivo), também no corpo humano se vê um eflúvio azulado emanar do lado direito e um amarelo-avermelhado do lado esquerdo. Esta emanação, que é o «od» de Reichenbach, constitui a aura humana, a qual, conforme um estudo de Kilner, poderia tornar-se visível a todos, através de aparelhos apropriados.

*(Tradução de SIBIL)*

(De «*Le Vie dello Spirito*»)

**Os livros são dotados de natureza imortal. Duram muito mais que as outras produções humanas.**

**SMILES**

# VINDE A MIM!

**por José Simões de Matos**

Vinde a mim e eu vos aliviarei a todos que andais cheios de dores e apreensões! *Isto significa dizer: Dai-vos por meu amor uns aos outros, porque àquela que melhor me compreender e sentir, eu estarei presente, de modo a falar como é preciso e a agir como no caso se requere. Imitai o bom Samaritano e vos reconhecerão como meus discípulos.*

*Sempre que um irmão melhor vibra e compreende a doutrina do Mestre, passa a atrair a si outros irmãos menos esclarecidos, porém interessados em melhorar-se. E, neste atrair, o Mestre se dá e fala ao seu irmão menos esclarecido para o despertar e converter em seu verdadeiro discípulo.*

*Nestas passagens o irmão necessitado desperta em si mesmo novas forças e retoma a sua cruz com mais ânimo, achando-a menos pesada. Por isso ele recomenda-nos:*

*— Sede perfeitos como nosso Pai Celestial, para serdes felizes e gozardes da vida eterna.*

*Jesus, neste conselho, nesta advertência, indicou-nos o caminho da realização para alcançar a felicidade que todos almejam. Somos filhos de Deus, que é a perfeição. Como tal, já temos em nosso íntimo ser algo da vida perfeita em comum com o nosso Pai. Por isso sentimos necessidade de amar, de sermos justos. É por não sê-lo como devíamos, que sofremos. A luta esté connosco. Os princípios divinos, em nosso espírito, resultado de nossa filiação com nosso Pai Celestial, reclamam vida perfeita, vida justa.*

*Nosso espírito deverá tornar-se o Senhor de nossa natureza para comandá-la com acerto e precisão, procedendo como ensinou Jesus:* A César o que é de César,

**Porto Alegre. Brasil.**

Diante da incompreensão, da vida ou da natureza, o raciocínio de quase todos nós perturba-se e inquieta-se e perscruta; ou afirma, nega e combate. A maioria permanece passiva, indiferente às questões que a vida e a natureza lhes apresenta.

Do nosso comportamento, em tais ocasiões, diríamos que ele reflecte, ou a maturidade ou o verdor de nossa mente. Tudo sucede assim, porque raciocinamos. O raciocínio, maravilhoso privilégio dos humanos, por sua natureza ágil, subtil, induz-nos, — só ele —, à busca do conhecimento. O estado embrionário de progressão nas consciências, apreciado através da apatia em que elas se coloquem, absolutamente não deveria, — a nosso ver —, pressupor um «status» de inibição difinitivo, no aprendizado incessantemente doloroso e difícil que a vida é.

Supomos, racionalmente e mercê de uma filosofia que vem dos Vedas até Lecomte du Nouy, em nossos dias, que a perfeição, moral e intelectiva, é o objectivo comum de todos, indistintamente, e que por todos terá de ser conseguido, sem ajuda, ao que parece, por meio, quem sabe!, de um encadeamento cíclico de nascimentos, de existências, de mortes, de renascimentos, neste mundo ou... noutros mundos.

Quer-nos parecer que seria puerilidade ver nos círios do firmamento apenas e exclusivamente, uma multidão de candeias postas ali para alumiar a vastidão da noite da Terra ou para despertar e inspirar os poetas e atiçar a concupiscência da carne nos enamorados do sexo, omitindo-se o número infinito dos que nunca souberam olhar senão para a frente e para baixo.

★

A sabedoria está sobrepujada pela ignorância. Por isso vivemos ludibriados.

Quero assumir a responsabilidade de dizer: não é proibido duvidar. Nas infinitas projecções do pensamento, nada existe que esteja defeso à pesquisa. Ao contrário. Enquanto não tivermos provas a respeito de nossas dúvidas, devemos duvidar e exigir demonstrações. Nosso entendimento, pela evolução natural ou apressada, e, especialmente, com a luz da ciência, começa a compreender o milagre e o sobrenatural, o fenómeno e o dogma. O raciocínio pode-se dirigir e limitar, temporàriamente, só temporàriamente. A sua função natural é a expansão livre, porque só livre ele pode buscar e descobrir os porquês das suas inquietações, chegar a alcançar a explicação de sua estrutura íntima, de onde cremos, tudo se origina.

O «animal» faz-se homem e o homem vai-se revelando através das suas múltiplas faculdades desconhecidas, rotuladas de misteriosas pela ignorância em que tem estado.

★

Há muitos outros motivos, de certo, mas o misoneísmo continua a ser, como nas primeiras idades do homem, o mais forte obstáculo que já existiu para retardar o progresso, que é lei. Nossa mente concebe boas coisas, mas o horror às inovações não deixa concretizar.

★

A grande variedade de tipos, por esse mundo, fala do seu comportamento perante a vida. Uns acumulam saber, outros desperdiçam-no; uns decaem e quase todos param na ociosidade espiritual. Uns viram que a lei é progresso; outros, diante das asperezas do progresso, resignaram-se e pararam; estes, porque aplicaram mal os seus conhecimentos e aqueles porque nada mais viram senão epicurismo e hedonismo, suprema ventura de gozos e única virtude que valia a pena ser vivida.

Somos livres para fazermos o que quisermos; porém, diante das lições de todos os dias, parece que não somos igualmente livres para fugir às reacções e efeitos que, depois, são impostos aos nossos actos. A essa severidade chamaríamos lei. É certo que, cada acção, ou nos prende ou nos liberta. A faculdade de saber escolher bem parece estar ligada, estritamente, ao merecimento que, posteriormente, garanta um bom uso a essa escolha. O determinismo da matéria faz-nos descer a introversões profundas de causar arrepios, ante uns tantos rumos pavorosos da vida. Quantas vezes a vida nos parece uma embarcação que nunca teve meios inteligentes de escalar em lugares certos! Todavia, somos de opinião que o determinismo da matéria em muito poderia ser poupado, se, ao invés de hospedar a mente, eternamente na obscuridade, empreendêssemos a penosa jornada de a conduzir às estâncias salubérrimas que são as fases adiantadas da escala da evolução, aceleradas pela sede de conhecimento. Não se deveria, — é pensamento nosso, — confundir o determinismo das leis da vida com o livre-arbítrio. Nem nos parece que este seja absoluto, senão progressivo e relativo ao nível espiritual, atingido por cada um.

# INTROV

Por ARMÉNIO DE

Cremos que todo o passado está presente e que o presente contém o futuro todo, que, se desejarmos, é sempre susceptível de melhoria. Admitimos que o presente concentrou o passado, num estado que chamaríamos latência.

Não deveríamos ocupar-nos do passado, senão e ùnicamente com o intuito de, revendo nele a procissão dos nossos erros, corrigirmos o homem defeituoso e imperfeito que hoje ainda somos. Isso, porém, não é fácil. Os indivíduos, como as nações, invariàvelmente se orgulham do passado e nada como o passado é mais digno de ser cantado, mesmo sabendo como sabem que, com excepção de umas poucas atitudes correctas, tudo o mais é uma conduta desviada do homem, em franca propensão e adesão à besta.

Do futuro, ao contrário do hábito popular, diríamos que ele não deverá ser obra nem pertença de Deus, mas, queremos crer, apenas nossa. Para quê mentir e fugir, covardemente, à responsabilidade da vida? É sempre de utilidade recapitular a história. Ousaríamos dizer que, para Deus se ocupar de nós e nos guardar, fora in-

dispensável que, há vinte séculos, não estivéssemos espontâneamente divorciados dos seus preceitos: que o «meu» direito natural, inalienável, à existência, também o fosse de todas as criaturas.

Na sua maior parte, as raízes das riquezas nasceram do trabalho violento, suado, dos pobres filhos de Deus maltratados. O facto de as grandes riquezas raras vezes chegaram à geração seguinte, não será um sintoma de que elas trazem consigo à nascença um vício desumano e selvático?

No começo das primeiras sociedades humanas a coragem foi tudo. A coragem fez o homem ladrão e o ladrão foi longe e fez-se rico. Manejando bestialmente as suas riquezas, esta qualidade de «homens» dividiu

# ERSÃO

ALVIM BARROSO

o mundo em dois mundos: o mundo dos ricos e o pobre mundo dos pobres. Estes dois mundos, em atritos, dores e iniquidades permanentes e medonhos, sobreviveram espantosamente, à destruição dos impérios: Assírio, Babilónico, Persa, Grego e Romano! Agora ameaça visìvelmente ruir; agora que se avisinha a idade do homem novo, reformado, regenerado e purificado no fogo de sua luta feroz pela liberdade, parece que, finalmente, chegaremos a viver juntos. É assim; a via crucis talvez fosse inevitável. Só transitòriamente é possível privarmo-nos dos direitos à Terra; pelo menos, quando o homem começa a emergir da sua ignorância, as prerrogativas do espírito, estando à vista, têm de ser conquistadas.

O fim, — não, já se vê, o fim geológico da Terra — é por nós aceitável. Falamos da morte radical destas duas metades antagónicas, existentes desde que o mundo existe.

O homem, suprema coroação da obra do Criador, foi dotado de um cérebro, capaz embora de se transviar, mas não, cremos firmemente, susceptível de alhear de si a faculdade de um juízo são. Temos estado neste interregno interminável, tão habituados à voz autoritária do despotismo, que, tal como o cão, obediente à voz trovejante do seu amo, quase nos esquecíamos de seguir os impulsos silenciosos dos caminhos da natureza.

★

O homem psíquico, só muito tarde, segundo se vê, chega a existir. São poucos os que aparecem cedo e muitos os que não atingem a idade psíquica. Feliz é todo aquele que despontou breve para esta bela idade e vê, reflexo, a sua consciência, auxiliando o seu irmão com as longas experiências da vida, e gozando as primícias de uma colheita bem cuidada.

★

A Verdade, o Absoluto, e Deus, constituem objecto de preocupação para muitos. Cada um, à sua maneira, procura defini-los, sendo certo que, a tal respeito, criaram-se sistemas e lutas para impor esses sistemas, como um tabu. Quanto a definições, diz-se que a humana ciência a tanto não se estende. A questão de definir ou não tais palavras, parece-nos coisa de somenos importância. Supomos que sòmente pela verdade podemos descobrir o homem. Comecemos por praticar a verdade. Uma coisa de inestimável valia, ao menos, resulta da prática da verdade ou da sua procura: é que a busca da verdade torna-nos livres, mesmo que jamais consigamos alcançá-la.

★

Li alhures que as verdadeiras e grandes obras provieram todas da intuição. Que a intuição, sobrepujando as formas racionais da pesquisa, antecipa as formas intuitivas das humanidades futuras. Que é indispensável saber amar a tudo e a todos para compreender o fenómeno.

★

Que no ser animado tudo nasce duma semente, não há dúvida. Que a semente é núcleo e centro de expansão vital, também não há dúvida. Esse germe pulsa até ao sazonamento. A vida flui ininterrupta. O desenvolvimento dessa vida parece não ultrapassar limites determinados, pois que, atingido o seu máximo desenvolvimento, vem a decadência e a velhice, como tardios sobreviventes da lei do esgotamento.

★

Tal como a chuva que cai da atmosfera e a água dos rios e dos mares que, depois, por evaporação, volta a ser nuvem e novamente chuva, assim a nossa vida também parece ser um ciclo. Este ciclo evolui e, inexoràvelmente, tudo nos indica, retorna ao seu ponto de partida. Que automatismo será este que tudo reconduz ao estado de germe? Diz-se que assim se opera a lei de evolução e involução cíclica. Retornos contínuos a um ponto de partida que, gradualmente, se desloca para a frente, eis o processus do progresso. Neste caso o progresso alterna-se por retornos involutivos contínuos. Vendo que toda a potencialidade se destrói, acreditamos no fim. Mas, deduzindo, somos propensos a crer que aquilo que julgamos extinto, talvez não se haja perdido no fim, no nada. Ter-se-ia antes reconcentrado num germe que, posteriormente, não produziria o mais do menos, inexplicàvelmente, mas simplesmente restituiria o que nele se integrou por via regressiva. Determinará a lei dos ciclos esse retorno insensível sobre si mesma? Poderia, sem ela, ressurgir a semente, para retomar, brevemente, o caminho de há pouco?

Estará o nosso funcionamento psíquico em relação com os processos químicos do nosso organismo? do organismo dos animais de que nos alimentamos? do organismo das plantas que os alimentam? e dos processos químicos da matéria, dos quais, os processos de síntese vital das plantas, nada mais serão do que uma consequência? Diz-se que sim, porque os ciclos devem mover-se rìgidamente: a paragem de um significaria a paragem de toda a corrente. Os animais vivem das plantas e as plantas vivem operando a síntese orgânica das substâncias inorgânicas da terra e do mundo das radiações solares. É uma simbiose que parece maravilhosa!

Rio de Janeiro

# A CLARIVIDÊNCIA E AS SUAS MANIFESTAÇÕES

Por MARCEL GENDET

Desde a origem do homem, em todo o tempo e em todas as latitudes, desde que a sua inteligência despertou mais desenvolvida, se deu a eclosão dos acontecimentos. Desde que o seu coração começou a latejar, o ser teve o secreto desejo de penetrar no santuário da Natureza, de captar as forças do Universo e de se apoderar de seus segredos. Os fenómenos grandiosos que se desenvolvem constantemente sob os seus olhos tem-no feito reflectir na sua pequenês, na ínfima soma de seus conhecimentos. Em toda a parte se têm produzido factos inesperados, ditos milagrosos (eu diria simplesmente psíquicos), que escapam à sua análise e transformam o curso regular de seus costumes. E o problema moral é então apresentado.

O homem cogitou no porquê da vida, no sentido que lhe devia atribuir, no porquê do gozo, da dor, da morte e da decomposição do corpo.

O conhecimento humano fundado em grande parte no testemunho dos sentidos, na intuição, na percepção, iludiam a análise.

Intrigado por estes fenómenos, o investigador infatigável procurou captá-los, através do método experimental. Recalcando frequentemente a sua angústia e também a sua admiração depois de múltiplas tentativas no meio da complexidade dos factos, aperfeiçoou os métodos de investigação com a observação e assim poderá fazer análises rigorosas.

O descobrimento do corpo astral, ou perispírito, que desempenha grande papel nos fenómenos espiritas, ampliou consideràvelmente esta magnífica filosofia, pois o conhecimento da aura humana, até agora limitado a certos sensitivos, passou ao domínio da experiência cientificamente verificada.

Em 1903, M. Blondot descobriu que fontes luminosas, tais como, o sol, um tubo de Crookes, um bico de Auer, emitiam radiações até então ignoradas, para além do ultra-violeta (raios N).

Estas radiações mostraram-se activas no orgão visual cuja agudeza aumentava sob esta influência. Isto permitiu ao biólogo Charpentier descobrir que o corpo humano não emitia radiações fisiológicas em relação com os raios *N*. Nessa época tais descobrimentos fizeram sensação e muitos quiseram ver esses raios, isto é, apoderar-se das manifestações.

As radiações seguintes não foram admitidas pelos experimentadores, porque nem todos puderam torná-las visíveis e concluiram que não existiam. Assim é que, trabalhando no seu laboratório de Nancy e investigando para ver se os raios apresentavam o fenómeno da polarização, M. Blondot descobriu os raios *N* e reconheceu que estas novas radiações emitidas por um tubo de Crookes atravessavam a madeira, o papel de bromo e o alumínio. Além disso, viu que estavam polarizadas rectilìneamente desde a sua emissão e que não produziam fluorescência, nem acção fotográfica.

M. Walter Kilberg, membro do Colégio Raio dos Físicos de Londres, deu uma informação muito interessante sobre a atmosfera humana, demonstrando a sua existência, incluíndo três zonas diferentes que constituíam um fulgor *áurico*. Isto representou então um descobrimento biológico da mais alta importância, do ponto de vista do tratamento das enfermidades nervosas. Afinal, vem a confirmar a existência dos raios *N* de de M. Blondot e das radiações psíquicas emitidas pelo corpo humano, no dizer de Charpentier.

M. Killer, com o auxílio de pantalhas químicas de vidros duplos contendo soluções alcoólicas de decianina, tintura derivada do alcatrão de hulha a 95°, tornou visíveis os raios *N* e provou que tinham saído do corpo humano. O físico inglês não pôde obter a fotografia da aura, o que confirma a opinião de Blondot sobre os raios *N*, os quais, ao encontrarem-se com os raios *R*, não têm fluorescência, nem acção fotográfica. Hoje podemos afirmar cientificamente que se descobriu o princípio energético do corpo humano, isto é, que além da matéria orgânica existe nos seres viventes uma atmosfera viva, um resplendor «áurico» de forma ovóide que envolve o corpo e que pode ser descoberta, tornando a retina do observador perfeitamente sensível às radiações violetas. A aura

é então um fenómeno devido às radiações de alta frequência e de todos os pequenos comprimentos de onda. Este resplendor compreende três involtórios muito diferentes: o duplo etérico a cercar o corpo, de 4 a 6 milímetros de espessura; depois a aura, que oblitera o duplo etérico, e outro na periferia, que é o mais vaporoso, tudo com uma densidade normal de 20 a 25 centímetros.

O que levou tanto tempo a duvidar da existência de semelhantes raios foi o facto de não serem permanentes, pois não resplandecem regularmente da aura interior.

Baseando-nos nesta aura e nos fenómenos telepáticos, que não podemos pôr em dúvida, segundo os quais, nem a distância nem os obstáculos materiais existem, podemos emitir a hipótise de que as ondas psíquicas são mais vibrantes que os raios *X* e mais penetrantes do que as altas frequências. Com estas, a matéria deixa de existir, regressando ao éter em emanações sucessivas.

MARCEL GENDET

Esta atmosfera vibrante é, pois, uma realidade: o homem é um detector, um transformador, um gerador de energia. Ainda é necessário acrescentar que a aura muda de cor e intensidade segundo o grau e a mentalidade dos passivos observados, e também no curso das doenças. Quem for clarividente poderá ver a aura até ao limite do corpo astral. A faculdade de examinar o duplo etérico ser-lhe-á extremamente útil para determinar e classificar os pontos fracos ou todas as enfermidades do sistema nervoso.

Neste plano há grande riqueza de cores. Nele se vêem aqueles a quem chamam mortos, e que estão mais vivos do que nós.

Os que possuem essa visão astral têm disposições mentais diferentes dos outros homens, baseados na certeza da existência da alma, sua sobrevivência depois da morte, lei do karma, reencarnação e outros pontos muito importantes. Logo, este perispírito que se chama simplesmente aura, às vezes luminosa, que os videntes percebem se o ser for muito puro e que cintila como ouro em fusão, princípio espiritual que evoluciona em cada encarnação, enriquece-se com os elementos adquiridos, que conservam a recordação de nossa vidas passadas, cujas boas ou más acções se reflectem inexoràvelmente no próprio autor. Graças ao perispírito, distilando feixes luminosos ou vaporosos, foi possível alargar o círculo de nossos conhecimentos, em certa medida e penetrar num mundo hipersensível. O conhecimento adquire todo o valor, quando baseado em provas. Para as experiências, então, recorre-se a esses seres sensíveis chamados médiuns, que servem de intermediários com os desencarnados desejosos de comunicar connosco.

Estes médiuns fornecem o seu fluido vital e uma parte das moléculas materiais libertadas pela exteriorização da força perispiritual. Quando o ser se aperfeiçoa, se desliga da pesada matéria, sente confusamente que um mundo harmonioso e desconcertante o envolve. Quem chega fàcilmente a mover-se no domínio da clarividência, sabe perfeitamente que recorre às faculdades superiores do espírito humano, que tem de remontar às fontes profundas do ser, a fim de ser novamente conduzido pouco a pouco ao conhecimento directo. É necessário então pôr estes poderes ao serviço do Ideal — o conhecimento pela visão. No fim de contas, o clarividente é um ser cujas percepções mais extensas lhe permitem registar vibrações, formas e cores que emanam de planos situados para lá do plano físico. A clarividência que permite esta extensão de poderes apreende os fenómenos simples e os fenómenos complexos. Quando o clarividente sai da visão mais ligeira para a mais opaca, experimenta dificuldade para interpretar e traduzir em linguagem corrente as impressões, as imagens fluídicas, os símbolos que se desenvolvem espontâneamente e diferentemente, na medida do seu desenvolvimento espiritual. As manifestações apresentam-se

de forma tão variada e inesperada, que fazem lembrar um explorador perdido na maldade, rodeado de perigos, que busca a sua rota.

Aos olhos do clarividente, apresentam-se as imagens mais imprevistas, as entidades mais extraordinárias e os símbolos mais áridos. Como todos os fenómenos supranormais, a clarividência exige uma atenção sempre desperta, uma vivacidade de espírito auxiliada por uma poderosa intuição continuamente exercida, a fim de traduzir com rigor as manifestações que se apresentam. Esta rapidez de espírito é obrigatória, porque as imagens passam nos sentidos interiores do vidente com a rapidez da luz. As formas e as cores percebidas são às vezes tão belas e brilhantes, que a linguagem humana é incapaz de exprimir a sua magnificência, assim como as emoções intensas e os sentimentos elevados que nos inspiram e nos ditam as entidades espirituais que compõem o mundo invisível em diferentes graus de evolução.

A nitidez da clarividência está, por outro lado, estreitamente ligada ao grau de ascensão do médium. Está perfeitamente justificado que quem quiser penetrar nas esferas etéreas deve depurar o ser interior, a fim de permitir o intercâmbio entre si e o mundo invisível. Nesse momento a clarividência exige uma disciplina moral e física para atingir pleno desenvolvimento, que não se realiza sem lutas interiores. Quem quiser possuir a clarividência em todos os domínios, o que é raríssimo, deve adquirir domínio absoluto para não se impressionar por vibrações discordantes, isto é, deve saber isolar-se e harmonizar-se com as correnets invisíveis, em trabalho gradual e aturado.

Nem sempre é fácil estabelecer contacto com os seres desaparecidos. É preciso atender às variações da atmosfera, do ambiente apropriado a cada um e também das possibilidades do Espírito que intervém, tanto como o clarividente, na linha estabelecida.

É necessário também, no momento oportuno, tomar resolutamente o que se apresentou e dissecá-lo, isto é, que o clarividente, com seu sentido subtil, procure obter da visão o máximo de rigor. O ambiente que acabo de mencionar é indispensável para que a corrente se não perturbe e que o médium e o espírito se conservem favoràvelmente para consolo dos que buscam e querem renovar os laços momentâneamente enfraquecidos, porque não há morte, há espíritos mais ou menos adiantados, mais ou menos luminosos. Esses são os vivos e nós os mortos, visto que têm a possibilidade de descer até nós, mais fàcilmente do que nós podemos ir até eles.

Sempre houve manifestações de espíritos. A história de todas as religiões é abundante em relatos deste género. As pessoas que desejam sinceramente obter provas da sobrevivência da alma podem iniciar com confiança o estudo deste importante problema que abre horizontes extraordinários e nos revela que a vida é eterna. Os que se dispõem a colaborar com o mundo invisível deparam com inesgotáveis riquezas que só lhe serão reveladas quando atinjam o necessário controlo, como recompensa de seus esforços pessoais.

Esta faculdade tão invejada da clarividência tem o poder de interpretar os fenómenos mais ou menos curiosos que se manifestam sempre renovados e permite que a inteligência se exercite. É considerável a influência que exerece a clarividência. É um ensinamento propício, que permite estabelecer diálogo com os amigos do além e obter identificações espontâneas que pela sua clareza produzem ressonância interior nos que as recebem e também produz o gozo de encontrar novamente a esperança e a fé que declina.

Ao manifestar tangìvelmente a sobrevivência do ser, quantas possibilidades não oferece ela aos sequiosos de verdade, de estímulo e de amor!

Propagá-la para aliviar é atraí-la sobre si mesmo pela envoltura das correntes renovadoras, é receber os ensinamentos e as directrizes dos Seres Espirituais e permitir que eles, ao aceitarem esta nobre tarefa, desçam em novos corpos para acelerar a marcha individual e colectiva, a ascensão gradual do homem para sua própria felicidade. A cultura psíquica tende para a emancipação e separação consciente de toda a materialidade.

Como animais de trabalho, sulquemos este solo demasiado estéril, para que essas legiões de espíritos poisem entre nós seus pés delicados.

Não será este ramo de ciência uma bela história natural que desejamos pôr no limiar de todos os ensinamentos? A sobrevivência, conhecimento que não é o menos importante de todos, unir-se-á um dia à ciência moderna, embora ela progrida todos os dias no domínio do imponderável.

***(I. D. S. traduziu)***

(De *La Conciencia*, de Buenos Aires)

# FORÇAS NEUTRALIZANTES

Por ALFREDO MIGUEL
(Correspondente na Bahia)

II

No caso atrás resumido, da visitante que obstou a intervenção dos Espíritos durante o curso de uma reunião com a famosa médium d'Esperance, há dois factores a considerar na averiguação da causa real daquele insucesso. Primeiro, o seu renitente cepticismo, predispondo-a a uma atitude hostil a toda ideia de comunicação dos mortos; segundo, a vontade firme, revigorada pela confiança no deferimento de suas preces, a incidir, de modo dispersivo, sob a forma de vibrações desarmónicas, objectivando impedir a produção do fenómeno.

A nós, espiritas, aliás, não é de admirar que a dama protestante, com semelhante propósito e aquela disposição mental, houvesse logrado o seu intento. Todos sabemos que um antagonismo volitivo, quebrando a harmonia fluídica e infringindo a homogeneidade do ambiente, constitui tenaz obstáculo ao êxito dos trabalhos mediúnicos.

Coisa semelhante ocorre com o magnetizador.

Para que este tenha êxito, importa primeiramente «entrar em relação» com a pessoa que ele quer magnetizar.

Este primeiro contacto do operador com o paciente tem por fim estabelecer uma corrente de simpatia entre ambos, ou, pelo menos, anular qualquer antipatia de um para o outro. Ninguém há que seja totalmente refractário à influência do magnetismo; mas qualquer sentimento de indisposição, de constrangimento ou de repulsão, — observa Alphonse Bué, — é absolutamente contrário ao estado de receptividade magnética.

Uma vontade disciplinada e enérgica chega a ser, não resta dúvida, quase omnipotente.

O dr. Paul Gibier, que também lhe faz a apologia, resume no seu livro «Análise das Coisas» um caso que muitos reputarão inverosímil, mas cuja autenticidade ele afiança, dada a respeitabilidade e honradez das personagens que o presenciaram e divulgaram. Testemunha ocular do impressionante acontecimento, o médico austríaco dr. Honigberger o descreveu com todas as minudências, e a sua narração foi confirmada por outra testemunha presencial não menos idónea, Claudius Wade, antigo ministro residente inglês em Lahore, na Índia.

É o caso de um iógui que, desafiando a descrença do rajá Runjet Sing, daquela cidade, se propôs, perante este, a passar sepultado debaixo da terra durante semanas ou meses, impondo-se voluntàriamente a morte aparente e renascendo depois à vida!

Firmado o compromisso com o rajá, o iógui Haridès entregou-se a prolongados e complexos exercícios preparatórios, auxiliado por seus discípulos. Ao fim desses exercícios provocou uma acção autocataléptica, que o revestiu de todas as aparências da morte verdadeira, sendo o seu corpo logo após encerrado em um caixão de madeira com o selo do rajá impresso nos nós da mortalha. O esquife, hermèticamente fechado e lacrado com o sinete real, foi em seguida depositado em jazigo guardado por sentinelas.

Terminado o tempo convencionado para a execução, isto é, seis semanas, o rajá mandou tirar a argila que murava a entrada do sepulcro e reconheceu a perfeição do selo que aí havia posto. Também o sinete que marcava o caixão foi encontrado intacto.

E diante de uma multidão tomada de pasmo, o ataúde foi retirado para fora, e os discípulos de Haridès aplicaram-lhe os processos tendentes à ressurreição. Dentro de meia hora o asceta recobrou os sentidos; e assim que avistou o rajá, disse-lhe:

— Agora acreditas-me?

Numa prova posterior Haridès foi conservado por espaço de quatro meses num túmulo, voltando à vida como da primeira vez.

Anda por três anos, o povo de Salvador convergiu para um recanto da Sé, a ver um homem deitado num «colchão» de cravos ponteagudos, sem que estes lhe penetrassem as carnes ou o magoassem.

A aventura singular desse indivíduo dir-se-ia igualmente inconcebível; e contudo milhares de pessoas viram-no espichado no seu leito de pontas aceradas, como se repousasse numa cama comum.

Vamos ver agora como o dr. Paul Gibier se defendeu de um espírito furioso que se apoderou do médium com quem o mestre da medicina francesa experimentava.

# O Sofrimento é Inevitável?

Por CYRILO ALEIXO

Um coro formado por toda a sorte de lamentações se eleva deste planeta, onde a dor tem sido a suprema soberana e ante a qual se curvam todos os vassalos terrícolas, como que impotentes para se libertarem de sua tirania.

De vida em vida, graças às múltiplas experiências por que somos forçados a passar, vamos compreendendo aos poucos a razão de ser do sofrimento e aprendendo a forma de nos desembaraçarmos de sua antiga tutela.

As existências são, pois, lições que nos permitem abrir os olhos às realidades eternas e nos ensinam a regular as nossas acções, de forma a não provocarmos causas cujos efeitos nos sejam desagradáveis.

O passado encerra tirocínios valiosos, tirados sabe Deus à custa de quantos sacrifícios, mas que tiveram o condão de nos mostrar sendas novas, que é mister palmilhar-se, a fim de conhecermos novos e mais belos horizontes.

Muita gente se admira de não nos recordarmos das vidas transactas. Ora, em momentos de silêncio e meditação, quem não terá perscrutado também o seu íntimo, na ânsia de desvendar os arcanos do futuro?

Deus, em sua infinita sabedoria, velou-nos o passado e o futuro para melhor podermos trabalhar no nosso aprimoramento anímico, tornando-se assim mais eficazes as grandes lições da vida.

Com a lembrança das pretéritas existências e a visão dos acontecimentos porvindouros, era bem dificil o nosso progresso.

O actual estado evolutivo da humanidade exige o esquecimento de um passado de trevas, no qual se encontram gravadas indelèvelmente todas as nossas infracções às leis cósmicas, num longo rosário de crimes, prepotências e iniquidades, vidas eivadas de ódio, de orgulho e de egoísmo, que nos fariam empalidecer de horror e nos tirariam a coragem para enfrentarmos as duras lutas planetárias.

Além disso, seríamos levados a reconhecer os comparsas do passado que nos infelicitaram, ou a quem nós infelicitámos, os quais, segundo a lei dos destinos humanos, devem reunir-se em novos avatares, para resgate de mútuas faltas e necessária reconciliação.

Como encararia, por exemplo, uma mãe seu tenro filhinho, em quem reconhecesse o déspota de outrora, o tirano que lhe havia feito sorver a taça de todas as amarguras e por Deus colocado em seus braços, para as sacrossantas lições do amor?

Assim, corrido um véu sobre as cenas idas, são-nos facilitadas tarefas de redenção, para que do lodo do ódio e do ressentimento se eleve a açucena do amor e do perdão e embora o regresso ao etéreo nos faculte a lembrança do passado e mostre nossas mútuas relações, a dura cadeia das paixões vai-se deslaçando gradualmente ante vidas de recíproco amor e devotamento.

Se o esquecimento das vidas passadas é necessário, o desconhecimento do futuro impõe-se-nos também, porque, se o que está para acontecer nos fosse agradável, inconveniente algum haveria em prèviamente o sabermos. Mas que esperamos nós, os trânsfugas do passado? Nada mais, nada menos do que a reacção das leis postergadas e cuja finalidade consiste em indicar-nos novo procedimento, novas regras de viver, reacções tão dolorosas que o seu prévio conhecimento não poderia deixar de nos causar sérios embaraços.

Que repouse em paz, nas profundas camadas do ser, esse passado pecaminoso, cujas lições tiveram a virtude de nos iluminar e sobre o qual é mister se vão lançando os fundamentos de vidas menos dolorosas, com um crescente conhecimento do código que rege a humanidade.

As leis kármicas devem exercer-se livremente, a fim de nos serem facultadas as lições indispensáveis à nossa evolução natural.

Um programa se estabelece no etéreo, quando aqui voltamos, incluíndo tudo que de momento mais se impõe às nossas necessidades anímicas, cujo cumprimento implica um conjunto de circunstâncias erradas chamadas *acaso*, as quais, num encadeamento harmonioso, vão assegurando a execução do nosso destino.

Sejamos, em parte, como quem viaja despreocupadamente, na certeza de que o trem o levará às paragens escolhidas.

Isto não implica fatalismo, não quer dizer que sejamos meros autómatos, cumprindo uma trajectória préviamente estabelecida. Não. A vida não é bem isso. Há fatalismo, sim, mas só quanto à colheita do que semeámos. Nada mais. Isso, porém, é justo e necessário porque, se assim não fosse, como poderia haver progresso?

Se um lavrador não sofresse as consequências da má sementeira, como poderia evitá-las no futuro?

É por isso que não temos poder sobre os efeitos de causas próximas ou remotas e o nosso dever é sofrê-los com resignação, para não voltarmos a incorrer em faltas semelhantes.

Se há fatalismo no sofrimento imposto pelas leis transgredidas, não o há, porém, no sentido de que sejamos obrigados a transgredi-las.

Mas, — poderão objectar — porque as transgredimos? Se a dor é o resultado infalível da infracção a certas cláusulas, porque não respeitá-las? Só a ignorância nos tem levado a desprezar as normas divinas, base de toda a harmonia universal; e o sofrimento daí resultante nos vai pouco a pouco esclarecendo, levando-nos a acatá-las com prudência e a ver nelas os marcos indicativos da rota magnífica, que é forçoso percorrer para alcançarmos o esplendor espiritual.

A princípio somos quais criancinhas inexperientes, que se fossem gradualmente enriquecendo com duras e constantes lições.

Aqui, um ferro em brasa onde

se queimam, adverte-as de que não lhe devem tocar, além, um instrumento cortante lhes ensina como se devem servir dele, etc.

Aos poucos e mediante uma série mais ou menos longa de ensaios desagradáveis, vão aprendendo a desembaraçar-se do sofrimento, acabando por evitar tudo que possa molestá-las.

Também nós, inexperientes e ignorantes, vamos lentamente aprendendo as grandes lições da vida, deixando de parte tudo o que já foi causa de padecimentos, encaminhando-nos assim, para uma compreensão mais racional do nosso destino, na certeza de que só nós somos responsáveis por tudo que nos acontece.

A dor resultante de qualquer infracção, não deve ser tomada como castigo, como o não é quando a criança se queima, por ter tocado no ferro em brasa. Longe disso, a queimadura é antes um conselho amigo convidando a retirar a mão, para que o calor não destrua os tecidos.

Sofremos em consequência de termos desrespeitado os preceitos extra-terrestres.

Esse sofrimento é também uma advertência amiga, que nos diz estarmos em presença de certas disposições, cujo respeito se impõe, para nosso bem.

Não se compreende mesmo que assim não fosse, pois sendo Deus a fonte infinita de toda a bondade, como poderia punir a ignorância de seus filhos?

O Deus vingativo e cruel de outrora, tem de ceder o lugar ao verdadeiro Deus de misericórdia, amorável e compassivo para todos os seres.

O homem sofre, portanto, na medida em que transgridir as leis cósmicas e, quando deixar de transgredi-las, deixará de sofrer. Por outro lado, como incorre nessas prevaricações por ignorância, as lições da experiência vão-no fazendo respeitar cada vez mais as normas estabelecidas.

Daí resulta que a humanidade, embora lentamente, vai avançando sob o aguilhão da dor, para superiores estados de existência, até atingir a eterna bem-aventurança, quando se tornar una com o Incriado.

Determinismo e livre-arbítrio, eis os dois factores que nos impelem em busca do nosso alvo.

Uma comparação, embora grosseira, poderá ilustrar o caso: a determinado indivíduo, vítima de cegueira, foi designado um local desconhecido, onde recuperará a vista, quando o alcançar por seu próprio esforço e sem quaisquer outras indicações, além de que teria de caminhar sempre em frente. Houve, porém, o cuidado de ladear o trajecto a percorrer de obstáculos intransponíveis — arame farpado, fios com energia eléctrica, etc. — de forma a encaminhá-lo para o local designado.

Que sucede a tal criatura? Sem dúvida que, mais cedo ou mais tarde, não poderá deixar de atingir a meta ambicionada. Quer se desvie para a direita, quer para a esquerda, não poderá deixar o caminho indicado, porque lá estão as vedações a obrigá-lo, por meios nem sempre agradáveis, a não deixar a referida trajectória.

Também nós temos uma rota traçada, rota igual para todos, na qual as leis de Deus representam os obstáculos que nos impedem o desvio dessa vereda abençoada.

★

Há aqui determinismo no sentido de que não podemos transgredir os preceitos estabelecidos, em virtude do sofrimento acabar por nos fazer desistir desse propósito e há livre arbítrio quanto à faculdade de podermos ou não desprezar esses preceitos.

Poder-se-á objectar que no fundo há determinismo, como no caso do indivíduo citado. Bendita, porém, essa legislação divina, que nos encaminha para um destino glorioso, na nossa fusão com a Causa sem Causa.

Uma verdade, porém, se torna evidente: a de que todas as virtudes necessárias a tal finalidade, são conquistadas uma a uma com muita dor e muito trabalho, embora a isso fôssemos levados pelo determinismo, por esse abençoado determinismo que nos eleva aos páramos celestes, transformados em falenas de luz.

Onde se encontram, pois, os deserdados e os privilegiados, senão na mente obscura de muitas pessoas?

Seria possível que o Supremo Legislador estabelecesse distinções, beneficiando mais uns do que outros, por mera questão de simpatia ou de interesse, como costumam fazer os calcetas terrícolas?

Que Deus seria esse, eivado de fraquezas, e que se poderia esperar dEle, se caíssemos no seu desagrado? Mas não! Sem excepção alguma, todos os seres viventes são fagulhas divinas, buscando o foco de onde dimanam, a todos concedendo Deus o mesmo direito e a mesma regalia.

Julgamo-nos deserdados porque o sofrimento nos acicata, enquanto a outros a vida parece mostrar-se mais risonha? Mas que é o sofrimento, senão o efeito de uma dada causa, o resultado de delinquência anterior?

Seríamos deserdados, sim, se fôssemos coagidos a infringir o código, mas o livre-arbítrio é apanágio de todos nós e por isso se conclui que em vez de deserdados, há apenas ignorantes, e o sofrimento irá declinando, à medida que formos aprendendo a respeitar aquele código supremo.

Costuma-se dizer que, a quem é bom, tudo calha mal, em contraste com os maus, a quem tudo parece correr melhor. Sucede assim de facto, muitas vezes, mas não se deve daí inferir que a vida seja madastra para os primeiros, por serem bons, nem mais fácil para os outros, por serem maus.

Há quem, guiando-se apenas pelas aparências, chegue a essa falsa conclusão, mas a verdade é que as amarguras dos primeiros são o resultado de seus antigos erros, lições que lhes fizeram arrepiar caminho, a fim de não voltarem a sofrer os efeitos de suas prevaricações.

Colhem hoje a sementeira de tempos idos, mas como não desejam incorrer nos mesmos sofrimentos, são prudentes sendo bons, para que a próxima colheita seja outra.

Poderíamos estabelecer a seguinte comparação: certo criminoso foi parar a uma terra desconhecida, onde, sob a acção do remorso, se regenerou. Toda a gente vê nele um homem de bem, como, de facto, o é, nessa nova fase de existência; porém, um dia descobrem-no e ante o pasmo de quem o achava incapaz de qualquer deslize, é preso às ordens da justiça.

E os outros, aqueles a quem a vida parece sorrir, apesar de sua conduta duvidosa? Não são mais do que espíritos infantis, ainda inexperientes e ignorantes, que terão de aprender à sua custa, tal como sucedeu com os anteriores.

Outra comparação poderá ilustrar estes casos: dois indivíduos com certas afecções digestivas. Um, sem atender à dieta prescrita, comendo de tudo no meio da melhor disposição; outro, apesar de respeitar a dieta, a contas com sofrimento digestivo.

Quem é que neste caso poderá iludir-se com as aparências? O sofrimento do segundo dispéptico

não é resultado da sua observância, naquele momento, à dieta estabelecida, mas a fatal consequência de uma violação anterior, que lhe está servindo de dura, mas proveitosa lição.

Quanto ao primeiro, há, como se vê, analogia com aqueles a quem a vida parece mostrar a face agradável, mau grado seu porte censurável, mas as consequências estão certas e prontas a actuar na altura própria.

Há, portanto, certa confusão a esse respeito, pelo facto de o «castigo» não se seguir imediatamente à falta e, como se vê, o homem sofre ou não, conforme o uso que faz da sua liberdade.

Poderíamos citar vários exemplos, mas limitamo-nos a um, de que foi protagonista uma figura bíblica: João Baptista.

Não obstante ter-se consagrado inteiramente à prática do bem, sua vida terminou quando Herodes ordenou lhe cortassem a cabeça, a fim de satisfazer um capricho de Salomé.

Os que não acreditam na palingenesia (reencarnação) certamente ficam desorientados com o dramático epílogo de uma vida isenta de pecado; no entanto, João Baptista não foi vítima inocente do capricho de Salomé.

Havia uma dívida antiga que era necessário saldar. Com efeito, na anterior encarnação, quando aquela figura bíblica veio ao mundo na figura do profeta Elias, havia violado uma lei divina, massacrando, com a cumplicidade de outros indivíduos, os sacerdotes de Baal.

Seus cúmplices, como não podia deixar de ser, vieram a sofrer as consequências e assim é que no seguinte regresso ao planeta, quando ainda de tenra idade, foram atingidos por uma ordem de Herodes, que visava especialmente o menino Jesus, segundo a qual, todas as crianças do sexo masculino até à idade de dois anos, existentes em Belém e seus arredores, deviam ser mortas.

Os verdugos do passado, são as vítimas do futuro e conhecer o código divino é defender nossos próprios interesses, é preparar o terreno para nossa felicidade vindoura.

Hosanas a Deus, por não permitir que uma só de suas ovelhas seja desgarrada deste imenso rebanho, cuja condução está entregue a hábeis menestreis siderais, em quem devemos confiar, depositando esperança em melhores dias.

Sejamos, em parte, como as criancinhas, que se não preocupam com o dia de amanhã, envolvidas como são no amor e solicitude de seus progenitores e rodeadas da protecção necessária.

É mister confiarmos absolutamente no Criador, cujo desejo é o bem estar e o progresso da criatura.

# Uma Visita ao Ergástulo

*Eis uma visita que me impressionou profundamente. Era preciso tomar contacto com a dor, auscultar seus meandros, analisar seus efeitos na alma de pobres seres afastados do mundo por delitos abrangidos pelo código moral. Amigos me levaram em romagem, que eu necessitava de exemplos vivos que perdurassem e radicassem o meu estudo. Já fora preparada para isto. Se a minha missão estava escolhida, devia tocar a ferida sangrenta, habituar-me aos quadros dolorosos. E sem saber encontrei-me numa mansão triste. Olhei em torno e notei o agreste da paisagem. Tudo era desolador e eu confrangia-me a pensar na lei que obrigava os maus a penitências esmagadoras. Ainda que a justiça imanente revelasse a sua força para me fazer sentir a naturalidade da pena atribuída, eu não fugia à impressão do choque. A minha sensibilidade contraía-se num embate violento.*

*Uma casa de aspecto soturno chamou-me a atenção e prestes me vi em seus corredores estreitos, ao lado de companheiros que me guiavam. Eu avançava receosa. Não fazia ideia do que seria aquilo. Mas os corredores viravam à esquerda, viravam à direita, estreitavam-se mais e mais, a ponto de não cabermos um a um... Já tivera sonhos semelhantes e afrontava-me. Agora estava novamente a sonhar — pensava eu. E convencer-me-ia, se não fossem as vozes que me despertavam, primeiro confusas e depois mais esboçadas e nítidas. A curiosidade espicaçava-me e olhei para os seres que me guiavam silenciosamente, de rosto impassível. Nenhuma contracção, nenhum esgar, nenhum gesto que me levasse a compreender ou a avaliar o que em breve iria ver para benefício da minha tendência.*

*As vozes eram mais fortes e um estremeção me percorreu as fibras. Vozes de homem, mulher e criança formavam coros variadíssimos, percorrendo a escala em todos os sentidos. Então suspendemos a marcha. Abriu-se uma porta e as lamentações redobraram de força e eu vibrei intensamente, como arco retesado ao picar a corda do violino. Um grande corredor circular orientava as portas de numerosas celas, em cujos ângulos se debatiam os condenados. Colocámo-nos em frente de uma que se abriu espontâneamente. Entrámos. Os meus companheiros mantinham-se calados. Aquilo não era estranho para eles. Tinham visto muitas cenas semelhantes. Eu sentia que tinham visto e que estavam ali por minha causa...*

*A cela era escura, mas os contornos do torturado delineavam-se os sentidos. Todas as tropelias, todas as violências estavam na sua frente a avivar-lhe os acontecimentos. O passado não era passado, era presente que não tinha fim. Outro quadro mostrava duas crianças degoladas. As cabeças, a princípio inertes, elevaram-se bruscamente e amplificaram-se, actualizando as lágrimas e as súplicas dos últimos momentos. O condenado dava gritos lancinantes e eu compreendia a significação do misterioso panorama. Compreendi por intuição, que os meus guias nada me disseram durante a visita. Os delitos praticados martelavam a retina de um ser que não podia fugir à evocação das suas acções malévolas. Estavam ali todas e ele gritava, barafustava e chorava. Era desespero e sofrimento, revolta e choro convulso. Mas a areia escoava-se na ampulheta e os quadros, que pareciam extintos, voltavam a iluminar-se e a produzir sem efeito na memória do penitenciário...*

*(De um novo livro de LIA)*

# LINHAS DE RUMO

1

*Admiras-te, minha amiga, porque consigo ler na tua alma! Juro-te que não tenho consciência dessa leitura e não vejas nisso alta transcendência mediúnica. Não vejo a tua aura psíquica, não ouço mensagens... Porquê então a justeza dessa visão, dessa análise? Eu explico...*

*Há em mim um desejo enorme — compreender, compreender... E de há muito que eu senti que para realizar a totalidade desse desejo não chega a força da Razão. Daí eu voltar-me para o intuir, para sentir o que não compreendo, mas sentir compreendendo... E, assim, passei a tomar a razão como a grande escavadoura dos cimentos do Edifício das Ideias e a Intuição como o guindaste que me leva aos derradeiros andares sem necessidade de penosas subidas por escadas de mil degraus. A minha razão mostra-me toda a fragilidade do meu cérebro, toda a relatividade das minhas dolorosas conquistas; as minhas intuições revelam-me potencialidades desconhecidas, desvendam as fímbrias do que verei no dia em que o espírito não mais traga as algemas que hoje o tolhem nas suas caminhadas.*

*Mas não é pela razão nem pela intuição que eu escuto e compreendo o palpitar mais fundo da tua alma. É por terceira forma de conhecer — a «empatia» de Lipps, a «infusão» dos românticos alemães.*

*Muito novo ainda, quando dava os primeiros passos para este lugar em que ora estou e que não desejo que seja sempre assim (parar é morrer!...). deitava-me na terra, ora de borco, ora a olhar o Infinito a piscar-me chamadas e segredos, e abria-me, escancarava as janelas da alma, para meter o tudo dentro de mim, para pulverizar as barreiras entre «eu» e «não-eu». Juro-te, minha Amiga, que nessas horas (talvez lhe chamem de sonho, de êxtase ou de loucura, mas como já viste é-me indiferente a palavra com que me rotulem), nessas horas em que eu era Eu, eu ouvia o gemido da Natureza no seu parto eterno — as estrelas começavam a piscar cá dentro, a lua arredondava a minha face, a terra corria-me nas veias e deixava-me a boca seca; eu vivia na Natureza, a sua alma e a minha cantavam a mesma harmonia.*

*Daí ficou-me este inpulso incontrolável de viver nos outros e de os sentir em mim. Nem todos me chamam, nem todos respondem quando mostro os boqueirões da alma. Quando o fazem, eu vejo, eu leio, como se tudo se passasse dentro de mim. Tu deixaste-o e eu pude olhar-te no meu próprio eu... Eu sei que para ti também sou objecto de estudo, uma coisa curiosa. Mas que me importa, se nesses momentos é que nós existimos para lá do simples viver que é um limitar-se a estar no mundo? Como julgas tu que os meus Mestres me falam? É que se infundiram cá dentro e eu me difundi nos seus Espíritos. Eis porque tu não encontras grandes diferenças entre «eu sem Eles» e «eu com Eles»! É que tu não podes ver o que são essas horas em que Eles se afastam e fico na nudez miserável do meu único eu — os olhos alargam-se-me em impulsos desvairados que me deixam um cheiro fétido nas narinas e um gosto a podre nos lábios. Tu nunca me viste verdadeiramente sem Eles — sou então um desses homens que se rasgaram em múltiplas paixões de múltiplas existências e... nada mais do que isso, infelizmente.*

*E donde vem tudo isso? Do meu gosto de dar-me, para que tu e os outros aprendam que têm Tudo em si mesmos. Eu sei que tens chorado naqueles lugares da tua alma onde os outros te não vêem. E eu não quero que chores — quero que saibas que podes não chorar, que deixes as lágrimas para mim. Eu é que devo chorar, porque sabendo não tenho tido forças para erguer um vôo decisivo para o Infinito. Longe que estejas, há uma linha de rumo onde sempre nos podemos encontrar — o da infusão dos nossos pensamentos, o da prece para que a humanidade comece a ser do Cristo e nós com ela.*

2

*Passeio altas horas pelas ruas desta cidade e a alma arrepia-se de medo e de dor — medo de cair e dor das quedas que já deu. Sombras que se fundem nos portais, uma na sombra negra de um hábito e outra na sombra escarlate de um desejo. Apitos, gritos, um homem que foge e uma mulher que pendura da janela, aos berros, os panos sujos da sua vida íntima. Inutilidades ouvindo futilidades, dizendo banalidades, enquanto sorvem uma bebida negra ou empurram umas bolas num pano verde. Automóveis rolando lentamente, à espera de meter lá dentro um corpo que se preste a umas horas de ilusões delirantes. Dos «bars» vem cheiro de suor, de gargalhadas, de carnes excitadas, de vinho entornado.*

*Passo e choro os tempos perdidos. Será vida aquilo? É vida, sim, uma vida que passa, deixando vincos por onde passarão lágrimas, muitas lágrimas redentoras. Pena é que tais vincos não sejam já coisas passadas.*

*Aquele homem, ali, naquela esquina, estendendo a mão? Conheci-o. Teve um emprego, mulher e filhos. Um dia quis fazer «figura» e... roubou. Hoje já não tem emprego, nem mulher, nem filhos... Tem o remorso da culpa e... a miséria.*

*Aquela mulher que passa, bamboleando as ancas, mercadora de delírios? Conheci-a menina, de pasta no braço. Parava muito pelas montras onde se expunham joias e vestidos caros. E um dia foi atrás de umas promessas. Hoje não tem joias, nem vestidos caros. Tem um ferrete de ignomínia.*

*Tantas linhas sem rumo, tanto rumo perdido!...*

*R. P.*

# UMA CARTA DE F. NORONHA

Meu prestimoso e dilecto amigo,

Emocionou-me, profundamente, o exemplar do número de Junho do mensário modelar que o seu almo espírito e o seu talento vigoroso ilustram e vivificam.

A minha alma, grata, presta-lhe, rendida, a imperativa homenagem.

Quisera que não fosse por escrito mas de viva voz esta exteriorização de dever agradável e de deferência cordial. Já o físico, porém, não obedece à minha vontade e ao preceito de civilidade, vendo-me quase de todo ermo de movimentos.

No entanto, registo-o de presença no coração e nos originais da sua autoria preclara e do seu punho firme.

E não só é firme de pulso em suas elaborações. Assim se mantém de carácter e de mental aprumo.

Infelizmente, andam escassas, neste capítulo, as sociedades hodiernas.

Decadência moral, ética avariada, predomínio de interesses inconfessáveis, a massa nuclear explosiva do átomo impondo-se dominadora? Não me atrevo a tentar uma resposta às minhas próprias interrogativas.

Mesmo em nossos meios noto, magoado, sinais de falências e desentendimentos lamentáveis.

Aponto-os até a sós comigo, pessoalmente, em um falso confrade, a quem, em consciência, nunca ofendi e que sem razão, que eu conheça, há muito emudeceu para mim. Não obstante, conservará em sua posse verbo meu de boa vontade, não vazio de sentido nem inteiramente inútil!

Contam-se no mundo muitos espectáculos desta categoria e muitas ilusões desta natureza. Mas eu creio na tua existência, ó Deus, e na imortalidade da alma, que dotaste de faculdades, aspirando a mais e mais.

O Espaço e o Tempo que a concepção humana e a essência divina definem, de rigor matemático, incomportáveis com limites, falam-me de Ti na ondulação microscópica através da imensidade! Negar-te, ser céptico à visão panorâmica dos corpos celestes, reveladores de submissão absoluta a leis imutáveis ou ser indiferente a tudo isto, cerrando as pálpebras, tapando os ouvidos, é prova de desequilíbrio de raciocínio, de teimosia insensata, de ataque vesano.

O tresloucado ateu está longe de reflexão e de convencimento. No que asseveira aceitar como explicação da existência, compreende o princípio de causalidade.

E, em suma, meu estudioso confrade, a ideia, sem a qual o abismo, o caos, seriam o açoite da razia do Planeta e do homem, é imácula à sombra sequer de dependência artificiosa, embora sujeita a impurezas de intenção.

O seu *Apelo* de abertura, no número de que se trata, baseia-se em factos e a lógica ilumina-o.

Se a ganância não interviesse, não se teria chegado à situação económica difícil que assalta a imprensa periódica, no que diz respeito ao papel, abundando na flora da Terra e não se recusando a ser aproveitado. Hemos de resignar-nos a contrariedades nocivas de bolsa e de saúde, sendo vítimas irresponsáveis.

Ao menos, querido amigo, que se reanime no Espiritismo o sentimento de mutualidade e o laço fraternal, de que poderá promanar um estreitamento de força ingente, formando apóstolos em miragem da Paz.

Estou convencido de que se todos os espiritas, inspirando-se no significado de acção fraternal, fizessem valer, claramente, os seus merecimentos pessoais e as suas comprovadas energias não afectas a conflitos armados, haveriam peso inconfundível na balança das finalidades políticas e no estabelecimento estável de garantias pacificadoras. São em cifra de milhões os espiritas contemporâneos, e contam em seu seio altas capacidades científicas e figuras de relevo nas camadas dirigentes da governação.

A ciosidade e a má fé, tantas vezes praga calamitosa dos povos e dos organismos sociais, também com culpas molestas ao Espiritismo, hão-de tombar no sepulcro das ignomínias, cujas máscaras a luz de evidências doutrinárias e de bem fazer desafivelarão irremovìvelmente.

Fui longo, porventura, estimável confrade e amigo de muitos anos.

Repito, em conclusão, uma frase inicial da presente missiva obscura:

A minha alma, grata, presta-lhe, rendida, a imperativa homenagem.

Glória à Fraternidade na corrente dos séculos!

**28-6-952**

# Livros de todo o Mundo

Anotados por RAMOS PEREIRA

160. PÉROLAS DO ALÉM, por *Francisco Cândido Xavier*. F. E. B., Rio , 1952.

Trata-se de extractos das obras psicografadas por Francisco Cândido Xavier, de uma recolha sistematizada das mais notáveis passagens e ideias dessas obras — um delicado e difícil trabalho devido a Brito Soares. São verdadeiras «pérolas do Além», retiradas do grande escrínio que constitui a formidanda obra mediúnica de «Chico Xavier». Postas assim em destaque, o seu irisado fere mais a vista, mas, simultâneamente, ficam mais *nuas*, por isoladas de um conjunto em que à beleza da forma se alia a grandeza do pensamento. Retiraram-se pérolas, mas há muitos diamantes no escrínio, diamantes pela pureza dos conceitos e pela dureza das faces, há os rubis sanguíneos reflectindo paixões superiores, há as esmeraldas das grandes esperanças, há os topázios amarelados das lentas agonias, há as turquezas roxas das dores maiores, há as safiras das visões azulíneas dos infinitos... destacando-se no fundo madrepórico dos enredos novelísticos e das poesias.

161. VADE - MECUM KARDEQUINO. Edição F. E. B. Rio, 1951.

Neste pequeno mas utilíssimo volume, apresenta-se um índice alfabético de matérias, para o conjunto das obras kardecistas, do «Livro dos Espíritos» às «Obras póstumas», bem valioso auxiliar para os que consultam frequentemente o pensamento do Codificador.

162. EM VERDADE VOS DIGO... por *Medeiros Correia Júnior*. Edição da Lake. S. Paulo, 1952.

Estudos evangélicos? Porque não antes *mensagens* evangélicas? O Autor não leu os Evangelhos, para depois os comentar, ou pelo lado da filosofia moral, ou pelo lado do método histórico — ele *sentiu* a lição e ei-lo a escrever não *sobre* a letra mas *sob* a palpitação do Espírito. São mensagens saídas do Evangelho, coadas pela alma de um homem; não estudos *sobre* os Evangelhos.

163. MENSAGENS DE MARTE E DO CRISTAL, por *António M. Alves de Lima*. S. Paulo, 1951.

É uma colectânia de mensagens mediúnicas, todas das de cunho essencialmente doutrinário, recebidas por Carmo Bianco e, na maior parte, ditadas pelos espíritos de duas meninas «terrenas» e que, hoje, habitam em Marte (!). Transpiram exuberantemente os bons conselhos e as mais nobres intenções, a par de uma singeleza formal agradável. Infelizmente, do ângulo científico-filosófico o conteúdo é pràticamente nulo, se bem que compreensível em parte pelo aspecto «familiar» de que as comunicações estão revestidas.

164. PIETRO UBALDI. SUA VIDA. SUA OBRA, por *Clóvis Tavares*. Edição da Livraria Allan Kardec. S. Paulo.

Trata-se de uma biografia do famoso Ubaldi, o que recebeu «A Grande Síntese», nosso redactor-correspondente em Itália, do qual temos publicado interessantes trabalhos. Os grandes dramas da sua vida perpassam nesta obra, vazada em estilo cintilante e bem ordenada na sequência dos factos. O autor realizou um trabalho útil, divulgando a expressão moral do místico de Gubbio, tão comentado nos últimos tempos, sobretudo no Brasil, onde o seu nome teve enorme repercussão através dos meios espiritas e intelectuais de várias regiões. Todavia, parece-nos faltar neste livro uma fixação suficiente que permita desfibrar as linhas de penetração desses dramas na recristalização do espírito. Ubaldi é um «caso» e, como tal, sobressai das páginas de Clóvis Tavares, mas simplesmente descrito, sem a análise psicológica do homem.

Sem dúvida que a grandeza da obra de Ubaldi é apontada e anotada, da obra que, em campo filosófico, precedeu no tempo a última conquista do génio einsteiniano — a teoria do campo unificado. Ubaldi, — a sua vida e a sua obra — são ali *fotografados* e nós gostaríamos de contemplar um quadro interpretativo, em que se trocasse o formal pelo mergulho no fundamental, no permanente. Temos a convicção de que o autor da obra em apreço poderia empreender trabalho desta natureza. Se o fizesse, muito lhe ficaria devendo a psicologia.

165. GRAÇAS SOBRE GRAÇAS, por *Leopoldo Machado*. S. Paulo, 1952.

Prefaciado por Carlos Imbassahy, o polemista de garra que tanto apreciamos, aparece agora este «livro de saudades» de Leopoldo Machado. Porque lhe chamamos «livro de saudades»? Porque no «in memoriam», sentimos o «delicioso pungir de acerbo espinho» que rasgou a alma de Leopoldo, de alto a baixo, quando o Espírito de Marília Machado largou a vestimenta de carne. Graças? Sem dúvida, graças porque do Alto se alargaram os braços para embalar o meigo choro de Marília, o coração que serviu de base ao «Lar de Jesus», para lhe enxugar as suas lágrimas de saudade... Enquanto há carne não se pode medir a dimensão do amor, porque nessa paixão superior se mistura aqui o desejo; mas quando a carne desce para que o Espírito suba, fica só Amor, aparelhado com um novo desejo, gerado nas úberes entranhas da Saudade—o desejo da *presença*, o desejo da *certeza* de que se não ama em vão, para lá dos portados em cuja cimeira se escreve Morte. E as *graças* estão na realização desse desejo, na sublimação de um Amor que reviveu mais forte, e Graças espalhadas com a mesma generosidade com que Marília abria os tesouros do seu coração.

Que destas «Graças Sobre Graças» provenham outras para o «Lar de Jesus», outras que sejam o desafogo material para que a Obra se alargue.

# Crónica Mundial

Por ISIDORO DUARTE SANTOS

## O ESPIRITISMO NAS CLASSES ARMADAS

O capitão Raúl Alencar Nogueira, da Cruzada dos Militares Espiritas Brasileiros, publicou o seguinte na *Vanguarda*, o grande vespertino carioca:

«Creio que não pode haver nestes últimos tempos facto mais significativo e importante para a difusão do Espiritismo nas classes armadas, podendo mesmo constituir um exemplo dos mais fecundos para as gerações presentes e futuras como este dos cadetes da Academia Militar das Agulhas Negras — a nossa tradicional Escola Militar.

«Jovens que se preparam para o serviço das armas, bem cedo compreenderam a necessidade imperiosa da espiritualização como primeiro degrau para o desempenho das tarefas de servir ao Brasil, em todos os momentos.

«Interpretaram a nobre missão militar, tal como já o fizera, em tempos de antanho, o iluminado espírito do Cap. Maurício, mártir do cristianismo, servidor da sua pátria, mas, acima de tudo, servidor de Deus.

«Esses moços levaram para a tradicional escola um prolongamento da Cruzada dos Militares Espiritas, fundaram o Núcleo dos Cadetes Espiritas e contagiando pela vibração da boa nova e pela fé expressiva dos seus corações ardorosos, realizam as suas sessões, pregam a verdade e merecem o acatamento de todos sem discrepância.

«Presentemente, toda a Academia Militar das Agulhas Negras sabe o que é o Núcleo dos Cadetes Espiritas — local onde se reunem jovens cristãos, no afã de conhecerem o Evangelho e praticarem os seus ensinamentos.

«Nesta semana, alguns destes cadetes ingressaram no oficialato do Exército, deixando o Núcleo entregue a outras mãos laboriosas que o levarão a novos objectivos.

«Então, pela primeira vez no Brasil vamos assistir à mais bela festa cívico-religiosa que se poderia imaginar: os aspirantes a oficial realizarão uma sessão gratulatória e de agradecimento a Deus pelos benefícios recebidos.

«Não é preciso mais para afirmar que o Espiritismo se desenvolve no meio militar e que a Cruzada dos Militares Espiritas cumpre a sua missão, propagando a doutrina e chamando as ovelhas ao redil do Mestre.

«Saudemos com o coração em festa os garbosos aspirantes espiritas que já conheceram a verdade e saberão divulgá-la através da nossa terra».

É com o maior prazer que transcrevemos esta notícia de *Vanguarda*, saudando no capitão Alencar os seus intemeratos companheiros de cruzada. Que seus espíritos sejam iluminados e o Ideal se difunda por todos os pontos do Brasil, regenerando uns e confortando outros. Nenhum ambiente como o das classes armadas se presta à propaganda do Espiritismo.

## HOSPITAL ESPIRITA DE PORTO ALEGRE

O Hospital Espirita de Porto Alegre, Rio Grande do Sul, é um dos maiores exemplares de tenacidade e humanidade de que temos conhecimento no campo espirita. Por isso, é com prazer que lhe vamos fazer merecida referência, baseados no relatório da sua Directoria, que descreve o exercício de 1951. Extraímos estes dados do jornal *Desobcessão*, órgão do aludido Hospital.

O movimento de enfermos foi de 199 — 110 homens e 89 senhoras. Tiveram alta 181, dos quais sairam curados 127, melhorando 45, sem alteração 3 e falecidos 6. Portanto, a cura foi de 70 %. 40 enfermos receberam tratamento gratuito. Neste capítulo, despendeu o Hospital cerca de 500.000 cruzeiros, incluindo os medicamentos, que se elevaram a 120.000 cruzeiros.

Noutro departamento, executaram-se 1.263 exames de laboratório, 2.663 electrochoques, 1.587 insolino-electrochoques, 399 choques de insolina, 255 de Fiambert, 857 de Dilvasene e 34 de Cardiosol. Também se executaram 139 electrocardiogramas e 48 radiografias, deram-se 53.415 injecções, fizeram-se 422 curativos e aviaram-se 16.111 receitas.

Para se avaliar o movimento do Hospital basta dizer que actuaram ali 38 médicos, dos quais 13 psiquiatras.

Uma iniciativa de grande alcance vai ser posta em prática: a clínica da psico-cirurgia, a cargo do Prof. Eliseu Paglioli e seus ajudantes. Os casos rebeldes terão aqui mais um recurso de recuperação.

No tocante à assistência espiritual, muitos médiuns concorreram com seus esforços desinteressados no serviço de passes magnéticos existente em vários grupos de desobsessão. Cooperaram neste sentido os seguintes Centros do Porto Alegre: «Paladinos da Paz», «Luz no Caminho», Francisco de Montalverne», «Dias da Cruz», «Allan Kardec», «União Espirita Portoalegrense», «Francisco Xavier», Grupo do mesmo nome, «Lar Francisco de Assis», «Cabana de Caridade», «Investigadores» e «Luz de Cristo».

Uma das coisas que nos admira é ter apenas 321 associados, quando no Rio Grande do Sul há centenas de milhar de confrades que podiam tornar florescente a vida deste magnífico hospital.

Também é lamentável que os poderes públicos, tão pródigos em auxílios a instituições católicas, os regateiem a esta instituição. No ano de 1951 apenas lhe atribuiram 10.000 mil cruzeiros, que parece ainda não foram recebidos.

Os donativos particulares atingiram cerca de 40.000 cruzeiros.

A manutenção do Hospital elevou-se a 1.510.000 cruzeiros (um milhão, quinhentos e dez mil cruzeiros). As despesas patrimoniais foram 1.465.000 cruzeiros: 30.700 em instrumentos hospitalares, 800.000 na construção da 2.ª ala, 330.000 em medicamentos e 287.000 em móveis, roupas, etc.

O valor do imóvel é de 4.450.000 cruzeiros.

O custo total da 2.ª ala há pouco inaugurada foi de 2.440.000 cruzeiros, mas a Directoria deseja concluí-la, para o que terá de gastar mais 3.200.000 cruzeiros, incluindo um elevador para macas e instalação de ar condicionado no bloco cirúrgico. Tudo isto dependerá de um empréstimo já bem encaminhado.

Este Hospital despende mensalmente a bela soma de 160.000 cruzeiros. De onde lhe poderão vir os proventos, se os sócios contribuíntes não aumentarem na medida das necessidades, atendendo a que os donativos eventuais não constituem base permanente onde assentar projectos de futuro?

Honra aos homens que tão abnegadamente trabalham na manutenção e ampliação de uma das melhores obras espiritas!

## MEDIUNIDADE ARTÍSTICA

*La Idea*, de Buenos Aires, dá-nos a conhecer um notável caso de mediunidade artística, na pessoa da senhora Alejandra Gugeivicz Herrmann, muito conhecida em S. Paulo. Médium de faculdades excepcionais, nunca estudou debuxo nem pintura e tem conseguido interessantes bordados em pano que causam justificada admiração. Entre estes, há um quadro de um filho desencarnado do Presidente Getúlio Vargas, cuja fotografia ela vira uma só vez num periódico. A semelhança e a expressão permitem aquilatar as virtudes da sr.ª Herrmann. O clero do Brasil, desejando homenagear o Papa, encarregou-a de desenhar a figura da Mãe de Jesus com o menino, o que conseguiu com grande êxito.

Já tinha executado vários trabalhos em bordados, estando na disposição de fazer o rosto do Cristo, quando a convidaram a assistir a uma sessão espirita, coisa de que ela nunca ouvira falar. Pois teve ali revelações extraordinárias acerca do seu trabalho e da sua pessoa, que lhe não deixaram dúvidas, quanto à realidade da comunicação. Orientada a consultar um livro, encontrou nele pormenores que demonstravam a ligação do seu espírito com o pintor holandês Rembrandt, grande retratista considerado o mestre do «claro-escuro» que se manifestara naquela sessão.

Entusiasmada com o caso, começou a trabalhar no quadro do Cristo, auxiliada pela médium sr. Clotilde Conti Spadori; e influenciada por Rembrandt e com a cooperação do espírito de Santiago, que fora irmão de Jesus e muito parecido com este e o qual incorporava mediunicamente naquela senhora, ia obtendo todos os pormenores que definiam a personagem física do Cristo. As feições, a tez, a cor dos cabelos da barba e dos olhos eram descritos minuciosamente, chegando a assinalar a transparência que a autora soube dar à figura. Por três vezes a efíge do Cristo se reflectiu no bordado, exposta à vidência da sr.ª Herrmann, e, terminada a tela, recebeu a ideia de oferecê-la a Pietro Ubaldi, que se encontrava no Brasil.

No dia 6 de Março, o confrade Humberto Mariotti, presidente do

SENHORA GUGEIVICZ HERRMANN

Ateneu Espirita de Buenos Aires, apresentou ali a sr.ª Herrmann, que, por sua vez, relatou minuciosamente os factos singulares que a levaram a realizar essa meritória obra de arte, a qual foi exposta à admiração dos presentes.

Segundo *La Idea*, a citada figura está bordada com tal mestria, que faz lembrar mais a obra de um pincel do que a da agulha e fios coloridos. As tonalidades e a transparência vivem latentes na destreza subtil da sr.ª Herrmann. Se podemos duvidar de que na inspiração tenham colaborado espíritos como Rembrandt e Santiago — irmão carnal de Jesus — ao contemplarmos a obra vemos que as potências que nela influiram não devem ser de menor grandeza e elevação.

## FENÓMENO DE TRANSFIGURAÇÃO

*A Centelha*, de S. Paulo, publicou um artigo de Ernesto Landemann subordinado ao título desta nota, no qual se refere às experiências do eminente psiquiatra alemão Carl Ludwig Schleich, autor do livro «Die Wunder der Seele» (Os Milagres da Alma). Vamos transcrever, sem comentários.

«Certa manhã apresentou-se ao Dr. Schleich uma menina de 14 anos, que se dizia em estado interessante. No primeiro vislumbre, baseado na sua perspicácia clínica e longa experiência, verificou que sucedia mais alguma coisa para lá da narração da jovem. Os exames feitos pelos seus assistentes confirmaram a sua afirmação, pois que a jovem «virgo-intacta» era depositária de grande mediunidade. Os mais variados transtornos orgânicos inerentes a este estado surgiram então: vómitos, mal-estar, desfalecimento, etc. O avolumar do ventre seguia o ritmo normal até ao 4.º ou 5.º mês, quando o «diário médico» confirmou os movimentos do feto, seguidos com o bater do coração. Com exactidão e critério invulgares, registaram-se os resultados dos meses seguintes até ao décimo primeiro, quando inopinadamente o Dr. Schleich convocou uma junta médica na clínica para observar a doente, visto já haver passado o período normal da gestação, lançando-se assim um tremendo libelo aos esculápios do nóvel nosocómio. A deliberação foi unânime: intervenção cirúrgica «cesariana». Qual não foi, porém, o espanto dos médicos ao defrontar apenas com distenções musculares internas gradualmente afrouxadas até voltar à normalidade! Mudo e cabisbaixo, retira-se o Dr. Schleich para o seu gabinete, enquanto os assistentes comentam o extraordinário fenómeno.

«Seguem-se, no livro, as mais interessantes opiniões sobre anatomia cerebral que confundem os neófitos, com o labirinto de sinónimos da hodierna medicina psiquiátrica. E o nobre médico diz: «Tudo isto se enquadra numa concepção que escapa à nossa análise e por isso lhe chamarei *Milagres da Alma*».

# Notas & Comentários

## O ESPIRITISMO PROGRIDE

*Antes do* Two Worlds *mudar de editor, acompanhámos em suas colunas o esforço da nóvel* Sociedade de Comunicações Espiritas Electrónicas *fundada por Ernest Thompson, então editor do referido jornal, que nos deu notícia de um aparelho construído sob a orientação do espírito do Dr. Mc Cloy, através da mediunidade de Joseph de Santos, permitindo a comunicação científica com o mundo dos espíritos.*

*Agora* La Revue Spirite *lembra os esforços feitos neste sentido e diz que em 7 de Setembro Mr. Thompson apresentou ao seu colaborador desencarnado o esquema do aparelho em questão, que foi aprovado, dando origem a que numerosas sociedades se tivessem constituído no Reino Unido com o fim de fazer experiências com este aparelho, construído sobre os planos iniciais de um engenheiro holandês e que parece facilitar grandemente a tarefa dos médiuns, aumentando-lhes as suas faculdades, uma vez em contacto com os novos raios obtidos.*

*Experiências deste género ultrapassam as linhas normais da investigação psíquica e levam o Espiritismo para o campo puramente científico.*

*Semelhantes trabalhos deviam tornar-se conhecidos do grande público, para que os jornais fossem mais comedidos na apreciação da nossa doutrina.*

## UM CASO ESPIRITA

*Segundo informa* La Revue Spirite, *de Maio-Junho, o sr. P. Bélac, de Argel, obteve em Agosto de 1950 um fenómeno de grande interesse que trasladamos para estas Notas.*

*«Em Agosto de 1950 — diz o articulista — pedi ao guia espiritual das minhas sessões de Argel que auxiliasse as sessões de «Oui-Ja» em casa de minha prima Raimunda P., em Paris. Minha prima apenas tentou uma vez no dia 4 de Dezembro do mesmo ano com medíocre resultado, mas na minha sessão de 7 de Dezembro de 1950 obtive a revelação das frases incompletas recebidas em Paris.*

*«O meu médium psicográfico deu-me os seguintes avisos transmitidos pelo nosso guia espiritual:*

*«1.º — A Raimunda deve tratar do seu estado geral, especialmente dos pulmões. 2.º — Digo-te que deve fazer quanto antes um tratamento pulmonar enérgico.*

*«Nessa ocasião, minha prima seguia um tratamento de fraqueza geral, motivada por um traumatismo na espinha. Em virtude dos meus esforços, ela voltou ao médico, que nada lhe encontrou nos pulmões.*

*«Ora, um ano depois, em 7 de Outubro de 1951, recebi dela uma longa carta quase desesperada. O seu médico assistente acabava de lhe dizer que se se enganara redondamente e que ela tinha os pulmões afectados, pois o especialista diagnosticara «cavernas nos dois pulmões — imagens pleurais — tuberculose estado adiantado — impossibilidade de praticar o pneumotórax».*

*«O nosso guia espiritual tinha razão contra a medicina».*

*Continuamos a afirmar: quando a medicina oficial se aliar à espiritual ter-se-á dado um grande passo na terapêutica em benefício da humanidade.*

## A «LINHA DE UMBANDA»

*Chama-se «linha de Umbanda» a uma série de agremiações brasileiras que se dizem espiritas, nas quais predominam certos ritos inferiores, eivados de crendices inadequadas aos tempos modernos. Para esclarecimento colectivo, a Federação Espirita do Estado de S. Paulo publicou na «Folha da Manhã» a seguinte declaração:*

*«Para conhecimento do povo, se declara o seguinte:*

*«1) As práticas de Umbanda, terreiro e outras, que se estão a radicar neste Estado, não são práticas de verdadeiro espiritismo, porque este visa esclarecer e purificar os homens, impulsionando-os na ascese evolutiva, enquanto aquele não tem essas finalidades e consequências; mesmo não fazendo mal, agem para satisfazer paixões e interesses materiais.*

*2) O Espiritismo é uma doutrina científico-filosófico-religiosa, sem ritos, dogmas, cerimónias, baseada moralmente no Evangelho do Cristo, ao passo que as referidas práticas são um sincretismo religioso de carácter inferior: um conjunto de ritos e cerimónias com exterioridades copiadas de várias religiões, crendices ou superstições de povos primitivos.*

*3) O facto de haver em tais práticas manifestações de mediunismo, não lhes assegura o direito de se intitularem de Espiritismo, porque a posse de faculdades psíquicas é comum a qualquer indivíduo, independentemente do credo religioso que professe.*

*4) O termo «Espiritismo» foi usado para designar a doutrina dos Espíritos, isto é, o conjunto de conhecimentos e normas postos em sistema e que formam a codificação feita em França, no século passado. O que fundamentalmente a caracteriza é a reforma moral exigida a seus adeptos*

*5) Em consequência, esta Federação recomenda aos Centros Espiritas que lhe são filiados, que se oponham à infiltração dessas práticas em suas instituições, visto serem desaconselháveis; e quanto aos espiritas em geral adverte que não frequentem tais trabalhos por serem retardadores da evolução espiritual.*

*Estas recomendações visam defender a doutrina na sua pureza e unidade, segundo a Codificação elaborada pelo insigne missionário Allan Kardec e os ensinamentos dos seus legítimos seguidores.*

## DUAS QUADRAS

*Se buscas nobre caminho*
*Que ao Senhor não desagrade,*
*Recorda que a paz exige*
*Serviço e fraternidade.*

*Quem deseja ser feliz*
*Acende a luz da esperança,*
*Ocupa lugar pequeno*
*E tenta pouca mudança.*

*Casimiro Cunha*

# Noticiário

## UMA FESTA SIMPÁTICA

No dia 29 de Junho último, o *Grupo de Protecção às Crianças* do Centro Espiritualista Luz e Amor, dirigido pela sr.ª D. Júlia da Luz Soares e de que fazem parte D. Adélia Vicente de Carvalho, D. Carlota Valério da Silva, D. Ana Cardoso Telinhos, D. Gracinda Pires da Rocha e outras senhoras a quem a primeira infância deve os mais assinalados serviços, realizou uma festa magnífica no Asilo-escola António Feliciano de Castilho, organizada pela distinta professora D. África Cabral com o auxílio de alguns dos seus alunos que se fizeram ouvir com geral agrado e admiração.

Representou-se a peça «D. Betrão de Figueirôa», do grande dramaturgo Júlio Dantas e cujos papéis foram hàbilmente desempenhados pelo elenco do *Núcleo Cultural Nunálvares*, que manteve os espectadores em óptima disposição.

Os acompanhamentos ao piano estiveram a cargo do sr. Haroldo Silva, professor do Conservatório. A sala do Asilo estava replecta de assistentes.

Escusado será dizer que esta festa teve o objectivo de reunir muitos amigos da divina arte num ágape espiritual de que resultou um grande benefício para as crianças nossas protegidas. A sr.ª D. Júlia Soares e as amigas que a acompanham deram um alto exemplo de operosidade e altruismo, demonstrando como se pode exaltar o culto da criança através de actos generosos que envolvem ideias educativas.

Apraz-nos registar o trabalho profícuo do *Grupo de Protecção às Crianças*, que se tem mantido coeso, sem a mais pequena falha no seu programa. Todas as 2.as feiras aqui se reunem essas figuras simpáticas ligadas ao nosso formoso ideal; e todas as 2.as feiras a tarefa aumenta de volume, em holocausto a órfãos e necessitados. São abelhas operosas que às vezes sofrem para fabricar o mel da Caridade, mas cujas almas sentem o divino influxo que afasta o lodo terreno, quando o não transforma em poeira luminosa. O produto líquido da festa atingiu cerca de mil escudos.

## SORTEIO DE LIVROS ESPIRITAS

Realizou-se o 25.º sorteio de livros espiritas, no qual foram distribuídos os seguintes prémios:

1.º prémio — «Almas Errantes» — António Duarte de Almeida, de Lisboa.

2.º prémio — «Pierino Gamba» — Jorge Augusto Raimundo, de Lisboa.

3.º prémio — «Cientismo e Espiritismo» — Jaime João Jerónimo, de Lisboa.

4.º prémio — «Doutrina de Jesus» — João Maria dos Reis, de Lourenço Marques.

5.º prémio — «A Iniciativa, a Coragem e a Audácia» — José Maria Cabral, do Porto.

6.º prémio — «O Homem e os Seus Corpos» — Armindo Pinto da Cruz, de Luanda.

A propósito do sorteio de livros lamentamos que indivíduos mal intencionados tenham posto em dúvida a pureza da ideia e atribuíssem intuitos mercantis aos que superintendem nesta modalidade beneficiente. A revista *Estudos Psíquicos* não teve a mais leve interferência no assunto dos sorteios, limitando-se a fornecer os livros com grandes descontos, como se pode verificar pela escrita do Centro E. Luz e Amor. Admiramo-nos como se insinua e tripudia sem o mínimo conhecimento de causa, lançando as mais nefandas injúrias sobre entidades que trabalham na consecução de objectivos morais. Pôr em dúvida a honestidade de alguém é muito fácil para quem não mede o alcance das palavras e afere a honra alheia pela honra própria. Melhor fora inscreverem-se nos sorteios e fiscalizarem actos e pensamentos que os diminuiram perante o juízo da consciência. Assim, ficariam penitenciados e poderiam medir com mais rigor o alcance da obra a que metemos ombros, com o auxílio dos subscritores que, graças a Deus, nos confiam os seus generosos donativos.

## FÉRIAS DO CENTRO

Como dissemos no último número, o Centro E. Luz e Amor entra em férias no próximo dia 1 de Agosto, cessando, portanto, os nossos trabalhos habituais, que serão retomados em Outubro. A secretaria manter-se-á aberta no referido mês de Agosto, das 15 às 18,30 para expediente e venda de livros.

## O QUE O FILHO PENSA DO PAI

*Aos 7 anos:* — Papá é um sábio. Sabe tudo.

*Aos 14 anos:* — Papá parece que se engana em certas coisas que me diz.

*Aos 20 anos:* — Papá está um pouco atrasado em suas teorias; não são desta época.

*Aos 25 anos:* — O «velho» não sabe nada... Está caducando, decididamente...

*Aos 35 anos:* — Com a minha experiência, meu pai nesta idade seria um milionário.

*Aos 45 anos:* — Não sei se consulte o «velho» neste assunto... Talvez me pudesse aconselhar...

*Aos 55 anos:* — Que pena ter morrido o «velho»! A verdade é que tinha umas ideias e umas clarividências notáveis...

*Aos 60 anos:* — Pobre papá! Era um sábio! Como lastimo tê-lo compreendido tão tarde!

(Do «Porvir», de S. Paulo)

## FUNDO DE BENEFICÊNCIA

Destinados ao Fundo Permanente de Beneficência, recebemos os seguintes donativos, que agradecemos:

Mês de Julho — Anónimo, de Lisboa, 5$00; B. M., de Manique do Intendente, 5$00; I. S., de Lisboa, 20$00; José António, de Santos, Estado de S. Paulo, pelos espíritos de seus pais, Manuel António e Maria Rosa, 200$00. Subscrição do 25.º Sorteio de Livros Espiritas, 150$00. Diversos, com destino ao *Grupo de Protecção às Crianças*, 412$00. TOTAL — 792$00.

Entregue ao Grupo de Protecção às Crianças — 132$00.

# LIVROS RECOMENDADOS

## EM DEPÓSITO NESTA REDACÇÃO

### OBRAS DE FRANCISCO V. LORENZ

| | |
|---|---|
| Bhagavad Gitâ (o livro sagrado dos hindus) | 28$00 |
| Cabala (Os ensinos da tradição hebraica) | 22$00 |
| Filho (O) de Zanoni, romance filosófico (enc) | 70$00 |
| Homeopatia Doméstica | 18$00 |

### OBRA DE W. W. ATKINSON E BEALS

| | |
|---|---|
| Consciência (A) Interna | 24$00 |
| Cultura (A) do Pensamento | 22$00 |
| Força (A) do Pensamento | 26$00 |
| Lei (A) do Novo Pensamento | 20$00 |
| Leitura Prática do Pensamento | 20$00 |
| Mente (A) e o Corpo | 35$00 |
| Poder (O) do Desejo | 24$00 |
| Poder (O) da Regeneração | 24$00 |
| Segredo (O) do Sucesso | 30$00 |
| Sugestão e Auto-sugestão | 28$00 |
| Vidência (A) pela Bola de Cristal | 18$00 |

### OBRAS DE PRENTICE MULFORD

| | |
|---|---|
| Correntes Mentais | 15$00 |
| Cultura (A) da Coragem (enc.) | 25$00 |
| Lei (A) do Triunfo (enc.) | 25$00 |
| Leis da Saúde e da Alimentação (enc.) | 15$00 |
| Nossas Forças Mentais (Obra monumental em 4 volumes) Brochados, 170$00; encadernados | 260$00 |
| Vantagens da Riqueza | 8$00 |

### OBRAS DO YOGI-RAMACHÁRACA

| | |
|---|---|
| Ciência (A) da Cura Psíquica | 26$00 |
| Cura Prática pela Água | 18$00 |
| 14 Lições da Filosofia Yogi | 40$00 |
| Ciência Yogi da Respiração | 22$00 |
| Gnana Yoga (os poderes do homem e as forças naturais) | 40$00 |
| Hatha Yoga (segredo da energia e do vigor) | 40$00 |
| Raja Yoga (desenvolvimento das forças latentes) | 40$00 |
| Vida (A) Depois da Morte | 28$00 |

### OBRAS DE A. VAN DER NAILLEN

| | |
|---|---|
| Baltazar, o Mago | 35$00 |
| Grande (A) Mensagem | 32$00 |
| No Santuário | 35$00 |
| Nos templos do Himalaia | 35$00 |
| Templo (O) do Silêncio | 15$00 |
| Vida Espiritual e Vida Submissa | 40$00 |

### OBRAS DIVERSAS

| | |
|---|---|
| Astrologia (Do Instituto de Ciencias Herméticas), um grosso volume | 115$00 |
| A Usina Humana por Henri Durville | 40$00 |
| Cartas Rosacruzes | 25$00 |
| Como Evitar preocupações, por *Dale Carnegie* | 40$00 |
| Como fazer fortuna em pouco tempo | 20$00 |
| Como fazer-se Yogui, por *Swami Abhedananda* | 20$00 |
| Cristianismo Místico, por Ramacháraca | 40$00 |
| Curso de Iniciação Esotérica | 40$00 |
| Curso de Magnetismo Pessoal, por *V. Turnbul* | 22$00 |
| Diário dos Invisíveis, obra psicografada por Zilda Gama | 28$00 |
| Dicionário de Ciências Ocultas | 18$00 |
| Dogma e Ritual de Alta Magia, por Elifas Levi | 100$00 |
| Educação Pessoal (Ciências Herméticas) | 45$00 |
| É Fácil ser Feliz, por *David Dunn* | 22$00 |
| Evangelho de Ramacrishna | 40$00 |
| Felicidade (A) ao Seu Alcance, pelo *Dr. Toulouse* | 25$00 |
| Frenologia (Ciências Herméticas) | 45$00 |
| Filosofia do Trabalho, por S. Abhedananda (enc.) | 24$00 |
| Filosofia Vedanta, por Swani Vivekânanda | 24$00 |
| Fisiognomonia (Ciências Herméticas) | 45$00 |
| Forças Ocultas (O problema sexual) | 45$00 |
| Forças (As) Subtis da Natureza, pelo Yogi Rama Prassad | 30$00 |
| Grafologia (arte de descobrir o carácter pela escrita, útil aos que desejam conhecer aqueles que os rodeiam) | 45$00 |
| Grande (O) Arcano, ou Ciência dos Magos, por Elifas Levi | 52$00 |
| Higiene e tratamento Homeopático das Doenças Domésticas (obra importantissima do Dr. Alberto Seabra) | 75$00 |
| Hipnotismo | 50$00 |
| História (A) da Bíblia, por *H. Van Loon* | 35$00 |
| Homens (Os) que Constroem o Futuro, por *Bruce Bliven* | 35$00 |
| Iniciativa (A), a Coragem e a Audácia, por G. A. Mann | 22$00 |
| Inteligência (A) através dos séculos | 54$00 |
| Intuição (A), por W. Newel Weston | 20$00 |
| Leitura do Destino pelas estrelas, por *Selen Jazer* | 24$00 |
| Lições de Ocultismo Utilitário, por *F. V. Lorenz* | 35$00 |
| Magnetismo (do Instituto de Ciências Herméticas) | 45$00 |
| Magia Teúrgica (Ciências Herméticas) | 65$00 |
| Magnetismo Pessoal, por Henri Durville | 30$00 |
| Medicina Oculta (Ciências Herméticas) | 45$00 |
| Mistérios Iniciáticos, por Henri Durville | 50$00 |
| Projecção dos Eflúvios Vitais, por A. Lalia-Paternostro | 22$00 |
| Prolonguemos a Vida, por Jean Finot | 15$00 |
| Problema (O) do Além, pelo Dr. Alberto Seabra, obra de caráctaer científico | 30$00 |
| Quiromancia, (Ciências Herméticas) | 60$00 |
| Radiopatia (do Instituto de Ciência Herméticas) | 45$00 |
| Sabedoria (A) e o Destino, por Maurice Maeterlinck | 28$00 |
| Somos Todos Irmãos, crónicas espiritualistas, por Afonso Schmidt | 28$00 |
| Usina (A) Humana, por *H. Durville* | 40$00 |
| Viagem Astral por Ernest Bosc | 30$00 |
| Ziska, grande romance reencarnacionista, por Maria Corelli | 30$00 |

# Obras de Ciências Psíquicas e Filosofia Neo-Espiritualista

(em depósito nesta redacção)

| | br. | enc. |
|---|---|---|
| **DR. INACIO FERREIRA** | | |
| Novos Rumos à Medicina, 2 volumes encadernados de grande formato cada um | | 60$00 |
| Têm Razão?, resposta magistral aos ataques feitos ao Espiritismo | 45$00 | 53$00 |
| **FRANCISCO CANDIDO XAVIER** (Médium) | | |
| Agenda Cristã, pelo *Espírito de André Luiz* | 15$00 | |
| Alvorada Cristã, pelo *Espírito de Neio Lúcio*, livro maravilhoso e educativo, para crianças de todas as idades | 18$00 | |
| Boa Nova (quadros evangélicos), ditados pelo *Espírito de Humberto de Campos* | 20$00 | 32$00 |
| A Caminho da Luz, pelo *Espírito de Humberto de Campos* | 25$00 | |
| Caminho, Verdade e Vida, pelo *Espírito de Emmanuel* | 30$00 | |
| Cartilha da Natureza, pelo *Espírito de Casimiro Cunha* | 26$00 | |
| O Consolador, pelo *Espírito de Emmanuel*, resposta a 461 perguntas | 24$00 | 35$00 |
| Crónicas de Além-Túmulo, ditadas pelo *Espírito de Humberto de Campos* | 30$00 | |
| Emmanuel, repertório de ensinamentos cristãos, ditados pelo Espírito de *Emmanuel* | 20$00 | |
| Falando à Terra, colectânea de mensagens de homens célebres brasileiros | 27$00 | 38$00 |
| Há dois mil anos, romance empolgante ditado pelo *Espírito de Emmanuel* (nova edição) | 42$00 | 54$00 |
| 50 Anos Depois, continuação do romance supra, pelo *mesmo autor* | 38$00 | 50$00 |
| Jesus no Lar, pelo *Espírito de Neio Lúcio* | 15$00 | |
| Lázaro Redivivo, pelo *Espírito do irmão X* (Humberto de Campos) | 27$00 | |
| Libertação, pelo *Espírito de André Luiz* | 30$00 | |
| Luz Acima, crónicas pelo *Espírito de Humberto de Campos* | 27$00 | 38$00 |
| Mensageiros (Os), pelo *Espírito de André Luiz* | 34$00 | 46$00 |
| Missionários da Luz, pelo *Espírito de André Luiz*, obra dedicada às pessoas cultas | 38$00 | 50$00 |
| Nosso Lar, pelo *Espírito de André Luiz* | 30$00 | 42$00 |
| No Mundo Maior, pelo *Espírito de André Luiz* | 32$00 | 44$00 |
| Novas Mensagens, do *Espírito de Humberto de Campos* | | 38$00 |
| Obreiros da Vida Eterna, pelo *Espírito de André Luiz* | 40$00 | |
| Pão Nosso, pelo *Espírito de Emmanuel* | 32$00 | |
| Paulo e Estevão, nova edição, pelo *Espírito de Emmanuel* | 50$00 | 64$00 |
| Pontos e Contos, pelo *Irmão X* | 28$00 | |
| Renúncia, romance empolgante e consolador, destinado aos tristes e desesperados, ditado por *Emmanuel* | 50$00 | 62$00 |
| Reportagens de além-túmulo, pelo *Espírito de Humberto de Campos* | 27$00 | 38$00 |
| Volta Bocage, Sonetos pelo *Espírito de Bocage* | 16$00 | |
| Voltei, do *Espírito de Jacob* | 20$00 | |
| **OBRAS DIVERSAS** | | |
| A Abadia dos Beneditinos, romanc mediúnico pelo *Espírito do Conde de Rochester* | 45$00 | |
| Afinal Quem Somos? por *Pedro Granja* | 50$00 | |
| Almas Crucificadas, empolgante romance mediúnico, ditado pelo *Espírito de Vítor Hugo* | 38$00 | |
| António de Pádua, por *Almerindo Martins de Castro* | | 35$00 |
| Almas que Voltam, romance espirita por *Fernando do Ó* | 26$00 | |
| Barqueira do Júcar, romance mediúnico, recebido por *J. F. Colavida* | 28$00 | 40$00 |
| Beijo (O) da Morta, romance mediúnico recebido por *Celestina Arruda Lança* | 22$00 | 34$00 |
| A Casa Assombrada, romance pelo *Dr. Bezerra Meneses* | 30$00 | |
| Chanceler (O) de Ferro, empolgante romance mediúnico ditado pelo *Espírito do Conde de Rochester* | 54$00 | 66$00 |
| Ciência Metapsíquica, pelo *Dr. Carlos Imbassahy*, obra magnífica que interessa a todos os estudiosos do Espiritismo | 30$00 | |
| Ciência Divina, pelo *Espírito de Jaime Braga*, recebido pelo médium *Doutor Porto Carreiro Neto* | 30$00 | 42$00 |
| Claustro (O), romance realista acerca da vida eclesiástica, por *Manuel Arão* | | 35$00 |
| Conselhos a Meu Filho, (colectânea de ensinamentos morais muito interessantes), pelo *Dr. Inácio Ferreira* | | 15$00 |
| Contribuições para o Espiritismo, por *Alexandre Dias* | 12$00 | |
| Corpo e Espírito, por *Carlos Imbassahy* | 20$00 | 32$00 |
| Cristianismo (O) do Cristo e o dos Seus Vigários, pelo *Padre Alta* | 45$00 | |
| Cruzada Redentora, romance reencarnacionista de fundo histórico, por *António Lima* | 40$00 | 54$00 |
| Um Caso de Desmaterialização Parcial do Corpo de Um Médium, por *Alexandre Aksakoff* | 26$00 | |
| De Cá e de Lá, estudo comparativo do Espiritsmo com várias religiões, pelo *Dr. Romeu Camargo* | | 35$00 |
| Deus para as Criaturas, *mensagens mediúnicas muito interessantes* | 40$00 | |
| Dialética e Metapsíquica, por *Humberto Mariotti* | 26$00 | |

*(Continua na 4.ª página de capa)*

**O PREÇO DESTAS OBRAS PODE SER ALTERADO SEM AVISO PRÉVIO**

| | br. | enc. |
|---|---|---|
| Do Calvário ao Infinito, grande romance mediúnico, ditado pelo *Espírito de Vitor Hugo* | 54$00 | 66$00 |
| Dor Suprema, grande romance mediúnico ditado pelo *Espírito de Vitor Hugo* | 54$00 | |
| Eça de Queiroz Póstumo (Comunicações de Eça de Queiroz ditadas a Fernando de Lacerda) | 20$00 | 32$00 |
| Eleonora, romance espirita por *Codro Palissy* | 42$00 | |
| Elucidações Evangélicas (resumo da obra de Roustaing), pelo *Dr. António Luiz Saião* | 52$00 | 64$00 |
| **Entre dois mundos** (romance), por *Antoinette Boudin* | 20$00 | **32$00** |
| Erros Doutrinários, por *Júlio Abreu Filho* | 18$00 | |
| **Espiritismo** (O) **á luz dos Factos** pelo *Dr. Carlos Imbassahy* | 50$00 | 64$00 |
| **Espirito (O) Consolador, pelo *Padre Marchal*** | 32$00 | 45$00 |
| Espiritismo (O) e os Problemas Humanos, por *Deolindo Amorim* | 25$00 | |
| Existência (A) de Deus e a Imortalidade da Alma, por *Adauto Pontes* | 17$00 | |
| Expiação, por *Areolindo Gorjão* | 24$00 | 36$00 |
| **Factos Espiritas, por *William Crookes*** | **20$00** | **28$00** |
| Fantasmas, Fantasias e Fantoches, por *Carlos Imbassahy* e *Pedro Granja*, grande resposta aos detractores do Espiritismo | 60$00 | |
| Faraó (O) de Mernephtah, romance mediúnico ditado pelo *Espírito do Conde Rochester* | 42$00 | |
| Fazenda (A) Mal Assombrada, romance por *Alexandre Dias* | 20$00 | |
| Fenomenologia Mediúnica, tese de doutoramento, pelo *Dr. O. Emboaba* | 15$00 | |
| Grande (A) Síntese, obra maravilhosa de ciência e filosofia espiritualista, por *Pietro Ubaldi* | | 150$00 |
| **Herculanum, romance mediúnico ditado pelo *Espírito do Conde Rochester*** | 38$00 | 50$00 |
| Interpretação do Apocalipse, por *Cairbar Schutel* | 10$00 | |
| Irmãos de Jesus, por *Kruger de Matos* | 10$00 | |
| Jesus Perante a Cristandade, pelo *Espírito de Bittencourt Sampaio* | 20$00 | |
| **Lídia, romance mediúnico, recebido por *J. Suriñac*** | 30$00 | |
| Magnetismo Curativo, por *A. Bué* | 38$00 | |
| **Marieta (páginas de duas existências), romance medúnico, recebido por *Daniel Artazú*** | 32$00 | 44$00 |
| **Martirio (O) dos Suicidas, por *Almerindo Martins de Castro*** | 22$00 | |
| **Memórias de uma alma, romance mediúnico, recebido por *J. Suriñac*** | 30$00 | |
| Memórias do Padre Germano, por *Amália Domingo Solér* | 42$00 | 54$00 |
| Margem (À) do Espiritismo, pelo *Dr. Carlos Imbassahy* | 24$00 | |
| Mediunidade (A) e a Lei, por *Carlos Imbassahy* | 22$00 | 30$00 |
| Mediunidade (A), por *Edgar Armont* | 35$00 | |
| Médiuns e Mediunidades, por *Cairbar Schutel* | 24$00 | |
| Meios (Os) Físicos e Naturais na Profilaxia e Cura, pelo *Dr. Fred Wachsmann* | 35$00 | |
| Na Seara do Mestre, por *Vinicius* | 30$00 | |
| **Na Sombra e na Luz, grande romance mediúnico, ditado pelo *Espírito de Vitor Hugo*** | 36$00 | 48$00 |
| **Nas Pègadas do Mestre, por *Vinicius*** | 30$00 | 42$00 |
| **Nova (A) Luz, ditado mediúnico de crítica a Maeterlinck, por *George Déjean*** | 20$00 | |
| Nova (A) Revelação, por *A. Connan Doyle*, A conversão espirita do criador de «Sherlok-Holmes» | 20$00 | |
| No Limiar do Etéreo, Estudo da Voz Directa, por *Artur Findlay* | 24$00 | |
| **Outro (O) Lado da Vida, por *Carl du Prel*** | 24$00 | |
| Para o Alto, Contos e Apólogos espiritas, por *Leopoldo Machado* | 26$00 | |
| **Pela Vitória do Espírito, pelo *Dr. Fred Wachsmann*, de colaboração com Isidoro Duarte Santos** | 50$00 | |
| Poeira da Estrada, por *Júlio Abreu Filho* | 12$00 | |
| As Profecias de Daniel e o Apocalipse, por *Sir Isaac Newton* | 60$00 | |
| Redenção, romance mediúnico ditado pelo *Espírito de Vitor Hugo* | 36$00 | |
| Reencarnação, por *Djalma Farias* | 18$00 | |
| Região em Litígio entre este mundo e o outro, por *Roberto D. Owen* | 45$00 | |
| Reis, Príncipes e Imperadores, casos célebres de psiquismo, por *Almerindo Martins de Castro* | 24$00 | |
| Religião, pelo *Dr. Carlos Imbassahy* | 28$00 | |
| **Roma e o Evangelho, por *J. Amigó y Pellicer*** | 40$00 | 52$00 |
| **Rosário (O) de Coral, pelo *Dr. A. Wylm*, médico neurologista** | 26$00 | 38$00 |
| Sessões Práticas e Doutrinárias do Espiritismo, por *Aurélio Valente* | 30$00 | |
| Síntese do Novo Testamento, destinada aos estudiosos, por *Minimus* | 25$00 | |
| **Spiritus Maledictus, romance mediúnico recebido por *J. Suriñac*** | 22$00 | |
| Sinal da Vitória, romance ditado pelo *Espírito do Conde Rochester* | 48$00 | |
| Teatro da Mocidade, por *Leopoldo Machado* | 25$00 | |
| Trabalho dos Mortos (O), pelo *Dr. Nogueira de Faria*, 1 grosso volume | | 80$00 |
| Uma (Apenas) Sombra de Mulher, romance espirita por *Fernando do Ó* | 27$00 | |
| Vida (A) Além do Véu, descrições do Além pelo *médium G. Vale Owen* | 23$00 | 35$00 |
| Vida (A) no Outro Mundo, por *Cairbar Schutel* | 23$00 | |
| Vida de Jesus, por *António Lima* | 30$00 | |
| **Vingança (A) do Judeu, romance ditado pelo *Espírito do Conde Rochester*** | 46$00 | 58$00 |
| Voz (A) do Antigo Egito, por *F. V. Lorenz*, revelações mediúnicas em egípcio antigo | 20$00 | |
| **Vozes (E as) falaram, novela empolgante, por *Fernando do Ó*** | 30$00 | |

**O PREÇO DESTAS OBRAS PODE SER ALTERADO SEM AVISO PRÉVIO**

VISADO PELA COMISSÃO DE CENSURA

# ESTUDOS PSIQUICOS

*Mensário de Estudos Psíquicos e Neo-espiritualismo Experimental*

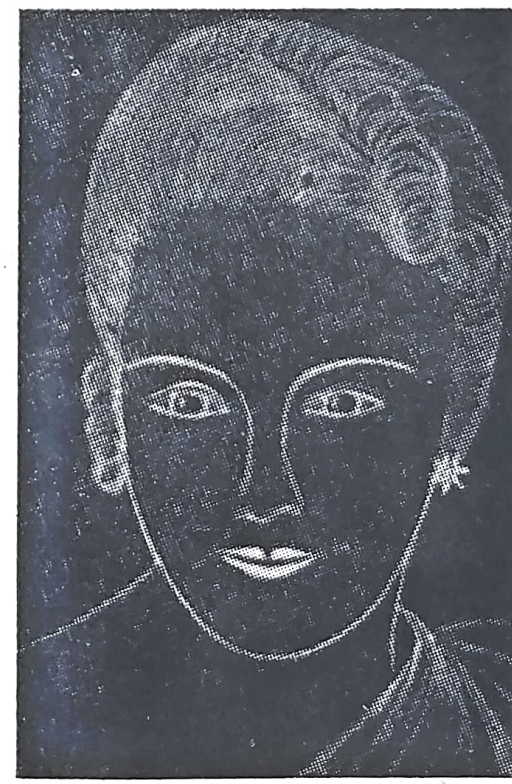

ORLY VANEE

*(Ver pág. 238)*

**CONTÉM:** Falsas Posições, da **Redacção**; Os Grandes Mártires da Fé — II — Joana d'Arc, por **António Martins**; Singificação da Obra Mediúnica, por **Arnaldo S. Tiago**; Fenómenos Ectoplásmicos e Ideoplásticos, pelo **Dr. Brunno Adamo**; Um Caso Lógico, por **F. Noronha**; Forças Neutralizantes, por **Alfredo Miguel**; O Espiritismo em Nova-Iguaçú; Enquanto o Médium Dormia, por **Jens Swendson**; Aviso Fraterno, (do Espírito de **Casimiro Cunha**, recebido por **F. C. Xavier**); Aspectos Filosóficos (Transcrição de um capítulo do novo livro de **Lia**); Noções de História da Filosofia, por **Deolindo Amorim**; O Maior Milagre do Cristianismo, por **Leopoldo Machado**; Casa de Saúde Espirita João Evangelista, por **J. Marembê**; Linhas de Rumo, por **R. P.**; Fenómenos de Transfiguração; por **B. B. Martins**; Glorificação, por **José Francisco Cabrita**; Crónica Mundial, por **Isidoro Duarte Santos**; Notas & Comentários; Noticiário

13.º ANO AGOSTO DE 1952 N.º 8

MARIA G. DUARTE SANTOS
Fundadora e antiga Directora

## REDACTORES — CORRESPONDENTES

| | |
|---|---|
| **Rio de Janeiro** | *Deolindo Amorim* |
| **Nova Iguaçú** | *Leopoldo Machado* |
| **Uberaba** | *Dr. Inácio Ferreira* |
| **Baia** | *Alfredo Miguel* |
| **Porto Alegre** | *Dr. Paulo Hecker* |
| **Gubbio, Itália** | *Dr. Pietro Ubaldi* |
| **Belo Horizonte** | *Dr. Noraldino de M. Castro* |
| **Buenos Aires** | *Dr. Luís Postiglioni* |
| **Paris** | *Henri Regnault* |
| **Liège** | *Achille Biquet* |
| **Baurú** | *Nabor da Graça Leite* |
| **México** | *Rufino Juanco* |
| **Rosário** | *Tito Livio Bancescu* |

## REPRESENTANTES NO BRASIL

| | | | |
|---|---|---|---|
| **Rio de Janeiro** | *Dr. José Bittencourt A. Coutinho* | **Fortaleza** | *José Borges dos Santos* |
| **S. Paulo** | *"Alvorada de Uma Nova Era"* | **Franca** | *Dr. Angelo Morato* |
| **Campos** | *Clóvis Tavares* | **Cruzeiro** | *José Zácaro Neto* |
| **Curitiba** | *João Ghignone* | **Passo Fundo** | *Ney Vaz da Silva* |
| **Porto Alegre** | *José Simões de Matos* | **Juiz de Fora** | *Orville Derby Dutra* |
| **Ribeirão Preto** | *Dr. Jaime Monteiro de Barros* | **Pelotas** | *Dr. Djalma de Matos* |
| **Belo Horizonte** | *Jorge Béranger da Silva* | **Bajé** | *José Ferreira da Mota* |
| **Maceió** | *Jaime Xavier da Silva* | | |

**Mário Caeiro Alves — representante em viagem no interior do Brasil**

Os artigos assinados são da responsabilidade dos seus autores ★ Não se devolvem originais, sejam ou não publicados

ASSINATURAS

Continente (cada série de 6 números, não incluindo as despesas de cobrança), 30$00 — Brasil (12 números), Cr. $60,00 — Colónias (12 números) moeda equivalente a 70$00—Número avulso 5$00 — Número atrasado, 6$00.

**Orgão do Centro Espiritualista Luz e Amor, de Lisboa, e da Maternidade Casa da Mãe Pobre, do Rio de Janeiro**

## Obras de Ciências Psíquicas e Filosofia Neo-Espiritualista

(em depósito nesta redacção)

| | br. | enc. |
|---|---|---|
| **ALLAN KARDEC** | | |
| A Prece | 10$00 | |
| Espiritismo | 15$00 | |
| O Principiante Espirita | 16$00 | |
| O que é o Espiritismo | 16$00 | |
| O Livro dos Espiritos | 30$00 | 42$00 |
| O livro dos Médiuns | 30$00 | 42$00 |
| O Evangelho Segundo o Espiritismo | | 42$00 |
| O Céu e o Inferno | 32$00 | 44$00 |
| A Génese (nova edição) | 32$00 | 44$00 |
| Obras Póstumas | 30$00 | 42$00 |
| Vade-Mécum Kardequiano | 16$00 | |
| **LEON DENIS** | | |
| Catecismo Espirita | 12$00 | |
| Cristianismo e Espiritismo | 30$00 | 42$00 |
| O Além e A obrevivência do Ser | 15$00 | |
| Depois da Morte, nova edição | 45$00 | |
| O Problema do Ser e do Destino (nova edição) | 50$00 | 62$00 |
| Joana d'Arc Médium | 40$00 | 52$00 |
| El Problema del Ser e del Destino | 50$00 | |
| No Invisivel (nova edição) | 52$00 | |

| | br. | enc. |
|---|---|---|
| **GABRIEL DELANNE** | | |
| O Espiritismo Perante a Ciência | 40$00 | 52$00 |
| O Fenómeno Espirita | 35$00 | |
| A Alma é Imortal | 52$00 | |
| **ERNESTO BOZZANO** | | |
| A Crise da Morte | 23$00 | |
| Enigmas da Psicometria | 27$00 | |
| Animismo ou Espiritismo? | 40$00 | 52$00 |
| Fenómenos Psíquicos no momento da Morte | 35$00 | |
| Pensamento e Vontade | 20$00 | |
| Xenoglossia | 30$00 | |
| **CAMILLE FLAMMARION** | | |
| Deus na Natureza | 45$00 | |
| O Fim do Mundo | 32$00 | |
| Sonhos Estelares | 24$00 | |
| Stella (romance astronómico) | 40$00 | |
| Urânia | 28$00 | |

O PREÇO DESTAS OBRAS PODE SER ALTERADO SEM AVISO PRÉVIO

*(Continua na 3.ª página de capa)*

# ESTUDOS PSIQUICOS

*Mensário independente ao serviço do Espiritismo luso-brasileiro*

**Fundadora e antiga Directora — Maria Gonçalves Duarte Santos**

13.º ANO — LISBOA, AGOSTO DE 1952 — N.º 8

| Redactor | Director, Editor e Proprietário | Administradora |
|---|---|---|
| **Ramos Pereira** | **Isidoro Duarte Santos** | **Maria Eugénia** |

Redacção e Administração: RUA DO SALITRE, 149-1.º — LISBOA — Telefone 5 6605

Composto e Impresso na EDITORA GRÁFICA PORTUGUESA, LDA. — Rua Nova do Loureiro, 20 — Telefone 2 5295 — LISBOA

# FALSAS POSIÇÕES

*Não há nada como o desassombro das ideias para firmar posições na doutrina. Bem ou mal, é o homem a manifestar-se tal qual é, com excelências ou defeitos, e assim vai formando opiniões que se transformam em torrentes por vezes caudalosas que o arbítrio não consegue dominar.*

*O desassombro revela organizações que se impõem pela firmeza de pensamento e não temem críticas acerbas, jaculatórias eivadas de paixão, diatribes que encobrem e descobrem, vaidades que se agitam como feras enjauladas e rolam sobre si mesmas, à semelhança do bicho de conta que se enovela, couraçado por anéis protectores.*

*Assim, os que se afastam da lealdade a que as boas normas obrigam, denegrindo intenções e levando a confusão aos que lêem para regalo do espírito, incorrem em responsabilidades que eles próprios não sabem avaliar. Esses não são desassombrados nem servem as ideias de que se julgam defensores. Sua crítica é de falsa posição, porque de falsa premissa, e não conduz a resultados verdadeiros. Podem usar estilo gongórico para impressionar incautos, mas são apanhados na manigância que os relega à mediocridade. Até os prosélitos se afastam enojados e desiludidos desses mestres de obra precária que melhor fora recolherem-se ao silêncio e mergulharem no trabalho benéfico e remanescente de suas energias gastas.*

*O desassombro está na Verdade e a Verdade no desassombro. O desequilíbrio da mentira faz lembrar sinos de latão. As palavras saem truncadas, em falsete, como quem executa programa estabelecido onde os factos se alterem a belprazer e a dignidade subserviente assuma puritanas atitudes. Esforço desta espécie não constroe obra de vulto. Pode erguer muros que pareçam desafiar as intempéries; o que não pode é cimentar alicerces. E a obra ruirá com estrondo ao menor sopro de ventos contrários.*

*As falsas posições não têm estabilidade duradoira. Deformam o corpo e o espírito, originam artificialismos nefastos e criam hábitos negativos conducentes à derrocada moral.*

*Preferindo a simplicidade do termo à redundância do discurso firmam-se posições que os ventos não abalam, porque as acções são reflexos das palavras, como estas dos pensamentos.*

*O campo espirita necessita de exemplos que imponham os homens, porque é difícil harmonizar posições em que o espiritual e o temporal se mantenham inconciliáveis. Não bastam afirmações rotundas a reivindicar primazias que nada valem no concerto das obras edificantes; não bastam gestos largos e imprecisos a apontar irmãos que trabalham obscuramente, dirigindo-lhes ervadas setas que também atingem a Causa. Tudo isso é material de falsa posição que ferreteia os pretensos construtores. O que se quer é continuidade operosa que dignifique e oriente. Milhares de adeptos desejariam exemplos que lhes abrissem novos horizontes e reforçassem as excelências do ideal. Quem lhos pode e deve dar, senão os responsáveis que apregoam doutrina e que às vezes se afastam dos caminhos redentores que se oferecem como farol providencial?*

*As falsas posições são muitas e variadas e adaptam-se aos funâmbulos de qualquer espécie que fecham os olhos para não ver o declive em que resvalam.*

*Fujamos de tais posições e acerquemo-nos da simplicidade e da verdade. Lembremo-nos de que arrastamos um fardo milenário e que o mínimo deslise porá em risco a nossa dignidade. O todo de que fazemos parte exige o nosso concurso no sentido evolucionista e as falsas posições obrigam o homem a atitudes impróprias. A coerência dos lutadores é o selo da vitória que os aguarda no panteão das obras úteis. Sejamos, pois, coerentes e austeros na posição espiritual, que a doutrina será forte da nossa força. A verdade das palavras gera o desassombro dos que não temem o desaire das falsas posições.*

# Os Grandes Mártires da Fé

## JOANA D'ARC

### II

*por António Martins*

Ouçamos ainda Léon Denis sobre Joana D'Arc na prisão:

Nessas horas terríveis, que lhe causavam mais horror que a própria morte, o invisível intervém. Legião radiosa se introduz na gélida e sombria prisão. Seres que só ela vê e aos quais chama seus irmãos do Paraíso, vêm cercá-la, ampará-la, dar-lhe as forças necessárias para resistir ao que teria sido um sacrilégio abominável.

Esses espíritos a reconfortam e lhe dizem: Sofrer é engrandecer-se, é elevar-se. Em meio das trevas que a envolvem, uma claridade se produz, suaves cânticos lhe chegam aos ouvidos, como o eco das harmonias do espaço.

Coragem, que serás libertada por uma grande vitória. Mal imaginava ela que essa libertação seria a libertação da morte...

Entretanto tinha começado o processo mais repugnante de toda a história.

Movido pelo espírito do mal personificado em Pierre Cauchon, bispo de Beauvais, e Jean Lemaître, vice-inquisidor, coadjuvados pelos bispos de Constance e Lisieux e mais 67 padres da igreja, esse processo é um monumento de perversidade e astúcia servido pela maior hipocrisia de que há memória.

Era a chusma viva, a alcateia raivosa e delirante lançada contra a infeliz donzela de 19 anos, sem defensor nem outro amparo que o dos queridos invisíveis que a sustentariam tão alto, até seu corpo ser consumido pelo fogo, enquanto seus purpurados algozes se atascavam na lama da mais cruel das tiranias.

A história registou com letras de dor a acção satânica que desenvolveu o tristemente célebre tribunal do Santo-Ofício que condenou aquela enviada do Céu a morrer queimada.

A figura da Santa Joana D'Arc sai deste processo preclara e altivamente enobrecida.

Como Jesus perante os doutores, também ela confunde seus inimigos com respostas e paradas impróprias de quem não sabia ler, mas seguramente certas para quem, como ela, tem já a profunda essência do divino.

Quando, em pleno tribunal, lhe declaram que vão julgá-la, ela responde:

— Vim da parte de Deus. Nada tendes que me julgar. Entregai-me ao julgamento de Deus, de quem vim.

Perguntam-lhe se acredita estar na graça de Deus e a resposta surge como uma seta:

— Se não estou, que ele me faça estar; se estou, que nela me conserve.

Perguntaram-lhe se não queria confessar-se, apesar de estar em pecado mortal.

— Como podeis vós sabê-lo? Se assim fosse minhas Vozes mo teriam dito; meus espíritos me teriam abandonado.

Noutra fase do interrogatório, perguntam-lhe:

— Ereis vós que defendíeis o estandarte, ou o estandarte que vos defendia a vós?

— Fosse a vitória do estandarte ou fosse minha, tudo pertencia a Deus.

À pergunta sobre se ela queria submeter-se à igreja, responde:

— Vim ao encontro do rei para salvar a França, guiada por Deus e seus Santos Espíritos. A essa igreja, à de lá do alto, me submeto e a tudo o que tenho feito.

— Recusais renegar vossas visões diabólicas?

— No que respeita às minhas visões, não aceito o julgamento de homem algum.

Aos insultos e às ameaças que lhe faziam de a condenarem a morrer queimada para lhe arrancarem uma vergonhosa abjuração, retorquia ela, segundo o historiador Fabre:

— Não fareis contra mim o que acabais de dizer sem que daí resulte muito mal ao vosso corpo e à vossa alma.

E a verdade é que o bispo Cauchon morreu roído de remorsos, sendo depois o seu cadáver desenterrado pelo povo e atirado a uma montureira. Um quarto de século depois, quando da revisão do processo, todos os componentes daquela infame condenação se apresentaram acabrunhados, vergando ao peso de ingomínia.

Os maus tratos que lhe infligiam, as falsas promessas de liberdade com que a enganavam, levaram a donzela a abjurar e pôr o seu sinal no documento que lhe apresentaram. Lembraram-lhe os seus 20 anos. A alegria de viver, a sua terra e os lugares onde passara a infância. E pela primeira vez, como escreveu Léon Denis, o anjo fraqueja. É humano, é natural, é próprio de todo o ser que sente em si a chama ardente da vida a chamá-la para o concerto eterno e harmónico da Natureza.

Jesus também teve o seu momento de fraqueza, quando, no Jardim das Oliveiras, suplicou ao Pai que afastasse dele o cálice da amargura. Mas logo nessa noite seus invisíveis protectores a assistem e ela não demora em declarar:

— Meus espíritos disseram que abjurar era trair. A verdade é que Deus me enviou e o que fiz está bem feito.

O seu calvário aproxima-se do fim. Eis o que nos diz Henri Martin sobre o dia do suplício:

«Ao amanhecer do dia 30 de Maio de 1431 seus algozes anunciam-lhe que sua última hora tinha chegado. Às 8 horas todos os sinos de Rouen se fazem ouvir lúgubre e tristemente.

— Ai de mim! — clama ela em lágrimas—. Como me tratam de maneira tão cruel ao ponto de reduzirem a cinzas meu corpo sem mácula! Preferia ser decapitada sete vezes, a morrer queimada. Invoco a Deus por testemunha das grandes violências e injustiças que me fazem.

Joana D'Arc é conduzida ao local do suplício, escoltada por 800 soldados ingleses. A multidão comprime-se, muda e consternada, para a ver passar.

Na praça de Vieux-Marché ergue-se o cadafalso sobre enorme montão de lenha. Em frente tomam lugar os famigerados julgadores. Lá estão os bispos de Lisieux e o cardial de Winchester. Lêem-lhe a sentença, que é um monumento de falsidade e ignomínia.

Joana D'Arc ajoelha-se. Nesse momento solene, já face a face com a morte, sua alma eleva-se acima da terra e descobre o esplendor da eternidade.

Em meio de extensa e fervorosa prece, perdoa todo o mal que lhe fizeram. Sua voz é de timbre tão dolorido e tão comovente, que não tarda que todo aquele mar de gente misture suas lágrimas às dela.

Os soluços ofegantes da multidão alternando com o impressionante silêncio daquele histórico momento, faz com que os próprios bispos, algozes daquela radiante mocidade, que iam criminosamente imolar, vertam lágrimas. São lágrimas de dó, logo cobertas pela cegueira do interesse que tudo comandava.

A um sinal dos executores, Joana D'Arc é amarrada com ferros à coluna fatal. Impondo silêncio à dor que lhe dilacera as carnes, roga que lhe vão buscar uma cruz para não deixar de a olhar enquanto viver, cobrindo-a de beijos e de lágrimas.

A cruz é naquele trágico instante da sua vida o único amparo, o derradeiro refúgio para o seu coração despedaçado.

Desamparada de todos, rodeada de feras humanas, é para ela suprema consolação olhar a imagem desse outro Grande Crucificado que nos confins do Oriente, no alto de um outeiro, deu a vida pela salvação humana.

Mas já o crepitar do fogo se faz ouvir através do impressionante silêncio daquela multidão estarrecida. Envolta em fumo, já rodeada pelas chamas, ouve a voz do bispo de Beauvais gritar-lhe que abjure.

Em supremo esforço e com aquela coragem que é apanágio dos seres mais que humanos, grita-lhe:

— Bispo, morro inocente e por culpa vossa; apelo do vosso julgamento para Deus.

As chamas sobem alterosas cobrindo já aquele corpo de virgem. Suas roupas ardem e ela contorce-se em luta com um sofrimento horrível.

Momentos depois atira à multidão aterrorizada as corajosas palavras de ardente fé e de suprema verdade:

— Sim, minhas Vozes vinham do Alto! Minhas Vozes não me enganaram! Minhas revelações eram de Deus! Tudo o que fiz, foi por ordem de Deus!...

E já horrìvelmente queimada, seu espírito prestes a desprender-se, ecoou, por entre soluços e lamentações da multidão, um grito estridente que gelou os corações, supremo apelo da Mártir da França ao Grande Mártire do Gólgota:

— Jesus!...

E com ele voou espaço em fora, aureolada pelo martírio, a caminho da suprema felicidade...

Como Jesus, outra grande alma abandonava a terra, escorraçada ignòbilmente por esses farrapos humanos que envergonham a civilização.

Não cabe, nem no tema, nem no curto espaço deste trabalho, analisar o importante

papel representado por Joana D'Arc, sob o ponto de vista histórico-patriótico. Dele apenas quero fazer sobressair a essência desse ser sublime que, descendo das alturas para erguer um povo do abatimento e da perdição em que caira, revelou mais uma vez ao mundo a grande verdade da comunicação do Além, através dum empreendimento único na História Universal.

Médium de excepcional elevação, cedo se revelaram nela fenómenos que a cegueira dos Senhores do Santo Ofício qualificaram de heresia, histeria e bruxedo.

Os fenómenos de visão, de audição e premonição que Joana D'Arc produziu no mais alto grau, começaram a revelar-se na sua infância e não se pode dizer que uma criança de 13 anos fosse histérica, herética ou relapsa, e muito menos entendida em assunto de bruxedo.

Medianeira entre o Alto e a terra, era instrumento quase inconsciente de que o Céu se servia para trazer a este pobre mundo um pouco mais de claridade.

Joana D'Arc ouvia os espíritos, como antes dela os ouviram os profetas da Bíblia, como Paulo os ouviu na estrada de Damasco e como os ouvem os médiuns dos nossos dias. É um fenómeno natural que liga os dois mundos. A igreja não os desconhece, como todo o ser consciente os pressente intuitivamente. Teria culpa Joana D'Arc em dar testemunho dessa verdade? Em possuir essas faculdades mediúnicas? A sua actividade não serviu um ideal puro? Não serviu a Deus e aos homens, procurando a Paz?

Não prevaleceu após ela a ideia de escorraçar o estrangeiro do solo da França e não deixou mais vincado o ideal da Pátria? Se sua acção não fosse divina, não teria prevalecido.

Joana D'Arc teve visões? Mas não as tiveram em todos os lugares e em todos os tempos os santos, os heróis e os Mártires da Fé e não os têm hoje e sempre os médiuns conscientes de suas faculdades e até os que ignoram tudo da fenomenologia espirita?

Jesus teve visões, Paulo teve visões, Pedro e todos os apóstolos viram Jesus depois da sua morte, como mais modernamente Lourdes e Fátima representam outros tantos fenómenos de visões que a igreja apelida de milagres.

Aquilo que Joana D'Arc via e ouvia eram simplesmente fenómenos espiritas perfeitamente enquadrados nas leis naturais, porque o milagre não existe.

Não pode haver milagres na Natureza, porque seria contrariar leis pré-estabelecidas pela Omniscência do Criador, leis que regulam a marcha harmónica do Universo e que não podem ser transgredidas mesmo por um elevado espírito.

O milagre, que é para os doutores da igreja caso sobrenatural e que representa algo que só os *Santos* podem produzir, é para nós, espiritas, um facto produzido através das faculdades mediúnicas da criatura humana, segundo as leis que regulam os dois mundos que nos envolvem.

O milagre não existe; o que existe é o desconhecimento consciente ou pretextado das leis que regulam este fenómeno. O milagre é o facto espirita que está na base do intercâmbio entre o mundo visível e o invisível.

Joana D'Arc via e ouvia e numerosos casos de premonição atestam nela mais essa faculdade mediúnica. Tudo o que predisse, se realizou.

Joana D'Arc não sabia ler. Por livros, tivera os campos onde apascentava os rebanhos e o firmamento estrelado onde seu pensamento se quedava em comunhão constante com o invisível.

Se não recebesse do Além a direcção que imprimiu à sua actividade terrena, como poderia ela, frágil criatura, sem instrução, enfrentar os grandes da igreja, confundi-los e desnorteá-los com suas respostas rápidas como relâmpagos, tal como Jesus, quando confundia os doutores no templo?

Quando Pierre de Versailles lhe pergunta em Poitiers que instrução tinha recebido, responde que não sabe o A B C, mas que havia nos livros de nosso Senhor muito mais sabedoria que nos livros da igreja: O Senhor tem um livro, no qual nenhum padre jamais leu, por mais elevado que seja a hierarquia católica.

São as fontes da Verdade e da Ciência do mundo oculto e divino, onde só podem beber as almas que, como Joana D'Arc, atingiram os altos cimos da perfeição.

As faculdades psíquicas de Joana D'Arc eram excepcionais, foram sempre as dos inspiradores de Deus, no velho como no novo testamento.

Logo que Santa Margarida e Santa Catarina se aproximavam dela, seu ser se sentia penetrado pelo ambiente divino que acompanhava tão elevados seres.

— Toquei em Santa Catarina e em Santa Margarida — diz Joana D'Ar, na versão do historiador Fabre — .Oh! que deliciosos per-

fumes saíam deles! Vi os anjos e São Miguel, tão bem, como vos vejo a vós, e quando de mim se afastavam eu chorava e desejava que me levassem consigo!...

Todos os que têm assistido a sessões de espiritismo terão notado a impressão de bem-estar, as maneiras calmas e serenamente belas, as atitudes, algumas vezes angélicas, expressas por médiuns vulgares, quando possuídos por essas radiantes entidades que espalham à sua volta estranha essência de bem-estar e de paz que a todos penetra, deixando na alma algo de estranho que não se sente na terra.

Sob a acção dessas entidades, o médium desprende-se, evola-se e entrevê então os esplendores do espaço e os radiosos seres que lá vivem.

Cruel é o despertar para as duras realidades desta vida, depois de haver partilhado por momentos da vida celeste. Assim sucedia a Joana D'Arc, porque intuitivamente sentia o que nessas regiões se passava, e por isso chorava, desejando que S. Miguel e os anjos a levassem consigo.

Oh! Quanto desejaria ela abandonar este perverso mundo para acolher-se *lá* onde as paixões humanas não encontram guarida! Mas a sua missão não tinha terminado e havia que concluí-la, cingindo a coroa dos mártires para depois ser recebida nas academias celestes onde a esperavam outros grandes missionários do Universo.

A vida e a obra desta grande mártir tem para nós, espiritas, excepcional importância. Deu-nos (se outras não houvesse), a prova mais fulgurante da realidade da comunicação com os habitantes do Além. Se foi verdade, dirão os católicos, só os santos que lhe apareceram e lhe falaram o podiam fazer por ordem de Deus.

Mas o que são os santos senão partículas da Grande Alma dos mundos a que chamamos Deus, como nós próprios somos também outras partículas dessa mesma Grande Alma Criadora?

A diferença, a grande diferença está em que as Vozes de Joana D'Arc, como as de Santa Teresinha do Menino-Jesus e outras, provinham de almas que há muito tinham alcançado a perfeição e intervinham em missão superior e em obra altamente moralizadora e de larga projecção no mundo.

Visavam a pacificação dos povos ao abrigo da célebre máxima — a César o que é de César e a Deus o que é de Deus —. A França era francesa e não podia ser inglesa, como Portugal de Nun'Álvares era português e a sua mística não deixou que fosse castelhano.

Recorde-se o que tem sido a projecção da França no mundo das artes, das letras e das ciências. A rivalidade entre as civilizações francesa e inglesa contribuíu poderosamente para um melhor aperfeiçoamento do génio humano. Não teria sido possível, se a França tivesse sido avassalada pelos ingleses.

A glória dos portugueses no mundo, a sua irradiação espiritual através dos quatro continentes, a sua missão evangelizadora na terra, as suas descobertas, as suas conquistas e a sua humana civilização com a grandiosa epopeia dos Lusíadas à cabeça, não teriam tido lugar sem a indómita bravura nascida da sua crença, da histórica e bendita mística do glorioso português que foi o Santo Condestável. No domínio da Fé, Nun'Álvares Pereira está para os portugueses, como Joana D'Arc para as gentes da França.

As Vozes de Joana D'Arc insuflaram na alma francesa um sentido mais puro do amor da Pátria e quiseram dar mais uma vez ao mundo a certeza de que tudo é visto de cima e que o Além não se desinteressa das coisas da terra.

As comunicações dos *Santos* com Joana D'Arc não são únicas nem representam excepção à regra de uma lei que, das eras bíblicas até à nossa época, estão na base do intercâmbio dos dois mundos. Como Joana D'Arc na Idade Média, Samuel, Isaías, Daniel, Pitágoras, Krishna, Platão e Moisés na antiguidade, foram médiuns de soberana grandeza, como o foram Sócrates, Paulo e toda a plêiada apostólica.

O dia de Pentecostes é um dia memorável nos anais da mediunidade elevada.

Joana D'Arc ouvia suas vozes na solidão dos bosques, como Maomé na montanha da Hira, como Moisés no Sinai e Jesus orando em lágrimas no Jardim das Oliveiras. O próprio cristianismo é, em boa verdade, espirita. Não se baseia ele nas manifestações de Além-Túmulo?

A existência do Cristo decorreu toda inteira em íntimo contacto com o invisível. Conversa no Tabor com Moisés e Elias e aparece depois da morte aos discípulos, para os fortalecer na fé.

Estes factos, autênticamente espiritas, não eram, embora sem esse rótulo, desconhecidos dos julgadores de Joana D'Arc. Mas não foram lembrados e considerados à luz das realidades de que a História Universal, estava,

no entanto, replecta, apesar das suas vitórias e suas solenes afirmações.

É que as 10.000 libras que os ingleses pagaram pela compra da heroína pesavam duplamente na balança do interesse e das paixões sórdidas dessas almas de lodo que sacrificaram a Virgem, e não podia haver considerações que militassem a seu favor, porque, com a entrega do dinheiro, Joana D'Arc ficou irremediàvelmente perdida.

Era o seu destino — dirá o povo —. É a cegueira do interesse, a malvadez e a perfídia dos potentados da igreja, que não recuavam ante o assassínio — diremos nós.

A existência de Joana D'Arc em tudo se pareceu com a de Jesus. Como Ele, nasceu entre os humildes. Como Ele, discutindo com os doutores da lei, ela confunde os purpurados de Poitiers. Jesus expulsa os mercadores do Templo; Joana D'Arc expulsa, de entre os soldados nos acampamentos, as mulheres de mau porte.

Como Jesus, foi renegada e vendida. O Judas, neste caso, é o francês João de Luxemburgo. Pedro negou a Jesus, e o rei de França, Carlos VII, voltou as costas a Joana D'Arc, quando ela caíu prisioneira dos ingleses. A morte horrível da Virgem, queimada em Rouen, nada fica a dever em horror à morte de Jesus no Calvário.

Inclinemo-nos profundamente diante dessa gloriosa figura de Mártir que a igreja matou e que agora venera. A humanidade assiste a este paradoxo sem precedentes nos anais da comédia humana. Condena e mata uma rapariga de 19 anos, para depois a adorar nos altares do catolicismo.

Irradiemos um pensamento de amor para a vítima dos teólogos, mártir da mediumnidade. O exemplo de fé e sacrifício que legou ao mundo iguala-a e até se sobrepõe ao dos Grandes Mártires da Fé de todos os tempos.

Joana D'Arc lutou por um ideal que é o nosso próprio ideal. A luta que travou, afirmando a veracidade das suas Vozes, é a própria luta do néoespiritualismo.

Expulsar da sociedade hodierna as ideias do materialismo, do negativismo, ou do fanatismo clássico, é a grave tarefa do Espiritismo. Joana D'Arc conversava com o invisível, de quem recebia as directrizes e a inspiração e não foi acreditada.

A sua mediumnidade foi levada para o campo da alucinação e do bruxedo, do mesmo modo que, ainda hoje, médiuns honestos são tidos como mentirosos e impostores.

Mas os factos impõem-se à cegueira humana e a verdade é que a vida continua para além das fronteiras da morte; a verdade é que de lá nos vêm constantemente os mais variados testemunhos da imortalidade da alma.

A verdade, é que os mortos vivem e nos rodeiam, porque os dois mundos se interpenetram e completam; a verdade, é que as faculdades mediúnicas da alma são o traço de união entre a terra e o Além.

A verdade, é que esta consoladora doutrina traz em si o germe da regeneração humana. A verdade, é que ela ganha terreno, não tem fronteiras, persiste, porque é a natural e a única que lança nas almas a certeza da vida eterna, dentro da justiça intangível de Deus. Tão velha como o mundo, não desaparecerá jamais, porque é divina e imortal.

Estas são as verdades que crítica ou poder algum podem destruir, porque encerram em si toda a filosofia da alma.

Espiritas! Meus irmãos! Não precisamos de grande ciência para compreender. Os Grandes Mártires da Fé eram humildes e nus de ciência.

Para compreendermos as verdades que aí ficam como os *santos* as compreenderam, basta-nos o coração. basta-nos o sentimento, basta-nos a alma. A ciência edifica, mas o sentimento conquista. A ciência aumenta e eleva os conhecimentos humanos, mas a fé raciocinada desenvolve as faculdades psíquicas da alma.

O homem constrói, mas a alma regista.

Sejamos os construtores dum mundo melhor pela pena e pelo exemplo para dignificação da doutrina que professamos.

Que nossas almas registem para o futuro, em letras de ouro, as boas obras que praticarmos. E, ao atingir as culminâncias onde plana o Espírito dessa de quem vos contei a história, ela possa dizer às suas irmãs da terra:

— Alma humana, minha irmã, eleva-te! Penetra-te do sentimento e da divindade que te sustêm e avança confiadamente para o teu magnífico futuro. As potências do infinito te ajudam. Associa-te à obra grandiosa da Natureza em seu eterno curso. Sob tua acção, as sociedades se transformarão para dar lugar a um mundo melhor e mais rico de luz e de vida.

E depois de teres cumprido a tua parte na obra grandiosa do concerto dos mundos, outros se te depararão na ascenção infinita!

FIM

# SIGNIFICAÇÃO DA OBRA MEDIÚNICA

Por ARNALDO S. THIAGO

O campo do Espiritismo ainda está muito semeado de joio, para que se possa esperar que toda a semente nele recolhida seja bom trigo e sirva para alimento de almas. Ora o campo do Espiritismo, como sabemos, é constituído de dois planos superpostos e que se interpenetram, de modo que se caracterizam ambos pelos mesmos contrastes de beleza e fealdade, ignorância e sabedoria, saúde e doença, pretensão e verdadeira autoridade, diferençados para nós ùnicamente pela circunstância de ser-nos um visível e outro invisível. Donde inferir-se que toda a obra mediúnica tem de sofrer crítica severa, como a que sai das mãos dos homens, para que, tanto aquela quanto esta, sejam escoimadas de erros e contrafacções da verdade.

Mas a crítica deixou de existir como elemento de orientação indispensável à obtenção da verdade. O facto é também observado, lastimàvelmente, no domínio das letras mediúnicas. Os pseudo-críticos de obras espiritas limitam-se, de regra, a noticiar-lhes o aparecimento, ao passo que as editoras, muito possuídas de espírito comercialista sòmente se preocupam, como é natural, em noticiá-las com os mais laudatórios conceitos, ávidas apenas de divulgação, satisfeitas em tornar os livros espiritas conhecidos, com o nobre intento, aliás, de propagar ideias mas tendo em desconsideração, infelizmente, o sublime critério do Codificador: «É preferível recusar 99 comunicações boas, a aceitar uma que o não seja».

A crítica das obras mediúnicas, de Francisco Cândido Xavier ou de outros em idênticas condições, teria de ser feita rigorosamente à luz do conceito kardecista (ou kardeciano) — o que, em absoluto, não se tem querido fazer, sendo isso um mal de consequências perigosíssimas para a acção evangélica a que visa o Espiritismo, na sociedade terrena.

Como se sabe, Cândido Xavier é um elevado espírito, sendo mesmo de acreditar que o seja de planeta muito superior ao nosso, achando-se neste encarnado em cumprimento de uma providencial missão, anteriormente exercida por Fernando de Lacerda, Zilda Gama e tantos outros médiuns, com repercussão universal muito menor, diga-se a verdade, do que à que se tem dado à do actual porta-voz do invisível, ainda que, quanto ao valor intrínseco da obra mediúnica, a destes últimos não lhe seja inferior: haja vista os três livros monumentais ditados por Vítor Hugo e a admirável coletânea de Lacerda. Mas a época é de novidades — e as editoras, mesmo as espiritas, valem-se dessa tendência ao modernismo, que é o estigma da decadência em que mergulhou a humanidade, e preferem as obras mais recentes, porque mais assimiláveis, de acordo com a tendência ao materialismo, em cujo campo o progresso da ciência é assombroso, pois a decadência é na arte e na filosofia, tanto quanto na Religião. A última bienal de São Paulo concedeu prémios a pintores e escultores, cujas obras se pareciam com as inscrições rupestres, sendo mesmo inferiores às da cerâmica dos autóctones brasilíndios...

Mas, deixemos o terreno alheio e perlustremos aquele que nos pertence «*par droit de conquête*», pois que, de facto, o conquistámos com acurados estudos muita meditação e usando dos óptimos instrumentos da crítica e da auto-crítica e porque não basta, para chegarmos à verdade, fazer a crítica dos outros, sendo imprescindível fazermos a de nós mesmos, critério infelizmente bem pouco seguido pelos homens, quase sempre *remplis de leurs mêmes*...

O objectivo essencial da obra mediúnica, tanto de Cândido Xavier, como dos seus antecessores, é trazer ao nosso infeliz companheiro de jornada terrena, que se mostra contumaz em desacreditar o Espiritismo, no que concerne à verdade das comunicações, uma demonstração irretorquível de que essa comunicação é um facto: daí a identificação dos autores desencarnados pelo estilo que tiveram como escritores ou poetas, pois que «o estilo é o homem». Basta essa noção que *à fortiori* é preciso que se tenha do valor das comunicações espiritas, pois que do contrário estaremos expostos a transviamentos dolorosos da verdade, para sabermos que tais comunicações não podem valer como obras doutrinárias do número das que contêm os princípios sobre os quais se estrutura a nossa doutrina, porquanto tais obras consistem nas Sagradas Escrituras e nas fundamentais do Espiritismo, codificadas por Allan Kardec. Todas as demais têm o valor pessoal dos seus respectivos autores, encarnados ou desencarnados: podemos aceitá-las ou não, segundo o conceito do nosso raciocínio, que de tal aceitação ou rejeição nenhum dano resulta para a nossa iniciação no conhecimento da Religião.

O contrário se dá com relação ao Decálogo, aos Quatro Evangelhos (de Mateus, Marcos, Lucas e João) e às obras fundamentais do Espiritismo, nas quais tudo é verdade, sendo o nosso raciocínio que tem de aprimorar-se, para que essa verdade possamos ir pouco a pouco descobrindo por nós mesmos. A diferença, como se vê, é completa.

E para melhor elucidar o assunto, concluindo: Disse-nos Ismael Gomes Braga que, perguntado Emanuel, o Guia de Cândido Xavier, quanto ao valor duvidoso, no que concerne a princípios, de certas obras de autores que na terra conhecemos como bem pouco inclinados às coisas sérias, respondeu: «Mas eu não posso interferir no domínio da consciência. Nós aqui somos muito democratas: cada um escreve sob a sua responsabilidade».

Sábio Guia! Ponderadas palavras! Cabe-nos separar o joio do trigo.

Que o Cristo não nos abandone neste «mare magnum» de confusões da hora presente!

Rio, 10 de Novembro de 1951.

# O Dr. Brunno Adamo escreveu:

II

Estes estudos, continuados nos tempos modernos, com métodos científicos, por Cazzamalli e outros cientistas, entre eles Berger, o padre Gemelli e Bernouilli, chegaram à rigorosa demonstração de que todos os tecidos do corpo humano são sede de correntes eléctricas que fazem do homem um campo electromagnético, a emanar radiações diversas, de cuja concentração e ressonância, no ambiente em que se encontram, resultam maravilhosos efeitos.

Se fizermos atravessar um corpo humano por uma corrente eléctrica, os eflúvios obtidos variam segundo a zona de emissão, o sexo, o estado fisiológico momentâneo do sujeito, o estado patológico e a constituição individual; isto se deduz claramente das fotografias, reproduzindo descargas emitidas pela região espinal de indivíduos submetidos a correntes eléctricas: descobre-se maior ou menor complicação na trama das arborescências, que constituem, por vezes, desenhos verdadeiramente maravilhosos. Tudo isto, porém, acaba, quando a vida cessa. Os cadáveres dão sempre resultados negativos. Os efeitos produzidos pela electricidade sobre um cadáver são os mesmos do que sobre objectos inertes. Tudo isto leva a supor a probabilidade de que a emissão eléctrica seja modificada por um elemento inerente ao organismo, que poderemos supor constituído por uma irradiação substancial, que tem em si a modalidade da energia celular de que emana e que, atravessada pelas ondas electromagnéticas, produz os aspectos revelados pela chapa fotográfica. De resto, que de todos os corpos se desprendem verdadeiras emissões materiais é um facto físico perceptível até aos nossos sentidos, nas suas formas mais comuns. Essa propriedade, como todos sabem, está na razão directa da desagregabilidade dos elementos constituintes, tanto é certo que na congelação, em que se dá uma concentração de moléculas, ela não existe e que, pelo contrário, se encontra no calor, que é a dilatação molecular. É sabido que o cão pressente a caça quando a geada não condensa demasiado as suas exalações ou quando o intenso calor solar não as dilata e as dissipa. O perfume das plantas é mais intenso quando certas e determinadas condições favorecem e tornam mais activa a evaporação das folhas e das flores. No século passado, Bourrut e Burot, em França, demonstraram a acção específica de certas substâncias sobre o organismo, quando mantidas à distância de 10 centímetros e fechadas numa caixa, evitando também todas as possibilidades de transmissão de pensamento. Dá-se, portanto, uma radiação de matéria, em condições normais; isto é um facto inegável. Mas que espécie de radiações?...

Não é fácil determinar com exactidão quantos são os estados da matéria reconhecidos, ou, pelo menos, pressentidos pelos físicos, até agora. Mas é certo que, além dos três estados já conhecidos, existe um quarto estado, designado como «estado radiante»,

# FENÓMENOS EC

no qual a matéria atinge uma atenuação extrema e se apróxima da energia pura. Isto foi demonstrado pelas célebres experiências de Crookes, em 1870. Se tomarmos um tubo de vidro, fechado nas duas extremidades e no interior do qual, precisamente nos dois extremos, estejam presas duas lâminas metálicas ligadas a uma corrente eléctrica, quando fecharmos o circuito veremos essa corrente passar entre as duas lâminas, porque fizemos o vácuo quase perfeito no interior do tubo. Se, no espaço atravessado pela descarga, entre as lâminas, colocarmos um instrumento constituído por levíssima roda de pás, em alumínio, instrumento a que o inventor chamou «radioscópio», a roda começa a mover-se, sempre no mesmo sentido, correspondente à direcção dos raios, emanados pelo catodo. Daí se deduz que da lâmina metálica correspondente ao polo negativo, se desprendem, no vácuo, partículas de matéria.

A noção do estado radiante da matéria dá-nos uma explicação plausível das radiações dos corpos, podendo nós supor que deles emana uma substância tenuíssima, que corresponde ao quarto estado da matéria. Mas, visto que o mais pequeno fragmento de átomo radiante tem em si as propriedades específicas dos corpos de que provém, passando do campo físico ao biológico, encon-

tramo-nos em presença da hipótese de uma radiação que traz para o exterior dos corpos o expoente dos caracteres íntimos da sua vitalidade, o cunho químico e dinâmico das células e dos orgãos de que deriva.

Estas radiações materiais que se transmitem ao ambiente com intensidade desconhecida, sob a acção da força electromagnética emanada pelo sujeito num determinado estado psíquico, sofreria um processo de rematerialização, análogo aqueles que se supõe darem-se nos *apports* mediúnicos. Exterioriza-se uma substância que concentra todo o potencial da vida e o reproduz em todo o seu conjunto de funções intelectuais, de sensibilidade, plasticidade.

O outro elemento essencial nos fenómenos teleplásticos é representado, como dissemos, plo factor psíquico. A substância viva exteriorizada, não só está condicionada, para sua formação, a um determinado estado bio-psíquico do sujeito — sono mediúnico manifesto — mas demonstra um poliformismo que pode assumir todas as formas imagináveis, por efeito da vontade subconsciente do médium ou da consciência desperta das outras pessoas. O facto de os teleplasmas representarem, muitíssimas vezes, a realização de ideias do médium, está provado pela observação dos fenómenos. As formações teleplásticas dependem da vida psíquica do médium, da riqueza das suas recordações, da versatilidade da sua imaginação, da intensidade dos pensamentos que o dominam no momento da experiência. Entre os exemplos mais notáveis, recordamos as experiências do doutor Wolfe com o médium Hollis, que, entre outras materializações de rostos ou de vultos em traço ou em baixo-relevo, conseguiu, certa vez, o busto colorido ao natural de Napoleão I e de Josefina, isto porque Wolfe era um admirador e investigador da vida de Napoleão. Recordo a reprodução da cabeça de S. João, pintada por Rubens, que, poucos dias antes, a médium Linda Gazzera tinha admirado no museu do Louvre. Recordo também a célebre experiência de Schrenck-Notzing com Eva Carrière, no decurso da qual se materializaram os retratos do presidente Wilson, de Poincaré, da «Gioconda» de Leonardo da Vinci, tal como o médium os tinha visto, poucos dias antes, nas páginas do «Le Miroir». Todos sabem isto.

Mas quando as materializações reproduzem rostos de pessoas mortas, desconhecidas do médium e dos presentes e, acima de tudo, dão provas de identificação, absolutamente certas, poder-se-á negar que a substância ectoplástica obedeça à vontade dos desencarnados, através do médium?...

Também é inegável o facto do ectoplasma poder ser plasmado pelo pensamento. E daí nasceu o termo «ideoplastia», adoptado por Richet em 1912, nas experiências com Eva Carrière e Linda Gazzera. Nestas experiências obtiveram-se materializações de retratos ou quadros, vistos dias antes pelos sensitivos. A hipótese de um pensamento plasmador e director para desenvolvimento das formas

# OPLÁSMICOS E IDEOPLÁSTICOS

vivas comuns, desde a célula-ovo até aos mais complexos organismos, foi admitida desde os tempos de Platão. À ideoplastia subconsciente provocada pelo instinto da conservação da espécie, se devem, talvez, os fenómenos de mimetismo, tão frequentes nos animais. Ao mesmo determinismo se devem, provavelmente, os fenómenos dos estigmatizados, provocados por modificações nervosas cutâneas, por auto-sugestão, e também certas curas consideradas miraculosas.

Que a ideoplastia normal actua sobre a matéria, é já sabido, mas não é dificil supor, por analogia, que com a ideoplastia mediúnica, que actua sobre uma substância pouco conhecida, mas que é matéria, aconteça a mesma coisa. De resto, estando todas as funções da vida, na colectividade celular do organismo, coordenadas harmònicamente debaixo de um domínio que vai do inconsciente à plena actividade da consciência volitiva, é lógico pensar que as radiações electro-ectoplásmicas conservem, com o subconsciente e com a vontade consciente, os mesmos laços que mantêm com as respectivas funções. Em todos os fenómenos de carácter mediúnico o impulso casual e directivo seria, portanto, a ideia-actividade do médium despertada também pelas sugestões mentais dos assistentes ou, em alguns casos, por um pensamento extrínseco ao médium e aos assistentes. A hi-

pótese ideoplástica, pressentida há muitos anos por vários investigadores, entre os quais Hartmann, Aksakoff e Du Prel, foi estabelecida por De Rochas, de forma definitiva. Os fenómenos teleplásticos demonstram-nos, incontestávelmente, a realidade, conjuntamente com os fenómenos da fotografia do pensamento e da objectivação das imagens visualizadas pelos sensitivos.

A noção de ideoplastia, imposta pelos factos, é de importância extraordinária, porque dela derivam grandes consequências biológicas, psicológicas e filosóficas.

De facto, se a matéria viva é plasmada pelo Pensamento, deduz-se que este não depende da matéria, não é uma secreção do cérebro, conforme a afirmação de Vogt, mas a matéria é que, pelo contrário, está submetida a um dinamismo superior de natureza psíquica, que traça as formas e seus atributos. Isto representa a destruição da fisiologia materialista. Estas manifestações, como disse Flammarion, confirmam aquilo que já se sabia por outros meios, isto é, que a explicação puramente mecânica da natureza é insuficiente, que no Universo existe mais alguma coisa do que a matéria e não é esta que rege o cosmos, mas sim um elemento dinâmico e psíquico.

E se acrescentarmos o facto, verificado pela Metafísica, de que no subconsciente ou superconsciente, como seria mais acertado chamar-lhe, existem faculdades supranormais que transcendem os limites do tempo e do espaço e que, por vezes, se manifestam nos fenómenos de intuição, de clarividência e no génio, chega-se, com toda a clareza, à conclusão de que o homem é um bio-dínamo-psíquico, tendo em si a essência do Eu e que não podemos reduzi-lo ao simples funcionamento dos centros nervosos.

Se, do campo científico, passarmos ao filosófico, da tese acima exposta resultam conclusões de enorme alcance.

Se tudo quanto existe é a expressão física de um pensamento; se todos os objectos, no cosmos, são pensamentos divinos exteriorizados e materializados; se a realidade do objecto não consiste na sua forma exterior, mas no pensamento que deu forma à matéria e a plasmou numa expressão de si próprio, então o paralelismo entre o Pensamento Divino e o Humano revela a existência de atributos comuns entre a inteligência finita e a inteligência infinita, atributos que, se se revelam insignificantes no Homem, em comparação com a omnipotência divina se revelam análogos, apesar de tudo. Isto prova que o Eu humano é uma parcela individualizada do Grande Espírito, imanente no Universo.

Como muito bem diz William Barrett, a criação é o pensamento exteriorizado de Deus e é mantida pela Sua vontade. Isto encontra analogia nas criações ideoplásticas que persistem enquanto o pensamento criador as alimenta e se dissipam logo que acaba a força psíquica que as mantém. Acontece com as criações do pensamento humano — diz Barrett — o mesmo que acontece com o pensamento divino objectivado no Universo, que é amparado pela acção incessante daquele que o criou e sem a qual os mundos se afundaríam no nada. Assim interpretado, o grande mistério do Universo apresenta-se, de certo modo, mais acessível à nossa limitada inteligência e ajuda-nos a formar uma ideia, embora rudimentar, da Divindade, essência suprema, omnisciente, omnipresente e omnipotente, donde tudo deriva e à qual tudo volta, no meio da qual nós vivemos, agimos e existimos: «in ipso enim vivimus, movemus et sumus», conform as palavras de S. Paulo. A melhor ideia que podemos fazer do Universo, embora imperfeita, será representá-lo como constituído pelo pensamento puro, o pensamento que impregna a matéria e sem o qual a substância cósmica seria uma abstracção, sem qualquer simulacro de consciência. Chegamos, por outros caminhos, às verdades antigas: «No princípio era o Verbo», verdade expressa nos magníficos versos de Virgílio, o maior poeta da latinidade:

*Spiritus intus alit; totamque infusa per artus*
*Mens agitat molem et magno se corpore miscet...*

*(De «Le Vie dello Spirito»)*


## "O Homem e os seus Fantoches"

**Vai entrar no prelo mais uma obra de Maria Gonçalves Duarte Santos (LIA), recebida intuitivamente por Isidoro Duarte Santos.**

**É a análise psicológica do homem, em 28 capítulos cheios de verdade que surpreendem pelo seu estranho realismo.**

**Um livro único no género que causará sensação.**

# UM CASO LÓGICO

Por F. NORONHA

Registo hoje, nestas colunas, com o título precedente, um episódio ocorrido comigo, que se me afigura credor de publicidade.

Conversando com alguém, de larga cultura e de reconhecida intelectualidade, pronunciei o vocabulo espiritismo.

Observou-me logo esse alguém, que não professava a respectiva doutrina, embora tivesse percorrido numerosas elaborações, especialmente impressas no Brasil, mas que a respeitava e, em consciência, não negava fundamento aos seus adeptos, acrescentando, que reconhecia, em muitos destes, notáveis mentalidades e serviços de alto merecimento prestados à Ciência.

É assim que deviam pronunciar-se todas as pessoas ilustradas.

Infelizmente, abundam em ampla escala os que, sem sequer fazerem ideia do que seja espiritismo, se permitem criticá-lo com azedume, pondo-o pelas ruas da amargura.

Uma das acusações que formulam contra ele, é a de ser menos cabante de crenças religiosas e satânico!

E, assim, é condenada uma doutrina em que o Deus único é venerado, e Jesus tem mais respeitos sinceros, mais espontâneas homenagens, mais ferventes seguidores do que no âmago da cleresia católica!

Não imperava a paixão, o partido tomado por teimosia ou capricho e não por convencimento de raciocínio preclaro, nem tão pouco eivo de contradição na pessoa do meu simpático e educado interlocutor.

Estava diante de mim um verdadeiro homem lúcido e arguto, que nada aceita e rejeita sem pleno conhecimento de causa e sem o juízo emitido pela sua imparcial consciência.

Os críticos, contraditores e até insultadores, falecem, quase em geral, de competência, de método e, inclusive, de seriedade.

Não argumentam, estão longe das boas regras de hermenêutica, tornam-se porventura repugnantes e intoleráveis.

E é deste jaez a maioria dos combatentes e impugnadores da doutrina espirita que, todavia, se encontra representada por sumidades académicas e universitárias nos países mais adiantados do mundo, em todas as províncias do saber e em todos os fastígios da Arte!

Não há concluios nem cruzadas que possam esterilizar a fecunda seiva do roble potentíssimo, que mãos sadias lançaram ao humo germinativo, de onde radiou com peregrina exuberância.

O Espiritismo é este roble de raíz vigorosa e de essência perdurável.

Se não tivera bases, se não revelasse princípios, se contrariasse princípios, se contrariasse a eficiência racional, como poderia verificar-se a sua irrefragável vitalidade, que abrange ou abarca milhões de indivíduos, de ambos os sexos, espalhados por toda a superfície da terra?!...

As américas ultrapassam alguns milhões, em que ocupa lugar o Brasil com cifra deste quilate e numa publicidade enorme.

Só a ignorância crassa e a má fé ignóbil se atrevem ao esforço de derruir e desprestigiar uma doutrina, cujos iniciados exercem a caridade na mais ampla acepção da palavra.

Esta é a verdade pura dos factos, a prova formal de benemerência por índole, o testemunho eloquente da sentimentalidade psíquica de que participam, sem intermediários, os espiritas.

E, neste termos, coexistem numa linha de fraternidade, conforme ao mandato de Jesus.

A letra mata. O *em espírito e em verdade* engloba a filosofia da razão, da justiça e do direito, unge o carácter, faz assomar entre os adeptos previdências de reciprocidade e abnegações desinteressadas, em suma, é a luz do Alto, fulgindo em constelações inconsumíveis, convidando os homens ao abraço de paz e propelindo as almas à depuração voluntária.

Deu Deus ao ser humano o livre arbítrio, e no Sinai dotara Israel, na pessoa do grande iniciado Moisés, com o Decálogo.

Aprouve à sabedoria infinita dignificar-nos por sua imagem e semelhança, e não marcou limites às aspirações de nossas faculdades, transcendendo todas as metas do existente e alando-se às regiões do Inefável no além da capacidade humana. Com que autoridade o materialista faz pouco de ti, ó Deus, em matéria penal, chamando aos seus tribunais e submetendo ao rigor das suas leis os que classifica delinquentes?

Em que fudamento assenta o acto de ser chamado à responsabilidade quem não é livre e senhor da sua vontade?

Não vale a pena perder tempo e feitio tomando a sério disparates e discutindo absurdos.

O Espiritismo nada assevera gratuitamente.

Orienta-o o máximo escrúpulo, confirma-se nos mínimos pormenores, autoriza-se mediante argumentos irrefutáveis.

E pode citar com orgulho esta asserção de genuino conceito matemático:

«*Não há fenómeno sem causa*».

É ele também o primeiro fiscal de si mesmo. Está em diametral antagonismo com o embuste e a fraude, que varre de seus meios sem quartel e sem complacência.

Não prosseguirei. O meu ponto de partida foi típico e honrado.

Se os adversários da doutrina espirita se manifestassem com cordura e polidos, jamais haveria conflitos e lutas desagradáveis, sem préstimo para coisa alguma e sem significado mensionável.

Senhores detratores, muito vulneráveis do Espiritismo: outro ofício!

# FORÇAS NEUTRALIZANTES

Por ALFREDO MIGUEL
(Correspondente na Bahia)

## III

A ocorrência que vamos sucintamente relatar verificou-se em 1886. Por aquela época o Dr. Paul Gibier fazia quase diàriamente experiências sobre a força anímica. Auxiliava-o nessas pesquisas um americano, homem de compleição atlética, por quem os Espíritos se materializavam ou produziam a incorporação. Graças à sua intervenção mediúnica, pretendia o Dr. Gibier obter sinais impressos dos Espíritos, em gesso diluído tendente a solidificar-se. Certa noite do mês de Dezembro daquele ano remoto, assentaram-se ambos e mais três convidados, em volta de uma mesa, e a reunião ia correndo infrutífera, a não ser que o médium mostrava-se inquieto, sentindo — dizia — más influências em redor de si. Diante disto, e como as experiências se vinham efectuando no próprio laboratório do Dr. Gibier, que ficava contíguo ao anfiteatro de dissecação da Faculdade de Medicina de Paris, — laboratório no qual estivera, algum tempo antes, um cadáver que lhe servira a estudos de medicina operatória, — o famoso psiquista, em alta voz e em tom jovial, formulou uma objecção. Pronunciando-se em francês, de modo a não ser compreendido pelo médium, que só falava inglês, aventou não ser impossível, dado o lugar em que estavam reunidos, que «algum Espírito velhaco, cujo corpo tivesse sido dissecado», andasse ali fazendo tudo para atrapalhar as experiências. Mal acabara de pronunciar estas palavras, o médium é acometido de um movimento convulsivo que lhe sacode todo o corpo e o faz cair em transe.

Tomado assim de inópino por um Espírito furioso, aquele homenzarrão hercúleo ergue-se, cambaleante, e nesse momento é deveras pavoroso o aspecto do seu rosto. O alvo da sua hostilidade é evidentemente o Dr. Gibier. Dando mais alguns passos irregulares no aposento, apanha um pesado banco de carvalho e o transforma em arma terrível. Com o braço esquerdo dirigido para o adversário, tendo o index estendido ameaçadoramente, com o direito passa a brandir o instrumento num ímpeto desesperado e com o intento manifesto de destruí-lo. Trava-se uma luta desigual, mas o Dr. Gibier não perde o sangue frio e defende-se a todo o custo. Seus companheiros, atemorizados, conservam-se numa angustiosa espectativa, a distância. Sempre mais enfurecido e disposto a abatê-lo, o corpulento americano roda com vigor o volumoso móvel por cima da cabeça e projecta-o com extrema violência sobre o antagonista. Este, com destreza, abaixa-se e pega os dois pés da mesa que lhe estava ao lado, apresenta-a diante do algoz, cobrindo-se com ela como um escudo. O choque do banco contra a mesa é tremendo, rachando-a de alto a baixo. Continuando a proteger-se com ela, nessa ocasião o Dr. Gibier empurra-a de encontro ao seu contendor e ele cai para trás atacado de convulsões. Correm para sujeitá-lo, mas ei-lo que volta a si imediatamente. Cada circunstante trata então de esconder a sua emoção.

Reagrupados de novo momentos após para prosseguimento dos trabalhos, não tarda o médium a ser novamente lançado em transe, não sendo este menos terrível que o primeiro. Com a feição singularmente horrível, tendo a boca contraída e os olhos saindo das órbitras, apresta-se para novo duelo, armando-se agora de uma cadeira. O Dr. Paul Gibier toma do banco que ele lhe havia arremessado, aparando os alucinados golpes que o energúmeno lhe atira.

O escritor diz que houve um momento de grande ansiedade, quando ambos ficaram frente a frente, empunhando as estranhas armas daquele combate quase fantástico.

«Ele continuava brandindo sempre a cadeira, e eu — escreve o Dr. Paul Gibier — preparava-me para recebê-la sobre o meu banco, quando fui levado, por não sei que força, a tentar uma experiência, pondo à prova um meio que me fora indicado por pessoa muito em dia com estas coisas, como infalível em semelhantes circunstâncias: larguei o objecto que segurava e estendi os braços para frente, dirigidos contra a pessoa do infeliz «em transe», querendo enèrgicamente que ele ficasse imobilizado. Projectei de alguma sorte a minha vontade sobre ele, acompanhando este esforço cerebral de um gesto

# O Espiritismo em Nova-Iguaçú

*Empossando-se a nova directoria do C. E. Fé, Esperança e Caridade, o prof. Leopoldo Machado, que foi, durante 18 anos, seu presidente, pediu a sua cunhada, D. Maria de Lourdes Pereira, para ler suas palavras de despedidas de que constava o seguinte, entre outras coisas:*

*«Pusemos, assim, em nosso Relatório:*

*«Fomos um presidente que, no exercício a extinguir-se, não o presidiu como nos anos anteriores. Não pôde presidí-lo, já por seu estado de saúde, que ainda continua lhe pedindo muitas cautelas e menos afadigamentos, já pelos afazeres múltiplos e menos inadiáveis e intransferíveis que o prendem, a despeito de tudo, à frente de outros sectores, de outras responsabilidades, como seja o* Ginásio *e o* Lar de Jesus.

*«Justo, dar-se a presidência desta Casa a outro. Porque? Para fugirmos à responsabilidade do encargo? Por desamor a ela? De modo algum. Nunca fomos, dentro de nossas atribuições à frente de qualquer empreeendimento, — e de trinta anos a esta parte! — relaxado nos encargos. E ninguém pensará que o construtor venha, depois de tantos anos, renegar sua obra...*

*«Por aqui ficando, cumpre-nos dizer-vos que, pelo muito que prezamos e queremos a esta Casa e à Doutrina, não fugiremos a qualquer outro cargo na sua directoria...».*

*José Antônio Marques*

*Fizeram-nos a vontade, felizmente.*

*Já não somos mais o presidente do* Fé Esperança e Caridade, *mas um membro de sua Comissão de Contas.*

*E quem nos vai substituir na presidência?*

*José Antônio Marques, um filho da terra de Isidoro Duarte Santos, bom amigo e melhor confrade.*

*É certo que esta instituição não é um comércio, nem uma indústria. Mas, o Marques, treinado nessas coisas de comércio e indústria e com o trato social que seu meio de vida lhe ensinou e com o trato cristão que lhe transmitiu a Doutrina irá, certamente, dirigir bem o Centro.*

*Mormente por aqui se ter feito espirita e sem conhecer outro espiritismo se não o que aqui se faz, de vez que não frequenta outras entidades. Mormente, fazendo-se espirita como os iniciados, de inópino, por vir uma noite, a esta Casa, a convite de um companheiro, bastando-lhe o que ouviu da pregação para se converter e converter a mulher e as filhas.*

*Um espirita a quem, se não fôssemos daqueles que só conferem a láurea de mestre de coisas santas ao Cristo — poderíamos chamar de discípulo.*

*Está em bom lugar, no «Fé, Esperança e Caridade», o José Antônio Marques».*

*Augurando-lhe o maior êxito no seu novo cargo, felicitamos o nosso confrade, amigo e patrício.*

---

*enérgico. O efeito foi instantâneo e fiquei, mais que todos, agradàvelmente surpreendido: em vez de ser-me atirada, a cadeira foi lançada para trás e, posto que muito sólida, feita em pedaços a ponto de não poder ser reparada. S... (o médium) ficou transfigurado, seu corpo foi agitado por um tremor convulsivo e transportado bruscamente contra a parede a três ou quatro metros do ponto em que se achava. Seus membros ficaram torcidos, enroscou-se em forma de bola no pavimento, junto de uma porta, e ouvimos estalar-lhe as articulações.» (1).*

*Passes magnéticos restituiram ao médium a normalidade do seu estado.*

*Bem impressionante, como se vê, mais este exemplo do quanto pode a vontade bem dirigida, — posto que outro, talvez, fora o agente que actuava, interceptando a produção mediúnica, no caso daquele indivíduo referido pelo Dr. Eusínio Lavigne.*

---

*(1) Paul Gibier, ob. cit., cap. VI.*

# ENQUANTO O MÉDIUM DORMIA

por JENS SVENDSON

— Julgas que se produzirão fenómenos nesta viagem? — perguntou a senhora Dickson a seu marido.

— Será difícil — respondeu o reverendo Dickson —. Tenho produzido últimamente tantas materializações à luz do dia, que necessito de absoluto descanso.

Longe estávamos, no entanto, do que o mundo espiritual nos reservava, pois os espíritos se materializaram tão admiràvelmente, como na presença dos mais notáveis médiuns.

Conduzo o automóvel pela estrada que passa por Grand Canyon, Painted Desert, Arizona e Colorado (lugar de que é natural o reverendo Dickson); depois seguimos por White Sands, em Nova México, para Carlsbad Caverns. O nosso alojamento em White City, ao lado de Carlsbad Caverns, agradou-nos, por ter ar condicionado em todos os quartos.

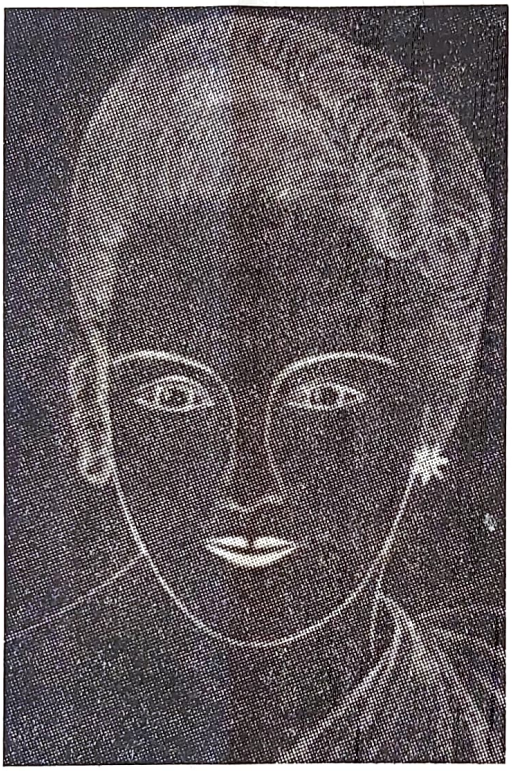

ORLY VANEE
Esboço feito em lousa por «Juanita» espírito-guia do autor deste artigo

Pouco depois da meia-noite, minha mulher acordou-me e vi, parado diante da minha cama, o seu guia, *High Priest Jared*, da antiga Caldeia, magnificamente materializado, com trajo vermelho-dourado e barba negra reluzente. À luz que inundava o nosso quarto, esta figura alta, de realeza antiga, constituía uma tela maravilhosa.

— Como te encontras esplêndidamente vestido! — exclamou minha mulher —.

— Vestia assim quando me conduziram em liteira, como se fora um Deus — respondeu *High Priest Jared*.

Enquanto contemplava este antigo sacerdote, algo que se achava junto dele me atraiu a atenção.

— Estás parado diante do ventilador e a tua roupagem parece não sentir os efeitos do ar — disse eu.

— Certamente que não — objectou com suavidade —. Esqueces-te de que te dissemos que os elementos físicos não têm efeito sobre o espírito, a não ser que este ponha em acção certas vibrações. Se posso passar através de um muro de pedra sem ser perturbado, claro que uma corrente de ar não me pode atingir.

E como demonstração *High Priest Jared* sumiu-se no pavimento.

Estava ainda sob a impressão do que tinha acontecido, quando ouvi uma voz feminina que me chamava, e vi *Orly Vanee*, meu espírito-guia que viveu na antiga Atlântida, sentada numa cadeira perto da porta do quarto onde se encontrava o reverendo Dickson. A porta ficara aberta nessa noite de grande calor. Desde a sua cabeleira encaracolada até aos seus pés delicados representava a perfeição feminina. Observei com assombro todo o seu encanto.

— Quão bela e formosa é a tua túnica rosada! — exclamei.

— Sim, Jens; é formosa — concordou ela, iluminando-se-lhe o rosto com um sorriso celestial.

*Orly* já se tem materializado com trajos diferentes que se usavam naquelas épocas longínquas da Atlântida submersa.

Neste momento levantou-se, ajeitou graciosamente a sua túnica, mudando a atitude e a cor e desaparecendo logo do aposento.

Então Minnie Brown, espírito-guia do reverendo Dickson, materializou-se imediata-

Do Espírito de Casimiro Cunha

# Aviso Fraterno

Recebido por F. C. Xavier

*Meu irmão, se você sabe*
*Que a vida nunca termina,*
*Renove-se, enquanto é tempo,*
*À benção da Luz Divina.*

*Ninguém renasce na Terra*
*Para dar-se ao gozo vão,*
*Mas para multiplicar-se*
*Em obras de perfeição.*

*Aquele que foge à luta,*
*Temendo a infelicidade,*
*Despreza, sem perceber,*
*O dom da oportunidade.*

*A dor, o charco, o espinheiro,*
*O dissabor e a ferida*
*Expressam, em toda parte,*
*Sagradas lições da vida.*

*Os desafios da sorte*
*E as dolorosas contendas*
*Trazem sempre ao nosso meio*
*Avisos e corrigendas.*

*Nas flores envenenadas,*
*No afecto que desilude,*
*Podemos consolidar*
*A plantação da virtude.*

*Junto à boca enegrecida*
*Que nos condena ou magoa,*
*Seremos iluminados*
*Na glória de quem perdoa.*

*Na cruz de sarcasmo e fel,*
*De desencanto e aflição,*
*Ditosos encontraremos*
*A paz e a ressurreeição.*

*Melhora-te, pois, e esquecee*
*A senda resvaladiça.*
*Ninguém escapa ao rigor*
*Dos tribunais de justiça.*

*Eleva-se o bem ao alto,*
*Desce o mal ao vale fundo.*
*O que semeias na Terra*
*Aguarda-te no outro mundo.*

mente, apoiando-se contra a porta, e limitou-se a fazer algumas observações sobre os lugares que havíamos cruzado em nossa viagem, desaparecendo pouco depois.

*Chief Swanee*, guia espiritual da senhora Dickson, materializou-se também e pediu a esta que entrasse no dormitório, o que ela fez em seguida.

— Fecha o guarda-vento — disse ele —, não é conveniente para o médium, enquanto está sob a influência dos espíritos.

Ao fechá-lo, o reverendo Dickson se moveu. Podíamos vê-lo através da porta aberta. Parecia dormir profundamente.

A senhora de Dickson sentou-se connosco no nosso quarto; e, enquanto trocávamos impressões, apareceu «Juanita» (espírito que desenha em ardósias os espíritos-guias ou protectores dos presentes). Estava coberta com uma túnica branca muito brilhante e os seus cabelos caíam-lhe em anéis sobre os ombros.

— Devíamos ter uma lembrança para festejar o acontecimento — disse «Juanita» —. Neste instante faz mais de 60 anos que nasceu o reverendo Dickson. Desde esse dia que ele trouxe potencialmente as faculdades de um grande médium, pois ainda era criança no Colorado e já o seu poder psíquico permitia a materialização de seres falecidos em torno do seu berço e sua mãe os via e conversava com eles.

Momentos antes de «Juanita» se ter calado, um automóvel volteou no pátio. As luzes de seus faróis penetraram na janela aberta e a forma de «Juanita» tornou-se mais luminosa. Tivemos medo de que a estranha e repentina luz que caía sobre ela provocasse sérios efeitos na pessoa de Dickson. Logo nos lembrámos de que últimamente e por seu intermédio se haviam obtido muitas materializações à luz do dia e que o mundo espiritual vigiava perfeitamente situações desta natureza. Ao voltear, o automóvel colocou-se de modo que os faróis incidiram na forma materializada de «Juanita». Que magnífica beleza apresentava a nossos olhos!

Com suave e sereno gesto, este amado espírito exclamou:

— Não se alarmem. A luz forte que me iluminou não prejudicará Dickson. Sabeis que com ele se têm obtido muitas materializações à luz do dia, habituando-se os espíritos a mostrarem-se com as suas formas à brilhante luz meridiana. Sabíamos que esse automóvel viria e por isso tomámos as nossas precauções, preparando-o para suportar o fulgor dos focos que me iluminariam intensamente, como fazemos sempre quando com ele nos materializamos à luz do sol. Estou satisfeita de que tenhamos podido dar estas materializações numa oportunidade muito especial.

E desapareceu, sem se mover de onde estava.

(Artigo da revista norte-americana *Chimes*, transcrito por *La Idea*, de Buenos Aires).

As pequenas observações que realizei assumem aspectos filosóficos de certa transcendência. De onde vieram os elementos de trabalho que me franquearam as portas do conhecimento? Não lhes conheço a origem. Sinto-os comigo, fazendo parte de um todo indivisível. Nem vieram, nem vão. Permanecem, sujeitos a factores diversos que os orientam. Um gesto, uma atitude, um simples esboço de vontade dão motivo a modificações interiores de carácter espiritual: alegria, tristeza, impaciência, curiosidade, ânsia de saber, emoção fraterna. A escala do sentimento é percorrida em vários sentidos. E procuro desvendar o mistério deste mundo maravilhoso, auscultando anseios e determinações que fazem valer o seu poder e contemplando paisagens que me apresentam para refinar qualidades e apurar o desejo. Neste trabalho de investigação verifico a comunidade de sentimentos e anelos que se exercem, impedindo-nos de alcançar alguns sectores visionados. Julgamos resolvido um problema e as dificuldades apareceu inesperadamente. É um alvo de felicidade que se afasta sempre, à medida que nos aproximamos.

Nesta perplexidade evoco as canseiras do passado e comparo o que fui com o que sou. E pergunto a mim mesma: «Onde está a diferença? Não seria sonho o que se escoou no tempo?». Após uma série de actos volitivos realizados no presente, estamos aclimatados e estabelecemos relações normais com os indivíduos que nos cercam. O intercâmbio mental e espiritual é perfeito entre todos, porque os organismos obedecem à mesma factura. Os humanos pouco têm pesquisado para lá do seu mundo. Falta-lhes apoio científico e os meios de observação são escassos. Ignoram quase totalmente como se correspondem entre si os seres da mesma espécie e concluem que, à excepção do bípede implume, tudo é irracional. Pois digo-te que assim não é. O raciocínio é extensivo a todos os seres viventes e em todos eles há vida de relação. Os animais da mesma espécie compreendem-se mùtuamente, têm expansões de amor e ódio, aspirações e temores, rasgos inteligentes que denotam audácia ou dissimulação. Têm linguagem própria e até seria absurdo admitir que os inumeráveis insectos vivessem e proliferassem sem correspondência de pensamentos.

Quem observar e cogitar chega a conclusões extraordinárias, suficientes para

# ASPECTOS

**Transcreve-se o Capítulo**

alterar a mentalidade. É o que me dizem os meus estudos e as minhas viagens. O exemplo tira muitas dúvidas, harmoniza o intelecto, fortalece o ânimo. Ficamos mais ligados aos semelhantes. E quando os podemos imitar em efeitos regeneradores sentimos impulsos de natureza divina.

De tudo isto me parece que as espécies vivas agem e reagem no sentido da flecha, mau grado o declínio aparente. Mesmo aquelas que considerais extintas continuam na ordem ascendente a cumprir desígnios superiores. Bastava que uma só invertesse o sentido da marcha para que se operasse enorme revolução no cosmos. Mas tal não se dá, porque a lei é inflexível. Tudo lhe obedece. A atracção e repulsão aproximam e afastam os seres, no cumprimento de objectivos determinados. O ignorante vê confusão na ordenação e grita contra os «erros da natureza», como se nas obras de Deus pudesse haver uma falha, por mais simples que fosse! Suas deficiên-

cias mentais e intelectuais é que lhe modificam o raciocínio e alteram a visão das coisas. No mesmo panorama há numerosas perspectivas e o mesmo pensamento pode desdobrar-se em muitos outros. O desejo de conhecer os astros levou os sábios da Terra a aperfeiçoar as lentes telescópicas e de tal maneira avançaram nesse departamento, que os resultados obtidos em nada se parecem com as observações primitivas, apoiadas em lentes rudimentares.

O meu estudo introspectivo também me levou a deduções de alcance moral

# FILOSÓFICOS

## X de um novo livro de LIA

que estava bem longe de aceitar. Sempre o mesmo princípio a dirigir os nossos movimentos e a rectificar conceitos que já não servem ao novo estado evolutivo! Quer dizer que não eram verdadeiros e que por isso os abandonámos? De modo nenhum. A verdade é ilimitada e eterna. Está em tudo, até na própria mentira dos homens. Nem as aparências conseguem deturpá-la. Coisas que desconhecia, fundamentos nebulosos e bases fragilíssimas apareceram robustecidos à luz do conhecimento, como esboço que se completasse. Foi milagre? De certo que não foi. Chamemos-lhe evolução, caminho ascendente. De mais alto se vê melhor o objecto. Outras vezes é preciso descer. Mas o descenso não é descenso, no sentido humano do termo. É subida que vem do impulso original.

A minha consciência não mudou. Mantém lucidez inalterável, está ligada integralmente ao meio ambiente e aperfeiçoa-me a vida de relação, porque vai adquirindo maior equilíbrio. É um todo harmónico que flui e reflui, que age e reage como célula foto-eléctrica: dentro da gama própria regista os fenómenos, dos mais simples aos mais complexos. Mas necessita de ligação para funcionar. Se a não ligasse aos quadros interiores, não os compreenderia e continuaria a ignorar a génese de muitos actos e a directriz de certos pensamentos.

Hei-de observar alguns fenómenos que vos interessam e darei oportunamente as minhas impressões despretenciosas. Estou em fase de estudo e sujeita a diversas vibrações que a todo o momento me solicitam. Por isso me lembrei de expor estas considerações, na convicção de que sejam úteis aos estudiosos. Gostaria que esta síntese iluminasse determinados campos, para que os seus lavradores pudessem cultivar com mais entusiasmo.

A função da consciência altera-se constantemente com as mutações gerais do indivíduo. O que hoje reflecte, pode não reflectir amanhã. Se uma faceta entrar em desequilíbrio, o organismo psíquico ressentir-se-á e a sua função sofrerá choques relativos.

Os quadros do mundo interior também reagem entre si e às vezes a consciência fica alheia à reacção.

Que de maravilhas e mistérios se concentram nesse fulcro irradiante que é o espírito! Quanto mais avançamos na curva evolucionista, mais nos admiramos e extasiamos e maior número de problemas se apresentam à nossa curiosidade. E não podemos alhear-nos deles, porque um poder mais alto nos impele e subjuga à lei do ritmo. Temos que estudar, temos que sofrer, temos que subir a encosta. No alto do Calvário a redenção nos espera à custa do esforço próprio. Homens ou deuses, a subordinação é inevitável.

*Recebido intuitivamente*
*por Isidoro Duarte Santos.*

# Noções de História da Filosofia

Por DEOLINDO AMORIM
(Correspondente no Rio de Janeiro)

## I

DEFINIÇÃO — Antes de tratarmos da História da Filosofia, devemos saber o que é Filosofia, para podermos compreender melhor o aspecto filosófico do Espiritismo. Que é Filosofia? Eis a pergunta que se faz, naturalmente, quando se iniciam estudos desta natureza. Tendo o Espiritismo, como se sabe, uma parte filosófica, é natural que procuremos ter, como base de conhecimentos gerais, pelo menos alguma noção do assunto. Filosofia — diz-se — é a ciência dos *porquês*, justamente por tratar do *porquê* das coisas, isto é, explica a origem, a causa das coisas. Isto, porém, é a Filosofia no sentido clássico. Modernamente, com o desenvolvimento das pesquisas científicas, a Filosofia é a actividade que consiste na coordenação dos factos da ciência, para que se encontre uma causa geral. É a Filosofia aplicada à Ciência. Filosofia é também concepção da vida e do universo. No sentido amplo, porém, Filosofia quer dizer: explicação das causas, do *porquê* das coisas. Daí chamar-se «a ciência das primeiras e últimas causas», segundo uma definição clássica. Resumo do assunto: a ciência examina a coisa, como ela é, de que se compõe, etc.; a Filosofia diz porque a coisa existe, qual a sua causa. Como se vê, a Ciência trata do conhecido; a Filosofia trata do desconhecido. Estas noções, como todas as outras destes estudos, são muito primárias, e por isso não passam de simples embocadura do assunto. Temos, portanto, no Espiritismo, também uma parte filosófica, porque:

a) — a parte científica trata do fenómeno, suas características, a lei que o rege, o mecanismo do fenómeno;
b) — a parte filosófica explica a origem do fenómeno, isto é, porque existe espírito, sua natureza, e para que fim se dá o fenómeno. Temos aí, bem definidos, dois campos no Espiritismo: o científico e o filosófico.

FILOSOFIA e CIÊNCIA — O Espiritismo tem uma parte científica e outra filosófica, como já vimos (Oportunamente trataremos da parte moral, ou religiosa, baseada no Evangelho). Há distinção entre Ciência e Filosofia. A Ciência trata do concreto; a Filosofia trata do abstracto. A palavra Filosofia quer dizer amor à sabedoria. Diz a tradição que foi Pitágoras, sábio da antiguidade, que propôs o uso da palavra *filósofo* para substituir o qualificativo de *sábio*, usado entre os antigos.

Realmente, filósofo (amigo do saber ou da ciência) é o que procura a Verdade, a razão de ser das coisas, a causa primária do Universo e da Vida, de acordo com a formação da palavra *(Philos* — amigo, e *Sophia* — sabedoria, ciência), ao passo que o qualificativo de *sábio* parece arrogante, porque dá ideia de saber tudo, não ignorar coisa alguma. Naturalmente Pitágoras achou a designação de filósofo mais modesta do que a de sábio.

O papel da ciência, que não é moral nem imoral, não é religioso nem ateu, é examinar, experimentar, comparar, estudar os fenómenos e as suas leis para dizer, no fim de tudo, se uma coisa *é* ou *não é*; o papel da Filosofia é dizer porque a coisa existe e para que existe. Exemplo: a Ciência estuda o fenómeno, procura a lei do fenómeno, diz qual o agente do fenómeno (espírito, por exemplo) e conclui a sua tarefa, afirmando ou negando; a Filosofia trata da causa que produz a lei, vai buscar a origem do espírito que deu causa ao fenómeno. Temos, pois, no conhecimento humano, três departamentos:

a) a *Ciência*, que se preocupa com os factos para cerificar se é verdadeiro ou falso aquilo que se afirma.
b) a *Filosofia*, que se preocupa com a origem de tudo o que existe, a causa inteligente que produz o espírito, etc.
c) a *Moral*, que se preocupa com a aplicação, o fim útil que devem ter as coisas.

Estes departamentos correspondem à seguinte escala: *Ver* (Ciência); *Raciocinar* (Filosofia); *Praticar* (Moral). Em suma, para terminar esta parte: a Ciência diz *É* ou *NÃO É*; a Filosofia diz *PORQUÊ*; a Moral diz — *COMO* devemos proceder em face do que aprendemos, qual o uso que devemos fazer do conhecimento.

DIVISÃO DA FILOSOFIA — Divide-se a Filosofia em quatro partes: Psicologia (ciência da alma) que estuda os factos de nossa consciência, nossas emoções, nossas reacções, etc.; *Lógica* — (ciência do raciocínio), que regula a nossa maneira de pensar, estuda as leis do pensamento; *Ética* (para alguns, moral), que trata dos costumes, do procedimento humano em face do conhecimento; *Metafísica* (para além do mundo físico, acima da física), estudo geral do Ser, da essência das coisas, da parte invisível dos objectos, da origem do Universo.

Enquanto a Psicologia quer saber *SE* pensamos, se, de facto, existe em nós o pensamento, a *Lógica* procura saber *COMO* pensamos. A Lógica é indispensável ao estudo da Filosofia. Existe, é verdade, a lógica natural, a chamada lógica do bom senso. Mas a Lógica é uma ciência, tem as suas leis, seu método para chegar à Verdade. A Psicologia refere-se à existência do pensamento; a Lógica refere-se à legitimidade do pensamento. Não basta pensar, é necessário pensar com acerto. Pensamento legítimo, lògicamente falando, é aquele que não é incoerente ou contraditório. A Lógica trata, portanto, do raciocínio. Qualquer indivíduo, por

exemplo, pode defender um ponto de vista contrário ao nosso, mas pode acontecer que o raciocínio seja lógico. Há ocasiões, porém, em que o indivíduo pensa, defende suas ideias, mas não tem lógica. Ilustramos este ponto com dois tipos de raciocínio:

1.º tipo

*Deus não existe, porque nunca o vi.*

CRÍTICA — Este raciocínio é o que se chama simplista, porque pretende resolver uma questão de transcendental importância com um argumento muito simples.

2.º tipo

*Há muita coisa que nunca vi, não sei como é; no entanto existe.*
*Logo, não nego a existência de Deus embora nunca o tenha visto.*

CRÍTICA — Este raciocínio é mais lógico do que o outro. Por analogia, não nega a existência de Deus, uma vez que há muita coisa que se não vê, mas existe.

A outra parte da Filosofia é a *Moral*. Compete à Moral ditar as normas do procedimento humano. Chama-se também ética.

De facto, a Filosofia não nos leva sòmente à especulação, mas à prática, isto é, a aplicação daquilo que aprendemos para um fim: o bem. A ética, portanto, refere-se aos costumes. Depois da Moral, vem, finalmente, a Metafísica. Que quer dizer *Metafísica?* Aquilo que está além ou acima da Física. Por outras palavras: o que está acima do mundo físico. A Ciência, como já vimos, trata do que é concreto, tangível, palpável, visível; a *Metafísica* trata da essência das coisas, daquilo que se não vê, que se não pode medir, pesar, tocar. No tempo de Aristóteles (Grécia antiga) a Metafísica era o que se chamava *filosofia primeira*. Vamos dar um exemplo, a fim de que fique bem compreendido o que é que se entende por *Metafísica*. Temos uma fruta na mão, suponhamos. Nesta fruta, considerada sob o ponto de vista puramente físico, o que é real, verdadeiro para nós é sòmente o que se vê, cheira, apalpa etc.: cascas, caroço, suco e outros elementos. Mas a fruta existe, porque existe a árvore; a árvore, por sua vez, existe, porque lhe deram elemento de vida. Até aí temos apenas a parte física. E de onde vem a vida da árvore? Da natureza de um plano da criação universal? Estas indagações não pertencem mais à ciência positiva, mas à *Metafísica*. Com este exemplo vulgar, pretendemos apenas dar uma ideia muito simples do que é *Metafísica*, a parte mais trancendental, mais subtil da Filosofia. A Filosofia, em suma, dá-nos a ideia da unidade do conhecimento. Algumas escolas filosóficas negaram a Metafísica. O Positivismo, por exemplo, desprezou completamente qualquer indagação no campo metafísico. Daí o nome de Positivismo, porque se preocupa exclusivamente com o que é positivo, concreto, com o que está ao alcance dos sentidos humanos. Na opinião de Augusto Comte, o fundador do Positivismo, a humanidade caminharia na seguinte ordem, de acordo com o que ele denominou a «Lei dos Três Estados»:

1.º — *estado teológico*

No estado teológico (período primário) a humanidade crê em Deus, adora ídolos, tem superstições. É o período da Religião.

2.º — *estado metafísico*

No estado metafísico (período intermediário) a humanidade começa a indagar, especular, analisar para saber. É o período, como se vê, da *Filosofia*.

3.º — *estado positivo*

O estado postivo (período superior) é, segundo Comte, o estado em que a humanidade abandona a *Religião*, porque não precisa mais da crença, deixa a pura especulação e entra no terreno positivo. É o período, finalmente, da *Ciência*.

Temos aí a «Lei dos Três Estados», segundo Augusto Comte. Por entender assim, o Positivismo despreza a Metafísica, isto é, coloca o assunto nos seguintes termos: a inteligência humana é incapaz de chegar a conclusão verdadeira acerca de Deus, da origem do Universo, etc. Logo, devemos deixar de lado tais questões, que são abstractas, inexplicáveis. O Positivismo entende que devemos buscar solução de todos os problemas na Ciência positiva e nunca nas abstracções da Metafísica. As escolas filiadas ao Materialismo, Fenomenismo, Positivismo, Evolucionismo, etc., negam valor à Metafísica. Temos, até aqui, algumas noções muito rápidas do que vem a ser Filosofia. Passemos agora à História da Filosofia, em linhas gerais.

*Noções primárias da História da Filosofia* — O berço da Filosofia, como da Religião, segundo o que ensinam os autores mais acatados, é a Ásia. Justamente por este motivo, a História da Filosofia, começa pela *Filosofia Oriental*. Entende-se por *Filosofia Oriental* as ideias filosóficas dos países asiáticos (Índia, China, Pérsia), onde realmente despontaram tais ideias. A História da Filosofia divide-se em quatro períodos:

I — FILOSOFIA ORIENTAL (Antes de Jesus Cristo) *Bramanismo — Budismo — Lao-Tsé — Confúcio.*

II — FILOSOFIA GREGA — (Do séc. VII antes de Cristo ao VI século depois de Cristo).
*Pre-socrática — Socrática — Post-Socrática.*

III — FILOSOFIA MEDIEVAL — (Século IX ao séc. XVII).
*Escolástica — Formação, apogeu e decadência.*

IV — FILOSOFIA MODERNA — (Sec. XVII ao séc. XIX).
*Racionalismo — Experimentalismo.*

V — FILOSOFIA CONTEMPORÂNEA — (Séc. XIX ao século actual).
*Pragmatismo — Intuicionismo, etc.*

Há um período, intermédio entre a *Filosofia Grega* e *Medieval* ou da Idade Média: *Filosofia Petrística*, assim chamada por ter sido a Filosofia dos padres.

*Sistematização da Filosofia* — Convém notar, desde já, o seguinte: do Oriente veio a Filosofia pura e não a Filosofia sistematizada. Sistematizar

quer dizer organizar, dividir os assuntos, formar plano de conjunto. Foi isto, precisamente, o que se começou a fazer na Grécia, depois de Sócrates. No Oriente, por exemplo, algumas doutrinas filosóficas se confundiam com as ideias religiosas. Finalmente a Filosofia Oriental confundiu-se muito com a Religião. Há quem diga que não é fácil distinguir, no Oriente, os místicos e os filósofos. É verdade que a Filosofia de Lao-Tsé não era mística. Mas, no conjunto, os filósofos orientais parecem muito mais religiosos do que pròpriamente filósofos, na opinião de alguns críticos e historiadores. Passemos adiante. De qualquer forma, as ideias filosóficas vieram do Oriente. Os gregos tiveram, desde o começo, muita preocupação científica. O materialismo e o naturalismo, por exemplo, nasceram na Grécia. Enquanto os orientais olhavam muito para cima, isto é, cultivam a Filosofia pura, abstrata, contemplativa, os gregos procuravam compreender o mundo físico, os fenómenos da natureza, sua causa, etc. São da Grécia os três primeiros filósofos clássicos: Sócrates, Platão e Aristóteles. Estes nomes representam três pilastras de cultura humana. Tão grande, tão marcante foi a influência de Sócrates na Grécia, que a *Filosofia grega* ficou dividida em três fases: *antesde Sócrates* (pre-socrática), *durante Sócrates* (socrática) e *depois de Sócrates* (post-socrática). Duas ideias fundamentais do Espiritismo foram aceites no período, aliás brilhante, da *Filosofia Grega:* a imortalidade da alma e a reencarnação (Veja-se a Introdução de «O Evangelho Segundo o Espiritismo», de Allan Kardec). Sócrates — diz Kardec — foi um precursor do Espiritismo, da ideia imortalista, oposta ao materialismo.

As primeiras manifestações do materialismo, na Grécia, estão na teoria de Domócrito. É a teoria atomística, que considera a alma simplesmente um conjunto de átomos. Houve outras teorias de fundo materialista, ainda na *Filosofia Grega.* Tratemos, porém, da sistematização. A princípio, a Filosofia confundia-se com a Ciência. Os gregos dividiram os dois campos: a Ciência trata dos factos concretos, da Natureza do mundo sensível; a Filosofia cuida do mundo metafísico, do que é abstracto. Em suma, a Ciência estuda o conhecido; a Filosofia estuda o desconhecido. Começou, portanto, com os gregos a sistematização dos conhecimentos humanos. Antes de Sócrates os primitivos filósofos gregos, devendo-se destacar Thales de Mileto, voltaram-se muito para a Natureza. Surgiu, assim, a escola naturalista. Nota-se que esses filósofos, apesar de serem considerados sábios para a sua época, tiveram algumas concepções absurdas, senão infantis, para a nossa época. Basta dizer que, na Grécia, a água e o fogo chegaram a ser considerados elementos causadores da vida! Era na água — pensavam eles — que estava a origem do mundo!

O ponto mais luminoso, mais alto da Filosofia Grega é o que começa com Sócrates. Há, porém, diferenças importantes entre os três filósofos clássicos: a Filosofia de Sócrates foi essencialmente moral; a Filosofia de Platão foi mais idealista, preocupou-se mais com a ideia pura; a Filosofia de Aristóteles foi naturalista. Aristóteles fez a primeira classificação das ciências, classificação adequada à época, e por isso foi substituída, mais tarde, por outras classificações mais desenvolvidas. Apesar de ser um génio, Aristóteles não ficou nem podia ficar imune de críticas posteriores. Rejeitou-se, com o tempo, muita coisa do grande filósofo grego. Mas Aristóteles é o precursor da Ciência. A filosofia aristotélica predominou, durante séculos, na Filosofia Escolástica. Os doutores da Igreja, na Idade Média, adaptaram a Filosofia de Aristóteles (pagão) à teologia católica. Nada se fazia a não ser dentro do padrão escolástico. Aristóteles passou a ser, para os escolásticos, uma espécie de tabo, porque fora de Aristóteles tudo era perigoso, duvidoso... Mais tarde veio a reacção. Surgiu a Filosofia Moderna, com Descartes e Bacon, propondo outros processos de raciocínio e observação. Thomaz de Aquino, um dos maiores vultos da Filosofia medieval, o *doutor angélico,* segundo a Igreja, formou a sua *Suma Teológica* baseada na Filosofia de Aristóteles e na teologia católica. Mas o prestígio da Escolástica (Filosofia da Idade Média) entrou em decadência, depois de algum tempo. Aristóteles, o fundador da Lógica, criou a famosa Escola peripatética, assim denominada, porque o filósofo ensinava caminhando no jardim perante os discípulos. Sem dúvida alguma, Aristóteles é uma das maiores glórias da humanidade.

Regista-se ainda na *Filosofia* grega a escola dos sofistas. Eram indivíduos que zombavam de tudo, não investigavam, mas pretendiam destruir, por hábeis processos de raciocínio, tudo quanto os outros haviam organizado no domínio da Filosofia. Terminemos aqui, porque não estamos fazendo um curso de História da Filosofia, mas comentando alguns pontos da História das doutrinas filosóficas como introdução indispensável à parte filosófica do Espiritismo.

Não podemos esquecer que os conhecimentos básicos ou fundamentais vieram de Aristóteles: a biologia, a psicologia, a lógica, a história natural. Passemos, porém à Idade Média.

# O FANÁTICO

*Almas abertas são faróis que iluminam os baixeis do fanatismo, são asas que atingem as alturas em sondagens progressivas. Seguem na vanguarda dos lutadores, orientam a caravana e consolidam os caminhos da viagem. São condores que topetam as nuvens. O fanático tem asas de morcego. A barbatana volante age em linha quebrada, vai e vem, avança e recua, no mesmo saguão onde a humidade cresce.*

*O fanático não serve a inteligência nem a inteligência o serve a ele. Decorou palavras, fixou movimentos, deixou crescer as unhas para se agarrar à crosta e ali se fixou, como cão preso à corrente. Dá sempre os mesmos passos, fixa as mesmas imagens, obedece às mesmas regras. Guarda qualquer coisa avaramente e sofre para mantê-la, mas encolhe os ombros à paisagem. Onde está o ideal que engrandeceu à custa do fanático?*

*(De «O Homem e os Seus Fantoches», ditado pelo Espírito de LIA)*

# O Maior Milagre do Cristianismo

Por LEOPOLDO MACHADO

O espiritualismo cristão é, não há dúvida, de origem divina.

É divino como o Decálogo.

Por isso mesmo, um como o outro, — mesmo porque o segundo é o desdobramento do primeiro — não sofreram, ainda, solução de continuidade, a despeito dos enxertos e das deturpações humanas.

Sua força e beleza espiritual continuarão, através dos séculos e das gerações, no desempenho de seu mais sagrado objectivo, que é o objectivo da completa espiritualização da humanidade.

Analisemos as provas da divinização do espiritualismo cristão.

O Cristo era esperado como um potentado da Terra, que colocaria seu povo e sua pátria em situação de domínio sobre os outros povos.

E vai nascer num lugar menos próprio, porque uma gruta num lugarejo obscuro da obscuríssima província da Galileia do orgulhoso Império Romano.

Nasce bárbaro, porque bárbaros eram todos os povos fora da civilização romana.

Não cursou escolas; nem teve mestres que lhe ensinassem coisa alguma.

Só pregou durante três anos a sua doutrina.

E pregou-a a homens simples e ignorantes, pescadores e pessoas do campo, sòmente, pela palavra falada, que «palavras, — diz velho rifão —, leva-as o vento».

Não deixou uma palavra escrita.

A única vez que escreveu, foi sobre a areia, com o dedo, para absolver a esposa adultera.

Foi a homens rústicos e simples que autorizou «ide e pregai o Evangelho do Reino a todas as criaturas».

Os evangelistas, só dois não eram incultos: Mateus e Lucas.

Só depois de sua morte, apareceram os evangelhos elaborados conforme ou segundo os ensinos dos evangelistas, sendo que, o de João, escrito mais sob a influência da cultura grega do que da cultura israelita.

E nenhuma doutrina sofreu perseguições tão grandes, que culminaram com as que lhe moveu o orgulhoso Império Romano, desde a de Nero à de Deocleciano, que assinalou a era dos mártires.

Entretanto, quantas doutrinas científicas e religiosas, sociais e políticas — e a Doutrina do Evangelho é tudo isso e alguma coisa mais! — nasceram em berço de ouro, foram pregadas por sábios e doutores através da palavra manobrada por doutores e sábios, falada e escrita; a escrita em *infólios* e alfarrábios que abarrotaram bibliotecas; a despeito de tudo isso, essas doutrinas passaram na voragem do tempo e das civilizações, ao passo que a doutrina cristã, embora incompreendida e mutilada, conspurcada e perseguida pelos homens, continua triunfante, gerando outras doutrinas com a mesma finalidade maior, que é de espiritualizar a humanidade!

E foi assim, agitada e pregada sempre entre fogos cruzados de toda sorte de entraves e dificuldades que a Doutrina do Cristo se vem universalizando, a ponto de manter-se para Engels, o mestre do Materialismo Histórico, como a Religião Absoluta.

Religião absoluta de tal maneira importante que se fez tronco ubérrimo de quantas religiões importantes, galhos seus que, em nome do Cristo, se derramam pelo mundo, muitas até contrariando o sentido humanissimo e divino do Cristianismo puro, porque hostilizam e combatem suas irmãs, cônscias de que só a elas cabe um lugarinho ao sol das graças e da misericórdia do Cristo de Deus!

Há um século, precisamente, um filósofo católico, José de Maistre, profetizou que ou o Cristianismo se reformaria, mais uma vez, para cumprir, realmente, sua gloriosa finalidade, ou apareceria uma religião nova.

Apareceu uma religião nova, o Positivismo, e soprou da América para o mundo inteiro, mais uma reforma ao Cristianismo deturpado.

Há um século passado, o abade Lamennais, profetizou, no seu livro, «Affaires de Rome», uma transformação, ou um movimento novo do Cristianismo no seio da humanidade».

Esse movimento novo do Cristianismo aí está, lutando, modestamente, como diz a profecia de Lamennais, para a purificação do Cristianismo, para a gloriosa missão de transmitir à humanidade o Verdadeiro Sentido Espiritualista da Vida.

# CASA DE SAÚDE ESPIRITA JOÃO EVANGELISTA

## (HÁ MALES QUE VÊM PARA BEM)

Por J. MAREMBÊ

A Providência Divina está sempre atenta e vigilante, para proteger e amparar, misericordiosamente, todos os seus filhos que se integram de boa vontade no cumprimento dos seus sagrados mandamentos.

E assim, por um inesperado e bondoso aviso celestial, através da mediunidade da Presidente do Instituto Espirita João Evangelista, Senhora D. Helena Moreira Valente, em reunião de 10 de Março, foi a sua Directoria sèriamente advertida de que estava iminente, na Casa de Saúde Espirita João Evangelista, mantida e orientada pelo Instituto, uma grande calamidade, determinando esse aviso fossem retirados o mais urgente possível todos os doentes ali internados, visto que, achando-se inutilizadas pelo cupim a maioria das traves da coberta do edifício e achando-se próximo o inverno, não demoraria muito um desmoronamento de toda a coberta, acompanhado de grandes sofrimentos e até perda lamentável de muitas vidas.

Surpreendida a Directoria com tão alarmante notícia, preocupada que andava com os trabalhos administrativos, não se havia lembrado, nem apercebido sequer, de que tal acontecimento poderia dar-se, visto serem forradas todas as dependências do edifício e impedir, deste modo, qualquer exame ou simples verificação.

Tomou logo a Directoria as necessárias providências, mandando por um engenheiro de sua confiança fazer minucioso exame à referida coberta; e qual não foi o seu espanto, ter de verificar, com grande comoção para todos, que tudo estava inteiramente confirmado!...

Desalojados imediatamente os doentes ali internados, procedeu-se aos concertos com toda a urgência, para que os inúmeros necessitados não se vissem privados por muito tempo destes serviços caritativos, onde diàriamente recorriam para alívio e cura de seus males.

Fizeram os jornais largas reportagens do acontecimento, acompanhadas de diversas fotografias e de justas e merecidas referências à obra cristã e salvadora, que a *Casa de Saúde Espirita João Evangelista,* há cerca de cinco anos, vem prestando gratuitamente à população pobre da Cidade e Estado, no internamento de doentes em sua clínica geral, cirúrgica, obstétrica, e mais tratamentos, inclusive o dentário, no seu ambulatório anexo, sem distinção de raça, cor ou religião.

A repercussão que estas notícias tiveram no coração de todos, e, particularmente, no daqueles que, tocados já pela compreensão da doutrina salvadora dos Evangelhos de Jesus, fizeram com que chegassem pressurosos de todos os cantos da Cidade, do Estado e do Sul do Brasil, os donativos suficientes, generosos uns, de alguns milhares de cruzeiros, comoventes outros por humílimos, mas grandiosos e sublimes na sua significação sentimental, surpreendeu de maneira sensibilíssima e cativante a todos aqueles que, por Divina Graça, foram escolhidos para dirigir tão benemérita e fraternal obra cristã.

E assim sendo, porque assim tem sido e será sempre na disseminação cada vez mais ampla da caridade, no aprimoramento cada vez mais cristão dos sentimentos fraternais de amor ao próximo, foi que graças a Deus Omnipotente, a Jesus Bondoso e ao Luminoso guia e orientador espiritual João Evangelista, pode finalmente ser reaberta, no passado domingo, 6 de Julho, a *Casa Branca da Caridade* como já é chamada, consideràvelmente renovada e melhorada no seu conforto e aspecto geral, mais apta, enfim, a cumprir misericordiosamente a elevada e sublime missão de fazer o bem sem olhar a quem.

A Casa de Saúde Espirita João Evangelista representa alguma coisa na Seara do Mestre, em Pernambuco e no Brasil, mas ela significa mais do que alguma coisa para a sua Directoria; ela é, como princípio, o *teste* educador e preparatório; é a sentinela avançada para mais amplos e sublimes empreendimentos; é, enfim, o farol luminoso a projectar-se em direcção ao local onde irá ser construído o futuro *Hospital Espirita João Evangelista,* já em adiantado estudo e que, com a protecção Celestial que nunca faltou ao Instituto Espirita João Evangelista e a Fé que anima permanentemente a sua esforçada Directoria, será dentro em pouco tempo uma realidade

# CRÍTICA E LIBERDADE

**Da «Revista Espirita do Brasil»**

Não há campo de actividade humana que não comporte crítica, favorável ou desfavorável. A crítica, para os homens livres, é até uma necessidade. Não se compreende liberdade sem crítica: onde não se faz crítica, onde não se pode discutir, existe a prepotência, o endeusamento, a submissão incondicional, que é uma forma de aviltamento. A crítica, porém, pode ser construtiva como pode ser demolidora. O verdadeiro espirita, como homem livre, orientado pelo Evangelho, não critica para demolir, mas construir, ou, pelo menos, para ajudar a edificar alguma coisa. A demolição sistemática é um atentado à ética do Evangelho. Podemos discordar de um plano de trabalho, da orientação de um companheiro, mas a nossa discordância nunca deve chegar ao extremo de pretender destruir o trabalho alheio, porque assumimos grande responsabilidade quando expendemos a nossa opinião sobre o esforço de nosso próximo. Cada um de nós tem a sua tarefa a desempenhar na terra, e cada tarefa tem um mecanismo próprio, exige condições especiais. Pretender que todos trabalhem do mesmo modo, dentro de um plano único, é desconhecer um dos princípios básicos da doutrina espirita: a desigualdade de aptidões e de tarefas. A crítica, portanto, em se tratando de tarefas de ordem espiritual, exige muita prudência, especialmente porque certas críticas perturbam as inteligências que trabalham e podem, às vezes, criar o desânimo ou, como se diz, matar uma iniciativa bem intencionada. Quando isto acontece, aquele que foi precipitado na crítica sofre o «peso da consciência», porque destruíu ou concorreu para que se destruísse o trabalho do próximo.

Cabe aqui a recordação de velho e sábio conselho: quando não se pode ajudar, é prudente não criticar. A crítica é necessária em todos os ramos de actividade humana. Podemos até dizer que a crítica é a melhor e mais inteligente forma de colaboração, mas é indispensável saber criticar, para não demolir as obras alheias, não criar dificuldades ao esforço honesto, não deixar «pedra de tropeço» no caminho daqueles que, mal ou bem, querem fazer alguma coisa. Se é grande a responsabilidade de quem se propõe realizar uma obra, igualmente grande é a responsabilidade de quem se dispõe a criticar a obra alheia.

maravilhosa, a juntar-se a muitas outras, para a alta finalidade cristã, de cumprir na terra os sagrados ensinamentos de Jesus, contidos nos seus Evangelhos, de fazer o bem, por amor ao bem.

A Casa de Saúde Espirita João Evangelista, pela alta missão que vem cumprindo, é como que a pioneira, na prática dos ensinamentos de Jesus, na reposição, portanto, do primitivo cristianismo do Cristo de Deus, consubstanciado no amor ao próximo mais do que em si mesmo, e, assim sendo, não é por este modo uma Casa de Saúde como qualquer outra, mas sim e sobretudo, uma Casa de Saúde diferente de todas as outras, visto que, enquanto, nas demais, todo o trabalho de assistência gira quase sempre em volta da chamada moeda de César que, não raro, avilta e cega os mais nobres mas invigilantes sentimentos, ali, na Casa de Saúde Espirita João Evangelista, muito pelo contrário, todo este caridoso trabalho, obedece amorosamente, fraternalmente e cristãmente, à divina moeda do Céu, cunhada na sublime compreensão evangélica dos ensinamentos de Jesus, Mestre, Senhor e Salvador.

Recife, 20 de Julho de 1952.

# LINHAS DE RUMO

*Eu compreendo perfeitamente, minha Senhora, o seu desespero — é humano. Durante meses, acalentou uma esperança e a sua imaginação construiu castelos altaneiros sobre as qualidades do seu filho. Ele nasceu e logo a Senhora lhe notou uma anomalia. Hoje não pode olhá-lo sem chorar e... não quere mais filhos, com medo de que venham portadores de aleijões. A Senhora interroga-se sobre a causa do fenómeno, pois que se considera uma mulher formosa e vê em seu esposo o mais perfeito dos homens. Porque não se perguntou ainda a causa... do seu próprio desespero? Quer que lha diga? O que a faz chorar é, mais do que a anormalidade de seu filho, a ferida do seu orgulho e da sua vaidade. Quando imaginava a criança, via-o a conjugar as melhores qualidades físicas dos pais. Ele saiu feio e aleijado e... a Senhora pergunta a Deus que mal fez para ter tão grande castigo! Não faça de Deus essa ideia estulta de um Ser de vingança. Há efectivamente um castigo — o castigo dessa vaidade material, desse amor acrisolado ao belo físico — mas não foi Deus que o determinou: — ele é o resultado adequado de causa específica, a consequência de erros acumulados em muitas vidas. Por seu turno, seu filho suporta, corajosamente, a sua prova, a sua linha de resgate. É o Karma, minha Senhora, a lei inexorável do Resgate: — é forçoso que a Senhora a compreenda para se elevar, depois, à lei do Karma, à lei superior da Renúncia, do Amor que, para lá do acidente material, objectiva a realidade eterna do Espírito.*

*Julga que seu filho não compreende a sua dor — que dor tão sem motivo* verdadeiro! — *que não sente essa sua repulsa íntima e indomável pela sua fealdade? Que significam a fixidez enorme dos seus olhos nas suas lágrimas e os seus silêncios tristes? Mas olhe bem para ele — tire-lhe o mal talhado fato carnal e observe-o. É feio, minha Senhora? Perdõe-me dizer-lho — é bem mais formoso que a Senhora, porque em vez de uma beleza perecedoira tem a imortal grandeza da sua alma. Com isto, não quero que a Senhora transforme o seu desespero em idolatria pela espiritualidade da criança: — seria substituir um erro por outro erro, não menor. Quero que a senhora veja a inanidade do desespero e o motivo por que não deve envaidecer-se com a beleza anímica de seu filho!...*

*Repare, formosa Senhora — ele não chora diante de si para não lhe fazer sentir a angústia do seu abandono, enquanto que a Senhora não se tem coibido de chegar a dizer mostruosidades como: «Para seres assim, mais valia que não tivesses nascido» ou «Não sei porque Deus me castigou com* isto!...

*Repare, vaidosa Senhora — nos olhos daquela criança brilha o fogacho de uma inteligência aguda, reflecte-se o clarão de uma sensibilidade requintada e a ardência de uma vontade firme. Quando, minha Senhora, esse rosto, esses cabelos, esse corpo harmonioso que ainda hoje lhe dão um sorriso de vaidade satisfeita ao ouvir os sussurros que num salão seguem os seus passos, quando* tudo isso *que é* nada *e que a Senhora ama, for desfocado pelas garras do tempo ou deixado a apodrecer no silêncio de um cemitério, ainda brilhará o Espírito do seu filho. Ele é feio na Terra, mas se a Senhora o visse na grandeza do seu corpo astral, soltaria gritos de alegria em vez de soluços de tristeza. Mas... não se envaideça com o que estou dizendo, porque para a beleza espiritual de seu filho a Senhora nada fez!... Ele se construiu.*

*Eu conpreendo que gostasse de erguer o seu filho nos braços para o mostrar ao Mundo na auréola de uma formosura de aparência. Não se iluda, Senhora minha: — o Mundo nada ganharia se ele fosse um fútil e atlético Adónis, mas pode ganhar, porque num corpo, ainda que defeituoso, está manifesto um Espírito de gigante. Não queira que a sua estulta cegueira, a sua contumaz vaidade e o seu infeliz orgulho criem obstáculos à evolução desse Espírito. No dia em que o compreendesse e já fosse tarde, cho-*


## Acabam de chegar

A Astrologia ao Alcance de Todos, por *Maria Luiza Dias Lesa* ..... 45$00
Autobiografia de Annie Besant..... 54$00
O Livro do Êxito..... 8$00
A Maravilha da Vida (Sexo, formação e Nascimento), *por Milton Levine e Seligmann*, com gravuras ..... 45$00
O Ocultismo e o Amor, pelo Dr. *Laurient* e *P. Nagour* ..... 25$00
Práticas Esotéricas, *por Loester* ..... 45$00
A Clarividência, por *C. W. Leadbeater* 35$00
Profecias de Nostradamus, por *Marques da Cruz* ..... 70$00
Reencarnação, por *Annie Besant* ..... 16$00
A Verdadeira Vida, por *Leão Tolstoi* ..... 10$00
A Vida fora da Matéria, com numerosas gravuras em papel *couché* e a cores, mostrando os malefícios feitos pelos espíritos desencarnados ..... 80$00
Você é mais moço do que pensa, pelo *Dr. M. Gumpert* ..... 35$00
O Karma, por *Annie Besant* ..... 16$00
Raios de Luz Espiritual, por *F. V. Lorenz* 45$00
Morte... e Depois?, por *Annie Besant* ... 15$00

*raria mais e... melhor. Ame seu filho, abra-lhe os tesouros do seu coração de mulher, ajudeo-o a triunfar nesta grande prova; destrua as paixões inferiores que hoje a amarfanham e viva, viva para essa criança que ela lhe saberá mostrar a verdadeira Beleza. A sua actual* linha de rumo *condu-la irresistìvelmente a um abismo, onde, caída, a Senhora só saberá amaldiçoar-se...*

*2*

*Cada vez mais o homem se prende ao acidental, ao transitório. O ritmo acelerado do viver cria-lhe uma óptica de deformações, em que o essencial se alonga numa sombra fugidia e o acidental ganha proporções de única realidade objectiva. Os grandes interesses centram-se sobre os acidentes quotidianos — o homem* «está no mundo», *é só... «homem da rua». É que não há tempo... para uma meditação, nem mesmo sobre a inanidade de tal corrida e a razão da falta de tempo. Criou-se uma psicose de* chegada — *é forçoso correr, correr muito, para* chegar *a tempo de meter as mãos no caldeiro da vida... O homem já poucas vezes olha para o lado e é uma excepção a olhadela interior. Eu não digo que se não deva* correr — *é uma condição iniludível do viver — mas então que a corrida seja integral, ou, melhor ainda, que a corrida do formal seja a filmagem em retardador da corrida do espiritual. Foi tão longa e veloz a primeira que, se o homem se detiver agora para olhar... sentirá o mundo a oscilar, até se esboroar no nada!*

*Todos se empurram na pressa de chegar — indivíduos e nações! E os que chegam julgam-se* grandes *e querem, depois, racionar o meter das mãos alheias no caldeiro fumegante do «rancho»... Esqueceram que essa possibilidade de chegar primeiro contém um princípio de dever — o de ajudar os que não tiveram pernas para as grandes corridas. Quando um dia eles regressarem à Terra para uma nova marcha, terão de sentar-se na borda dos caminhos e estender a mão na humilhação do miserável orgulhoso. Não há efeito sem causa, nem causa de que não advenham efeitos; «assim como semeares, assim colherás...».*

*É que a corrida só na aparência é de trajectória rectilínia; na realidade, o caminho é espiralóide, mas, enquanto se proceder como hoje, significará a necessidade de um retorno continuado, o fecho da espiral num círculo.*

*O homem atirou a cruz das costas para galgar melhor na estrada... E a cruz ficou a ganhar peso; cada passada em falso, maior peso, maior negrume à cruz. No dia em que os olhos do homem se abrirem para os primaciais objectivos da Vida, a cruz estará tão grande e tão densa, que só rastejando como um verme ele dará alguns arrancos! Mal-aventurado homem, desgraçada corrida!*

*Para quê empurrões, punhadas, pontapés, malquerenças, invectivas, olhares de ódio?*

*Aquèle que ali vai com quatro anéis em cada dedo fumando, impante, um charuto «puro», empinando a barriga para que lhe vejam a corrente grossa que lhe listra o colete? Para quê tanto orgulho no seu génio (?) financeiro, no seu talento comercial? Voltará... coberto de andrajos, o ventre côncavo, para remexer, sôfrego, os desperdícios dos que o substituiram....*

*Aquele político que arrancou a consciência como coisa imprestável, que tomou a consistência da borracha, para ganhar os aplausos da turba dos «tubarões» das sombras, esquecido da sua missão de dignificação social? Voltará... as vezes que forem necessárias, para ser imolado aos caprichos prepotentes dos que forem ocupar o lugar deixado vago.*

*Aquela mulher que esconde as chagas da sua dignidade, a gangrena que corroeu a sua honra com tafetás e pérolas e brilhantes e moedas de oiro? Voltará também... para aprender que mais vale a inteireza do carácter e a dignidade da consciência, embora na miséria, do que construir uma colina de riquezas sobre um ventre conspurcado pelas baixezas morais.*

*Esses e outros — companheiros da cavalgada fantasmática do acidental — terão de regressar contìnuamente até encontrarem o* rumo *certo. Não nos iludamos — a vida, com os seus irisados e aliciantes aspectos não é um fim, é um meio. Detenha-mo-nos — ainda é tempo — e meditemos... Estendamos as mãos e passemos a caminhar em linha e não em coluna desequilibrada e tumultuosa. Não nos empurremos; auxiliemo-nos. Não nos odiemos, nem imprequemos direitos; cultivemos a planta crística e... pensemos em deveres antes de impugnar direitos.*

**R. P.**


A Vida Permanente, por *Maria Corelli* ... 40$00
Radiestesia no Lar, pelo *Dr. Saevarins* 35$00
A Vida de Madame Curie ..... 40$00
Higiene Pessoal da Mulher ..... 45$00
A Mulher Depois dos 40 anos, por *Sarah Trent* ..... 35$00
O Mistério do Sexo, pelo *Dr. S. Climer* 54$00
No Recinto Externo, *por A. Besant* ..... 15$00
A Mulher e seus Transtornos Sexuais, pelo *Dr. Perusi* ..... 54$00
A Questão Sexual, por *Augusto Forel* ... 60$00
A Nossa Vida Sexual, pelo *Dr. Fritz Kahn*, com gravuras a cores ..... 100$00
Ciência Adivinhatória, por *A. Diaz Liesa* 40$00
O Plano Mental, por *C. W. Leadbeater* 15$00
A Ciência Secreta, por *Henri Durville* (2 grandes volumes) ..... 170$00
A Força Vital e o Amor ..... 15$00
O Poder Mágico, por *Loester* ..... 27$00
Como Fazer Amigos ..... 35$00
Como Devemos Viver ..... 50$00
A Vitória do Homem de Acção ..... 35$00
Curso Prático de Educação Pessoal ..... 40$00
Manual da Dona de Casa (400 conselhos úteis) ..... 27$00
Uma Aventura na Mansão dos Rosacruzes 30$00

EM DEPÓSITO NESTA REDACÇÃO

# Fenómenos de Transfiguração

por B. B. MARTINS

A irmã Zulmira era médium do nosso grupo com reconhecidas qualidades de vidência e de incorporação. Porém, como comparecesse às nossas reuniões não completamente desinteressada, não visando ùnicamente fins espirituais, começaram as suas faculdades a declinar, tendo-se tornado evidente a alguns irmãos a simulação das comunicações que nos transmitia, chegando o exagero de alguns a afirmar que tudo o que ela apresentava era fantasia sua, acoimando de crédulos os que ainda perdiam tempo com ela e lhe prestavam atenção. Também lhe notei irreguaridades e compreendi as intenções, mesmo antes dos outros me falarem nisso, mas repugnava-me emitir um juizo precipitado e resolvi continuar na espectativa, observando tudo o que se passava, silenciosamente mas com a máxima atenção para não deixar escapar nada, fosse bom ou fosse mau.

O irmão Fernando também era vidente, via a esposa pouco antes desencarnada (que era vista igualmente pela sua filhinha de dois anos e meio) e via muitas outras entidades espirituais, principalmente na praia, ao escurecer, e com tal facilidade, que se convencera de que qualquer de nós as poderia igualmente ver. Pensando assim, convidou-nos várias vezes para o acompanharmos à praia ao escurecer, hora a que ele começava a ver os espíritos «descer do ar e encaminharem-se para a cidade». Zulmira via-os perfeitamente, Antónia também os percebia, Leonel via qualquer coisa, umas vezes por outras. Eu esforçava-me e cansava a vista fixando os sítios onde os irmãos me diziam que os viam. Desesperava-me de não ver nada, mas não podia duvidar. Numa ocasião, olhando de lado, vi atrás de mim, a uma distância de cem a cento e vinte metros, uma «coisa» enorme semelhante a um saco cheio, atado pela boca, da altura de uma porta grande e com a largura aproximada de quatro a seis pessoas fortes juntas. Essa «coisa», que não tinha forma humana quando os meus olhos a captaram furtivamente, começou aos saltos na praia, como uma pessoa que tivesse as pernas amarradas, e desapareceu atrás de uma duna de areia. Isto passou-se com tal rapidez, que eu então pensei ter sido ilusão dos meus olhos por esforçar a vista e ter olhado de lado. Mal esbocei este pensamento, eis que, como para me desmentir, vi surgir no mesmo sítio outro saco enorme, idêntico ao primeiro, que em saltos rápidos desapareceu atrás da mesma duna de areia.

— Não há dúvida — pensei —. O que acabo de ver não é ilusão.

Noutra emergência, Fernando disse-nos que a esposa

OS COMPONENTES DO GRUPO

*Da direita para a esquerda, de pé: João, Fernando, Francisco, Leonel, Antónia, Helena, Maria, Cordeiro e esposa, e Gertrudes. Sentados: Bartolomeu, filha e sobrinha de Cordeiro e Leonelzinho*

espontâneamente junto de mim estava diante dele na orla das águas, a uma distância presumível de quarenta a cinquenta metros. Como de costume, nada vi. Fernando avançou em direcção ao mar para se aproximar da esposa desencarnada, e então eu, maravilhado, pude ver uma larga e persistente esteira luminosa que ele deixava atrás de si, no chão, à medida que se afastava de nós, enquanto em volta do seu corpo, da cabeça aos pés, se destacava, nítida, uma aura luminosa que se via sem a mínima dificuldade, apesar da noite clara. Chamei a atenção dos meus companheiros para o fenómeno e afirmaram ver o mesmo que eu.

Zulmira foi a segunda vidente que, sem me conhecer de qualquer parte, assinalou uma entidade espiritual que tem dado o nome de José e cujos sinais indicou. Esta mesma entidade tinha-me sido revelada e descrita, pela primeira vez, alguns anos antes, em casa do Dr. Adelino Gamboa, por outra vidente que me não conhecia. Recentemente, sendo já passados alguns anos depois que Zulmira o viu em Lourenço Marques, a senhora D. Maria Bacelar, que só de agora me conhece, descreveu-me, sem ser solicitada, a entidade José que me acompanha, estabeleceu conversações com ele, interrogando-o, e revelou-me então as suas verdadeiras intenções a meu respeito. Foi uma surpresa para mim, porque as duas primeiras videntes não tinham podido dar-me nenhum esclarecimento, visto que a entidade nada lhes dissera do motivo porque me acompanhava tão persistentemente e eu cheguei a convencer-me de que se tratava do meu protector espiritual.

Mas voltando a Lourenço Marques: Numa noite em que nos reunimos em casa de Maria e Francisco para discutir os planos duma sociedade espirita em projecto, encontravamo-nos sentados à volta duma mesa de casa de jantar presididos por João. Zulmira encontrava-se sentada ao meu lado e estava constantemente a incorporar, descontrolada por completo. Nós a aconselhávamos insistentemente a que não permitisse que se apossassem do seu organismo físico, não só por que se achava muito fraca e isso lhe prejudicava a saúde abalada, mas também porque entendíamos que os bons médiuns só devem permitir incorporações, quando a isso se dispuserem, e ainda porque não estávamos em sessão experimental. Eu, com pena dela, ia-a observando cuidadosamente. A certa altura, a atitude e a fisionomia de Zulmira mudaram totalmente. Endireitou-se e, de cabeça erguida, olhava altivamente para a assembleia escutando e apreciando comentários dos assistentes. Toda ela era diferente. Os olhos não eram os mesmos, os pés de galinha haviam desaparecido e as faces e a testa já não apresentavam rugas. A pele tornou-se clara e quase brilhante e parecia que irradiava uma vida, uma força nova. Houve rejuvenescimento impressionante acompanhado de atitude varonil e séria. A entidade foi reconhecida. Quando se lhe pediu para se identificar, afirmou lacònicamente ser Sousa Martins. Disse interessar-lhe o assunto que tratávamos e concordar com a directriz proposta por João. Depois desincorporou. Então é que eu pude ver melhor a grande transformação que se dera. A pela escureceu, tornando-se bruscamente morena-baça, como antes da incorporação; as rugas das faces e da testa e os pés de galinha voltaram a aparecer; o olhar perdeu a vivacidade que lhe fora emprestada e tornou-se mortiço, a pele tornou-se flácida e a expressão cansada e abatida da pouca saúde de que então dispunha. A atitude varonil e altiva desvaneceu-se como fumo. Era de novo a Zulmira adoentada deste mundo.

Fora-me dado observar uma transfiguração. Lembrei-me da transfiguração de Jesus. Decerto que o rosto de Zulmira não resplandeceu como o sol nem os seus vestidos se tornaram brancos como a luz, mas houve uma transformação tão grande nas suas feições, na sua atitude e um acréscimo tal na sua vitalidade, transformação essa que irradiava qualquer força estranha que não era dela, que só os cegos voluntários ou os ignorantes intencionais se não aperceberiam do fenómeno. Para mim, Zulmira, embora por vezes simulasse actuações espirituais, era uma médium de grandes faculdades, ainda que não desenvolvidas, e que pena foi não terem sido bem aproveitadas e não ter sido possível dar-se-lhes outra orientação mais elevada.

## CENTELHAS

*Estende a bondade a todos.*
*O Bem é a glória da vida.*
*Enfermeiro sem cuidado*
*Alarga qualquer ferida.*

*Quem luta para viver*
*Vai mais longe, calmo e forte...*
*Quem vive para lutar*
*Mais cedo recebe a morte.*

Casimiro Cunha

# Glorificação

Recitação feita pelo autor, o nosso confrade José Francisco Cabrita, numa reunião efectuada em Sintra, em 27 de Julho último, por elementos duma excursão de estudo e de confraternização promovida pela «Fraternidade Esotérica».

*No silêncio perturbante desta Catedral imensa,*
*curvemos nossas almas em meditação e em prece,*
*para, em seguida, nos elevarmos em vibrações de êxtase*
*por entre as harmonias vibrantes da vida esplendorosa*
*que se vê e que se sente nos milhões de folhas*
*que sobre nós baloiçam,*
*e nos milhões de raízes que sob nossos pés gemem.*
*É esta vida portentosa, sempre fecunda e bela,*
*que enche o nosso sangue de vitalizantes fluidos,*
*e que enche os nossos olhos de perturbadores quadros,*
*qual deles o mais belo, e qual deles o mais grandioso.*
*Andou por estes sítios, nos primeiros tempos do mundo,*
*certa mão possuidora de força inconcebível,*
*ou um génio insubmisso, audaz e convulsivo,*
*que pôs neste acidentado e conturbado chão*
*a marca gigantesca da sua epilepsia.*
*Mas veio depois a amenidade do nosso bendito Sol,*
*com a aragem sempre húmida galgada do Oceano,*
*e fizeram palpitar a vida por sobre os escalvados,*
*os revolvidos e penhascosos montes,*
*e tudo foi emmoldurado em verdura viçosa,*
*um verde que tudo invade, um verde que tudo encanta.*
*E do cáos, da convulsão dos tempos recuados,*
*foi pouco a pouco surgindo esta maravilha*
*que por todos os lados se avista e a todos nos rodeia,*
*a qual já fez as delícias de homens e de feras*
*desde há milhares de anos,*
*e que, continuando no seu vibrar constante*
*de vida que jamais se extingue,*
*aqui nos vimos hoje embriagar também*
*nestas ondas de vida pura e cristalina,*
*que sentimos perpassar na aragem que se agita,*
*e que ouvimos crepitar na água límpida das fontes.*
*E ao mesmo tempo que, em doce contemplação,*
*sentimos nossas almas elevarem-se para Deus,*
*sentimo-nos também insignificantes, pequeninos,*
*perante esta grandiosidade da Divina Criação,*
*porque a força que tudo aqui revolveu,*
*e o génio que tudo criou para nosso encanto e vida,*
*agiram como manifestação do Pensamento Divino,*
*são ambos, mesmo, expressões da Suprema Vontade,*
*estabelecida em sábias Leis de Harmonia e Ritmo.*
*Glorifiquemos, pois, Deus, o Supremo Criador*
*de tantas coisas belas!*

# Crónica Mundial

Por ISIDORO DUARTE SANTOS

## UM FENÓMENO EXTRAORDINÁRIO

Do *Diário de Cádiz*, de 9 de Maio último, extraímos o seguinte comunicado da Agência EFE:

«Londres, 5 — Um investigador da Sociedade de Investigações Psíquicas disse hoje considerar como verdadeira a experiência de duas mulheres inglesas que afirmam ter ouvido em 1951 a repetição fantasmagórica da famosa incursão dos comandos aliados contra Dieppe, ocupada pelos alemães em 1942.

«Estas mulheres informaram a Sociedade acerca do que ouviram na noite de 4 de Agosto, quando estavam próximo de um lugar onde se exerceu a famosa acção dos comandos na costa francesa, dizendo que foram despertadas pelo ruído da artilharia e pelo fogo das metralhadoras e pelo bombardeamento dos aviões em voo picado, junto a confusa algaravia de gritos humanos.

«Não se revelou a personalidade das duas mulheres, como é costume nas investigações realizadas por essa Sociedade. Na informação feita por dois notáveis membros da mesma dá-se-lhes o nome suposto de «Dorothy Morton» e sua cunhada «Agnes Morton».

«Estas mulheres foram em fins de Julho de 1951 a Pyns, perto de Dieppe e estiveram numa habitação em que se haviam aboletado tropas alemãs, quando há nove anos se realizou a incursão dos comandos.

«A senhora Morton disse aos investigadores que às quatro da madrugada do dia 4 de Agosto foi despertada por um estranho ruído súbito, semelhante a uma tempestade que viesse do mar ouvida durante vinte minutos. «Era qualquer coisa que parecia aproximar-se e afastar-se e pudemos ouvir claramente gritos e estrondo de fusilaria. Acendemos a luz e continuámos a ouvir. Fomos à varanda, mas não conseguimos ver o mar por causa da escuridão. O ruído vinha de lá e era muito intenso. Vinha em rajadas e ouviam-se perfeitamente os gritos, o fogo de metralhadores e o estrépito dos bombardeiros em voo picado. Às vezes ouvíamos também o ruído de obuses. Repentinamente cessou tudo às 4,50. Às 5,05 começaram outra vez os ruídos com muita intensidade, tanto, que enquanto estávamos à varanda ficámos admirados de não acordarem os demais habitantes da casa».

«O que chamou a atenção dos investigadores da Sociedade foi a coincidência entre as horas da revivência sentida por estas pessoas no dia 4 de Agosto de 1951 e o momento da batalha resultante da operação dos comandos em 19 de Agosto de 1942».

O fenómeno relatado pertence à categoria dos que César de Vesme enfeixou numa brochura intitulada «Visões Grandiosas nos Ares», donde se deduz que muitos acontecimentos terrenos repercutem no Invisível e vice-versa, numa interpenetração de vibrações ao alcance de certos aparelhos mediúnicos. Assim como as premonições localizam acontecimentos no tempo e no espaço, também as acções que se praticam no mundo físico podem localizar-se fora do tempo e ser apreendidas por sensitivos adequados.

## AVISO PROVIDENCIAL

*Progreso Espirita*, de Buenos Aires, sob o título de «Anais Psíquicos e Espiritas», publicou o seguinte caso, devido à pena do sr. Alfonso Leonelli, Lugones 1571, da mesma cidade:

«Em 9 de Outubro de 1939 recebi aviso telefónico do gerente geral da companhia comercial a que pertencia, (ao tempo exercia eu as funções de chefe da sucursal de Córdoba) para que fosse à Capital Federal no mesmo dia.

«Às 16 horas dirigi-me à estação de caminho de ferro de Alta Córdoba para comprar bilhete e viajar no comboio que sairia às 21,30 dessa noite.

«De regresso da estação, estava eu na pensão onde me hospedava a arrumar uma pequena mala, quando tive a sensação de ouvir atrás de mim, como um murmúrio: «Não saias; não viajes». Voltei-me imediatamente, mas nada vi de anormal. Deixei-me rir e continuei a arranjar a mala, sem dar mais importância ao caso.

«Continuando a minha tarefa, comecei a cantar a meia voz uma canção e tornei a ouvir a voz: «não saias; não viajes», mas já como um sussurro, em forma imperativa e em tom suficientemente forte, para abafar o volume da minha voz. Foi então que saí do quarto e me dirigi ao dono da pensão, sr. Bonnany (Rua Ituzaing, 234, Córdoba), a quem fiz as seguintes perguntas:

«— Diga-me, sr. Bonnany; tenho aspecto de estar embriagado? Acredita que esteja doido ou maluco?

«O pobre homem olhava-me e escutava-me sem me compreender e objectou:

«— O sr. está a brincar? Está tão doido como eu, e eu julgo que não o estou.

«E acicatado pela curiosidade, perguntou-me porque dizia tais coisas e que é que me tinha acontecido:

«Contei o que me sucedera no quarto e ele indagou se eu viajaria ou suspenderia a partida.

«— De forma alguma — disse eu —. Tenho bilhete e não vejo razão para suspender a viagem.

«Às 21,30 partia este comboio de Córdoba, proveniente de La Rioja. Instalado no assento, travei conversa com o meu companheiro ocasional de viagem e soube que era caixeiro viajante e se dirigia a Buenos Aires. Estávamos entretidos na conversa, quando uma estrondosa e violenta sacudidela atingiu todo o comboio, atirando-me para diante, com a felicidade de não me ferir em qualquer parte. Foi um ruído terrível; a nossa carruagem ficou às escuras. Quando cessou

o estrondo e as sacudidelas, chamei o meu companheiro, mas não me respondeu nem pude encontrá-lo. Acendi fósforos, desci da carruagem e vi-a incrustada noutra, que se havia desprendido do comboio rodante.

«Depois começámos a auxiliar os feridos. Procurei saber a causa do acidente e disseram-me que o Chefe da estação de La Francia, dera via livre ao nosso comboio sem saber que no caminho estava descarrilado um comboio de mercadorias com três vagões carregados de pedra e contra eles chocámos (Os diários de 2 de Outubro de 1939 trazem ampla informação sobre esta catástrofe ferroviária).

«O aviso de «não viajes, não saias», ouvido duas vezes, nesse dia, tinha a sua explicação no acontecimento que tive de viver em poucas horas. Nessa época não era espirita nem mesmo curioso da Doutrina; portanto, não acreditava nestes fenómenos, nem tinha conhecimento deles, o que poderia dar motivo a sugestão ou fanatismo da minha parte.

## MÃOS CURADORAS...

*Nuova Stampa Sera* publicou em Setembro último um artigo de que se fez eco o *Progresso Espirita* de Buenos Aires e que entregamos à curiosidade dos leitores ávidos de casos sensacionais nos domínios das ciências psicológicas:

«Acaba de inaugurar-se, por iniciativa do Centro Torinés de Radiestesia, a Convenção Internacional de Ciências Psíquicas, na qual participa o professor luxemburguês Henry Majer, entre notáveis cultores destes originais e interessantes estudos que têm suscitado e ainda suscitam muitas discussões contraditórias. O professor Majer parece ter conseguido o rejuvenescimento de vários sujeitos. Provocando mais rápida renovação celular e exacto equilíbrio entre células e humores, o professor afirma ter conseguido rejuvenescimentos em diversos anciães que atingem o equivalente a 30 anos.

«O método empregado é seguido atentamente com particular interesse, não só pelos numerosos «curadores» que pertencem à Convenção, como também pelo grande público, já que a eterna juventude é uma aspiração da humanidade, desde os mais remotos tempos. Por agora, o professor Majer apenas sintetizou os êxitos que obteve como radiestesista e a forma como o seu pêndulo e a sua varinha o conduziram a importantes descobrimentos. Mas nas próximas sessões ele entrará na parte essencial da questão que, como se sabe, é o que principalmente interessa ao público.

«Na reunião de ontem, como na precedente realizada na aula da Faculdade de Botânica, de Valentino, o professor Carlos C. Borromeo, de Vercelli, que tem obtido vasta notoriedade devido às suas experiências, conseguiu grande êxito com estes estudos no campo do psiquismo. Isto deixa entrever que a denominada «ciência pura» não repila «a priori» e sem análise a obra dos modestos estudiosos dispostos a pôr à disposição dos cientistas e para o bem da humanidade as suas qualidades naturais robustecidas pelas experiências de muitos anos de afanosas investigações num sector misterioso e inexplorado.

«O citado professor recordou a existência de tais fluidos que em maior ou menor quantidade, conforme as condições de saúde ou de desenvolvimento psíquico, irradiam certos indivíduos e como de um sujeito se podem captar raios infravermelhos ou ultravioletas e descargas eléctricas. O electrocardiograma que os cardiólogos exigem para comprovar o estado do coração, nada mais é que a captação das vibrações eléctricas deste músculo. Com a electricidade do corpo humano pode acender-se uma lâmpada e transformar em som outras vibrações. O indivíduo vive no meio de irradiações e é atravessado pelas que provêm da terra e pelos raios cósmicos através do éter. Como já se disse, estas são novamente irradiadas. Além disso, ele pode transmitir o fluido a outra pessoa. A hipótese o demonstra. A imposição das mãos que emanam o fluido mental é o único meio adoptado pelos «curadores». Pode isto confundir-se com o exercício ilegal da medicina?

«Para corroborar a sua tese o professor projectou fotografias de mãos, de cujas palmas e dedos se desprendiam irradiações.

«Noutras projecções de diversas fotografias tiradas em sessões realizadas por Eusápia Paladino na presença de Lombroso e Morselli, em que se delineavam «ectoplasmas», vemos radiações apenas embrionárias; noutras porém assumem forma e consistência.

«Havia também uma fotografia originalíssima de «ectoplasma» obtido ao ar livre e em pleno dia sem nenhum dispositivo em que o observado sob o nome de «fotografia do pensamento» eram única e simplesmente a irradiações que se desprendem do cérebro».

O que aí fica demonstra à evidência o valor do chamado magnetismo animal, conhecido há muitos anos sob vários nomes e cujos efeitos se não podem negar em boa lógica, tais e tantos são os testemunhos arquivados. Em todos os tempos a «ciência oficializada» se opôs aos caminhos do inconformismo laboratorial e em todos os tempos a luta exercida fez triunfar a verdade sobre o misoneísmo de certas oligarquias. Na luta hodierna sobressaem as Ordens dos Médicos com poderes temporais de majestade e infalibilidade, reivindicando para o seu campo o exclusivismo terapêutico, em detrimento da saúde pública de que se dizem defensoras. Mas quando a luz se fizer e os monopólios passarem à história, por arcaicos e inúteis, a verdadeira ciência assombrará o mundo com suas descobertas. Ver-se-á o que a «ciência oficial» encobria e o que os homens deixaram de beneficiar, em virtude do exclusivismo industrial de algumas castas.

Na revista belga *Spiritualisme Moderne*, dirigida pelo nosso correspondente Achille Biquet, lemos há dias que o doutor Charles Claoue apresentou na Assembleia Nacional um projecto de lei intitulado «Para um Estatuto da Medicina Livre» e que um grupo de parlamentares, numa atmosfera de compreensão e benevolência, vai estudar o problema do livre exercício da profissão de curador. Para facilitar a tarefa da comissão parlamentar, o sr. Noel Bayon, autor de «Miracles chez les Guerisseurs», resolveu enviar a cada membro um exemplar da sua obra, em que se encontram resumidos doze anos de estudos e experiências realizadas, de colaboração com os principais práticos da medicina livre, constituíndo, por isso, um testemunho irrefutável a aproveitar no momento oportuno.

Se o exemplo da Inglaterra ecoar no parlamento belga, poderemos dizer que o Espiritismo está de parabens, não obstante os coros que se levantam contra ele, acoimando-o de satânico e símbolo de retrocesso...

# Notas & Comentários

## «MAISON DES SPIRITES»

*Após muitos anos de encerramento motivado pela ocupação alemã que lhe destruíu o mobiliário e a copiosa biblioteca, reabriu a Casa dos Espiritas (Maison des Spirites), Rua Copernic, 8, Paris, doada por Jean Meyer, o grande benemérito do Espiritismo francês, a quem se deve igualmente o Instituto Metapsíquico Internacional.*

*À inauguração assistiram numerosas personalidades representativas de muitas agremiações espiritas disseminadas pela França e pela África do Norte, além de outras da Bélgica e da Inglaterra.*

La Revue Spirite *tem recolhido muitos donativos destinados às reparações em curso no edifício, tais como pinturas interiores e exteriores, aquecimento central, compra de mobiliário, etc., para que a reabertura em Outubro seja digna das tradições de tão útil colectividade.*

*Ao valente batalhador Hubert Forestier e seus prestantes colaboradores, entre eles René Chimier e Louis Fourcade, as nossas saudações com votos de prosperidade.*

## A MARCHA DO ESPIRITISMO

*O semanário inglês* John Bull *publicou vários artigos de Reynald M. Leister em que este jornalista narra as suas investigações durante três anos consecutivos. Ao contrário de outros que investigaram com ideia preconcebida, Mr. Leister concluiu desassombradamente e tornou público o seu testamento, conforme lemos na* Revue Spirite:

*«Só posso afirmar a lealdade das minhas experiências e dizer que as provas que obtive nestes três últimos anos obrigam-me a reconsiderar no meu antagonismo de outrora contra a teoria da comunicação espirita. Hoje estou convencido de que a vida é eterna e que certamente reencontraremos os entes cridos quando terminar a nossa missão terrena; que recolheremos como semeámos, o que se significa que nós próprios criamos as condições da nossa próxima existência e que a comunicação entre os dois mundos é um facto cientìficamente provado e uma verdade absoluta e essencial que temos o dever de espalhar neste mundo de dor e sofrimento».*

*Num livro intitulado «Eles Voltam», —* continua a Revue Spirite *— Leister publicará a resenha das suas experiências e relatará as suas dúvidas, para chegar à aceitação total da doutrina espirita. Entretanto sabe perfeitamente que a fraude voluntária ou involuntária existe e previne os investigadores sinceros contra os erros, as confusões e a má fé de certos médiuns, terminando por declarar que as comunicações não são tão directas nem tão simples como desejaríamos que fossem.*

*As conclusões de Reginald M. Leister são altamente consoladoras e compensam-nos dos motejos de escritores que se armam em juízes e sentenceiam sem ler o processo.*

## VISÕES SUPRANORMAIS

Região de Leiria *transcreveu de um grande jornal português a seguinte notícia, intitulada: «A Igreja católica lançou a maior excomunhão em massa do que há memória»:*

*«— Bamberg, 20 — Os dirigentes da igreja anunciaram hoje a excomunhão, pelo arcebispo católico Josef Otto Klolb, de 19 habitantes de Heroldsbach, perto desta cidade, por aceitarem alegadas visões miraculosas contrárias à doutrina da Igreja.*

*«Os referidos dirigentes dizem que foi a maior excomunhão em massa até agora realizada.*

*«As crianças da pequena aldeia afirmam de tempos a tempos que viram Santa Maria em visões sobrenaturais, dando em resultado um culto que atraíu grande número de visitantes, mas que provocou também fortes críticas de círculos clericais.*

*«O Vaticano proibiu este culto no princípio do corrente ano, sob a alegação de que as visões eram falsas».*

Região de Leiria *antecede este cumunicado com estas palavras judiciosas:*

*«Como se sabe, Francisco, Jacinta e Lúcia, três pequenos pastores, afirmaram há 34 anos ter tido na Cova da Iria uma visão sob a forma atribuída a Maria de Nazaré, que foi mãe de Jesus, pelo qual se manifestou o Cristo no mundo, impregnando-o de todas as possibilidades para ascensão e redenção mais rápida de seus habitantes. Noutros lugares do planeta outras crianças e mesmo adultos afirmaram ter visto aparições da mesma figura e de outras a que se atribuem grandes virtudes e poderes espirituais».*

*A infalibilidade papal, dogmatizada há oitenta anos num concílio ruidoso, não serve aos desígnios deste século. As crianças, quando entram na escola, já estão fartas de raciocinar. Chegam à idade dos excomungados de Heroldsbach e encolhem os ombros ao anátema. Joana d'Arc também teve suas visões e suas vozes e nem a fogueira bastou para as aniquilar.*

*Os próprios adeptos da igreja católica, apostólica e romana não tomam a sério excomunhões que desacreditam o poder espiritual. Cada um vale por suas obras e os actos é que revelam a criatura, que é livre de acreditar no que entender. Semelhantes acções contradizem o Evangelho e tiram a fé aos crentees sinceros.*

*Respeitamos todas as religiões, ainda as mais estranhas e obsoletas, mas há coisas que ultrapassam os limites do sentido espiritual e por isso nos rebelamos contra elas.*

## FEDERAÇÃO ESPIRITA INTERNACIONAL

*Desde que fixou em Londres a sua sede, a Federação Espirita Internacional tem feito evidentes progressos, como se verifica através de sua numerosa correspondência, sempre a crescer, de dia para dia. Assim, desde 1948 a 1951, inclusive, expediu 7.500 cartas. 1.858 em 1949; 2.758 em 1950 e 3.000 em 1951. O nosso confrade David W. Bedbrook é o seu operoso secretário, homem comunicativo e simpático, cujo bom senso muito tem contribuido para o êxito da sua missão.*

*O orgão oficial desta colectividade é* Jours Fraternally, *com o*

# Noticiário

## 26.º SORTEIO DE LIVROS ESPIRITAS

Continuam em pleno entusiasmo os sorteios de livros espiritas. Demonstra-se que o interesse pela leitura de boas obras toma incremento na zona de influência de *Estudos Psíquicos*. Há 26 meses que iniciámos esta modalidade de beneficência e os subscritores ainda não afrouxaram em seus gestos altruístas. Bem hajam todos quantos têm contribuído para a nossa cruzada em prol da pobreza envergonhada!

No 26.º sorteio, referente a Julho, foram distribuídas as seguintes obras:

1.º prémio — «Dois Mundos» — D. Virgínia Moura Lameiras Fernandes, de Lisboa.

2.º prémio — «Eça de Queiroz Póstumo» — José Pinho Trindade, de Luanda.

3.º prémio — «Nos Umbrais do Além» — Faustino Costa Andrade, do Porto.

4.º prémio — «Luz no Caminho» — Leonel Gomes Pinto, de Malange.

5.º prémio — «Pierino Gamba» — Armando Glória Alves, do Cartaxo.

6.º prémio — «50 Lições de Catecismo Espirita» — Anibal Gonçalves Portugal, de Mamodeiro.

Felicitamos os contemplados, pedindo-lhes que tragam novos subscritores.

## «O PORVIR»

Recebemos o 1.º número do mensário espirita *O Porvir*, editado pela Livraria Allan Kardec, de S. Paulo, sob a direcção de Pedro Granja, que já nos tem dado interessantes obras de carácter filosófico, como «Afinal, Quem Somos?» e outras, e secretariado pelo nosso amigo António Baptista Lino, gerente daquela Livraria.

O principal fim deste jornal é tornar conhecida a bibliografia espirita. Nas suas 12 páginas de grande formato encontrará o leitor elementos utilíssimos para a formação da mentalidade.

Felicitamos Baptista Lino pelo arrojado empreendimento e Deus permita que atinja os seus objectivos. O público necessita de orientação e nada como um jornal popular para levar o leitor à escolha de bons livros.

Esta publicação é única nos anais do Espiritismo e por isso lhe auguramos longa vida e pleno êxito. *Estudos Psíquicos* vai permutar gostosamente com *O Porvir*, desejando-lhe os maiores triunfos na sua carreira literária.

## «DIÁRIO DA BAHIA»

Este grande cotidiano que se publica em Salvador, capital da Bahia, passou há pouco por importantes modificações e criou uma secção permanente de Espiritismo, intitulada *Roteiro Espirita*, a cargo do nosso confrade professor António Virgílio Sobrinho, coadjuvado por Alfredo Miguel, redactor de *Estudos Psíquicos* naquela cidade.

Foi tal a reacção do público às crónicas espiritas destes intemeratos jornalistas, que o *Diário da Bahia* foi obrigado a aumentar a tiragem. Um dia em que a secção não apareceu por motivo de força maior, o chefe da redacção viu-se embaraçado para atender o telefone ... Hoje, o redactor faz questão fechada pela secção espirita.

Este jornal é neutro em matéria religiosa e por isso criou também uma secção destinada ao catolicismo, sob a direcção de um padre português.

As colunas do *Diário da Bahia* são tribuna livre onde o público encontra alimento a seu gosto.

Alfredo Miguel é um grande arauto. A sua prosa elegante e vernácula impõe-se por si mesma em qualquer parte e em qualquer revista. É um dos publicistas que melhor sabe escrever. Arrasta o leitor e convence-o com sábia argumentação, nunca descendo ao motejo ou à diatribe. Por isso, no jornalismo diário é que deve permanecer, como Deolindo Amorim, Amadeu Santos e outros igualmente combativos.

Quando abrirão os nossos jornais as suas colunas ao pensamento universal para a livre discussão das ideias? Dois ou três semanários tentaram a empresa, mas as facções surgiram novamente, cada qual a impor sua doutrina. Quem mais dinheiro tem... mais triunfa, porque o público já pouco se importa com a essência. A bola e o oquei lhe bastam para as suas vigílias...

## ENCADERNAÇÕES DE «ESTUDOS PSÍQUICOS»

No nosso depósito de livros encontram os coleccionadores lindos volumes de *Estudos Psíquicos* encadernados a percalina azul, que vendemos ao preço médio de 85$00.

*qual permutamos gostosamente, a exemplo de 130 publicações, entre semanários, decenários e mensários.*

*Organizou também uma biblioteca internacional proveniente em grande parte de ofertas de autores e editores de trinta e tantos países. Lá se encontram as edições de* Estudos Psíquicos *a atestar a nossa modesta contribuição na propaganda do ideal espirita.*

*Esta Federação mantém um ficheiro particular que lhe permite responder imediatamente acerca das actividades espiritas de certos países, regiões ou cidades.*

## FUNDO DE BENEFICÊNCIA

Recebemos os seguintes donativos, destinados ao Fundo Permanente de Beneficência e que muito agradecemos.

Mês de Agosto — D. Maria Fernanda Vaz de Freitas, de Lisboa, 10$00; Alberto Rosa, de Bissau, 20$00; José A. Pais de Carvalho, de Mangualde, 10$00; Menina Maria Aída Alves, de Sagres, 30$00; B. M., de Manique do Intendente, 5$00; I. S., de Lisboa, 20$00; Anónimo, 45$00; Subscrição do 26.º sorteio de livros espiritas, 225$00. TOTAL 365$00.

# Obras de Ciências Psíquicas e Filosofia Neo-Espiritualista

(em depósito nesta redacção)

| | br. | enc. |
|---|---|---|
| **DR. INACIO FERREIRA** | | |
| Novos Rumos à Medicina, 2 volumes encadernados de grande formato cada um | | 60$00 |
| Têm Razão ?, resposta magistral aos ataques feitos ao Espiritismo | 45$00 | 53$00 |
| **FRANCISCO CANDIDO XAVIER (Médium)** | | |
| Agenda Cristã, pelo *Espírito de André Luiz* | 15$00 | |
| Alvorada Cristã, pelo *Espírito de Neio Lúcio*, livro maravilhoso e educativo, para crianças de todas as idades | 18$00 | |
| Boa Nova (quadros evangélicos), ditados pelo *Espírito de Humberto de Campos* | 20$00 | 32$00 |
| A Caminho da Luz, pelo *Espírito de Humberto de Campos* | 25$00 | |
| Caminho, Verdade e Vida, pelo *Espírito de Emmanuel* | 30$00 | |
| Cartilha da Natureza, pelo *Espírito de Casimiro Cunha* | 26$00 | |
| O Consolador, pelo *Espírito de Emmanuel*, resposta a 461 perguntas | 24$00 | 35$00 |
| Crónicas de Além-Túmulo, ditadas pelo *Espírito de Humberto de Campos* | 30$00 | |
| Emmanuel, repertório de ensinamentos cristãos, ditados pelo Espírito de *Emmanuel* | 20$00 | |
| Falando à Terra, colectânea de mensagens de homens célebres brasileiros | 27$00 | 38$00 |
| Ha dois mil anos, romance empolgante ditado pelo *Espírito de Emmanuel* (nova edição) | 42$00 | 54$00 |
| 50 Anos Depois, continuação do romance supra, pelo *mesmo autor* | 38$00 | 50$00 |
| Jesus no Lar, pelo *Espírito de Neio Lúcio* | 15$00 | |
| Lázaro Redivivo, pelo *Espírito do irmão X* (Humberto de Campos) | 27$00 | |
| Libertação, pelo *Espírito de André Luiz* | 30$00 | |
| Luz Acima, crónicas pelo *Espírito de Humberto de Campos* | 27$00 | 38$00 |
| Mensageiros (Os), pelo *Espírito de André Luiz* | 34$00 | 46$00 |
| Missionários da Luz, pelo *Espírito de André Luiz*, obra dedicada às pessoas cultas | 38$00 | 50$00 |
| Nosso Lar, pelo *Espírito de André Luiz* | 30$00 | 42$00 |
| No Mundo Maior, pelo *Espírito de André Luiz* | 32$00 | 44$00 |
| Novas Mensagens, do *Espírito de Humberto de Campos* | | 38$00 |
| Obreiros da Vida Eterna, pelo *Espírito de André Luiz* | 40$00 | |
| Pão Nosso, pelo *Espírito de Emmanuel* | 32$00 | |
| Paulo e Estevão, nova edição, pelo *Espírito de Emmanuel* | 50$00 | 64$00 |
| Pontos e Contos, pelo *Irmão X* | 28$00 | |
| Renúncia, romance empolgante e consolador, destinado aos tristes e desesperados, ditado por *Emmanuel* | 50$00 | 62$00 |
| Reportagens de além-túmulo, pelo *Espírito de Humberto de Campos* | 27$00 | 38$00 |
| Volta Bocage, Sonetos pelo *Espírito de Bocage* | 16$00 | |
| Voltei, do *Espírito de Jacob* | 20$00 | |
| **OBRAS DIVERSAS** | | |
| A Abadia dos Beneditinos, romance mediúnico pelo *Espírito do Conde de Rochester* | 45$00 | |
| Afinal Quem Somos? por *Pedro Granja* | 50$00 | |
| Almas Crucificadas, empolgante romance mediúnico, ditado pelo *Espírito de Vítor Hugo* | 38$00 | |
| António de Pádua, por *Almerindo Martins de Castro* | | 35$00 |
| Almas que Voltam, romance espirita por *Fernando do Ó* | 26$00 | |
| Barqueira do Júcar, romance mediúnico, recebido por *J. F. Colavida* | 28$00 | 40$00 |
| Beijo (O) da Morta, romance mediúnico recebido por *Celestina Arruda Lança* | 22$00 | 34$00 |
| A Casa Assombrada, romance pelo *Dr. Bezerra Meneses* | 30$00 | |
| Chanceler (O) de Ferro, empolgante romance mediúnico ditado pelo *Espírito do Conde de Rochester* | 54$00 | 66$00 |
| Ciência Metapsíquica, pelo *Dr. Carlos Imbassahy*, obra magnífica que interessa a todos os estudiosos do Espiritismo | 30$00 | |
| Ciência Divina, pelo *Espírito de Jaime Braga*, recebido pelo médium *Doutor Porto Carreiro Neto* | 30$00 | 42$00 |
| Claustro (O), romance realista acerca da vida eclesiástica, por *Manuel Arão* | | 35$00 |
| Conselhos a Meu Filho, (colectânea de ensinamentos morais muito interessantes), pelo *Dr. Inácio Ferreira* | | 15$00 |
| Contribuições para o Espiritismo, por *Alexandre Dias* | 12$00 | |
| Corpo e Espírito, por *Carlos Imbassahy* | 20$00 | 32$00 |
| Cristianismo (O) do Cristo e o dos Seus Vigários, pelo *Padre Alta* | 45$00 | |
| Cruzada Redentora, romance reencarnacionista de fundo histórico, por *António Lima* | 40$00 | 54$00 |
| Um Caso de Desmaterialização Parcial do Corpo de Um Médium, por *Alexandre Aksakoff* | 26$00 | |
| De Cá e de Lá, estudo comparativo do Espiritsmo com várias religiões, pelo *Dr. Romeu Camargo* | | 35$00 |
| Deus para as Criaturas, *mensagens mediúnicas muito interessantes* | 40$00 | |
| Dialética e Metapsíquica, por *Humberto Mariotti* | 26$00 | |

*(Continua na 4.ª página de capa)*

**O PREÇO DESTAS OBRAS PODE SER ALTERADO SEM AVISO PRÉVIO**

| | br. | enc. |
|---|---|---|
| Do Calvário ao Infinito, grande romance mediúnico, ditado pelo *Espírito de Vitor Hugo* | 54$00 | 66$00 |
| Dor Suprema, grande romance mediúnico ditado pelo *Espírito de Vitor Hugo* | 54$00 | |
| Eça de Queiroz Póstumo (Comunicações de Eça de Queiroz ditadas a Fernando de Lacerda) | 20$00 | 32$00 |
| Eleonora, romance espírita por *Codro Palissy* | 42$00 | |
| Elucidações Evangélicas (resumo da obra de Roustaing), pelo *Dr. António Luiz Saião* | 52$00 | 64$00 |
| **Entre dois mundos (romance), por *Antoinette Boudin*** | **20$00** | **32$00** |
| Erros Doutrinários, por *Júlio Abreu Filho* | 18$00 | |
| **Espiritismo (O) à luz dos Factos** pelo *Dr. Carlos Imbassahy* | 50$00 | 64$00 |
| **Espírito (O) Consolador, pelo *Padre Marchal*** | 32$00 | 45$00 |
| Espiritismo (O) e os Problemas Humanos, por *Deolindo Amorim* | 25$00 | |
| Existência (A) de Deus e a Imortalidade da Alma, por *Adauto Pontes* | 17$00 | |
| Expiação, por *Areolindo Gorjão* | 24$00 | 36$00 |
| **Factos Espíritas, por *William Crookes*** | 20$00 | 28$00 |
| Fantasmas, Fantasias e Fantoches, por *Carlos Imbassahy* e *Pedro Granja*, grande resposta aos detractores do Espiritismo | 60$00 | |
| Faraó (O) de Mernephtah, romance mediúnico ditado pelo *Espírito do Conde Rochester* | 42$00 | |
| Fazenda (A) Mal Assombrada, romance por *Alexandre Dias* | 20$00 | |
| Fenomenologia Mediúnica, tese de doutoramento, pelo *Dr. O. Emboaba* | 15$00 | |
| Grande (A) Síntese, obra maravilhosa de ciência e filosofia espiritualista, por *Pietro Ubaldi* | | 150$00 |
| **Herculanum, romance mediúnico ditado pelo *Espírito do Conde Rochester*** | 38$00 | 50$00 |
| Interpretação do Apocalipse, por *Cairbar Schutel* | 10$00 | |
| Irmãos de Jesus, por *Kruger de Matos* | 10$00 | |
| Jesus Perante a Cristandade, pelo *Espírito de Bittencourt Sampaio* | 20$00 | |
| **Lídia, romance mediúnico, recebido por *J. Suriñac*** | 30$00 | |
| Magnetismo Curativo, por *A. Bué* | 38$00 | |
| **Marteta (páginas de duas existências), romance medúnico, recebido por *Daniel Artazú*** | 32$00 | 44$00 |
| **Martírio (O) dos Suicidas, por *Almerindo Martins de Castro*** | 22$00 | |
| **Memórias de uma alma, romance mediúnico, recebido por *J. Suriñac*** | 30$00 | |
| Memórias do Padre Germano, por *Amália Domingo Solér* | 42$00 | 54$00 |
| Margem (A) do Espiritismo, pelo *Dr. Carlos Imbassahy* | 24$00 | |
| Mediunidade (A) e a Lei, por *Carlos Imbassahy* | 22$00 | 30$00 |
| Mediunidade (A), por *Edgar Armont* | 35$00 | |
| Médiuns e Mediunidades, por *Cairbar Schutel* | 24$00 | |
| Meios (Os) Físicos e Naturais na Profilaxia e Cura, pelo *Dr. Fred Wachsmann* | 35$00 | |
| Na Seara do Mestre, por *Vinicius* | 30$00 | |
| **Na Sombra e na Luz, grande romance mediúnico, ditado pelo *Espírito de Vitor Hugo*** | 36$00 | 48$00 |
| **Nas Pègadas do Mestre, por *Vinicius*** | 30$00 | 42$00 |
| **Nova (A) Luz, ditado mediúnico de crítica a Maeterlinck, por *George Déjean*** | 20$00 | |
| Nova (A) Revelação, por *A. Connan Doyle*, A conversão espírita do criador de «Sherlok-Holmes» | 20$00 | |
| No Limiar do Etéreo, Estudo da Voz Directa, por *Artur Findlay* | 24$00 | |
| **Outro (O) Lado da Vida, por *Carl du Prel*** | 24$00 | |
| Para o Alto, Contos e Apólogos espíritas, por *Leopoldo Machado* | 26$00 | |
| **Pela Vitória do Espírito, pelo *Dr. Fred Wachsmann*, de colaboração com Isidoro Duarte Santos** | 50$00 | |
| Poeira da Estrada, por *Júlio Abreu Filho* | 12$00 | |
| As Profecias de Daniel e o Apocalipse, por *Sir Isaac Newton* | 60$00 | |
| **Redenção, romance mediúnico ditado pelo *Espírito de Vitor Hugo*** | 36$00 | |
| Reencarnação, por *Djalma Farias* | 18$00 | |
| Região em Litígio entre este mundo e o outro, por *Roberto D. Owen* | 45$00 | |
| Reis, Príncipes e Imperadores, casos célebres de psiquismo, por *Almerindo Martins de Castro* | 24$00 | |
| Religião, pelo *Dr. Carlos Imbassahy* | 28$00 | |
| **Roma e o Evangelho, por *J. Amigó y Pellicer*** | 40$00 | 52$00 |
| **Rosário (O) de Coral, pelo *Dr. A. Wylm*, médico neurologista** | 26$00 | 38$00 |
| Sessões Práticas e Doutrinárias do Espiritismo, por *Aurélio Valente* | 30$00 | |
| Síntese do Novo Testamento, destinada aos estudiosos, por *Minimus* | 25$00 | |
| **Spiritus Maledictus, romance mediúnico recebido por *J. Suriñac*** | 22$00 | |
| Sinal da Vitória, romance ditado pelo *Espírito do Conde Rochester* | 48$00 | |
| Teatro da Mocidade, por *Leopoldo Machado* | 25$00 | |
| Trabalho dos Mortos (O), pelo *Dr. Nogueira de Faria*, 1 grosso volume | | 80$00 |
| Uma (Apenas) Sombra de Mulher, romance espírita por *Fernando do Ó* | 27$00 | |
| Vida (A) Além do Véu, descrições do Além pelo *médium G. Vale Owen* | 23$00 | 35$00 |
| Vida (A) no Outro Mundo, por *Cairbar Schutel* | 23$00 | |
| Vida de Jesus, por *António Lima* | 30$00 | |
| **Vingança (A) do Judeu, romance ditado pelo *Espírito do Conde Rochester*** | 46$00 | 58$00 |
| Voz (A) do Antigo Egito, por *F. V. Lorenz*, revelações mediúnicas em egípcio antigo | 20$00 | |
| Vozes (E as) falaram, novela empolgante, por *Fernando do Ó* | 30$00 | |

**O PREÇO DESTAS OBRAS PODE SER ALTERADO SEM AVISO PRÉVIO**

VISADO PELA COMISSÃO DE CENSURA

# ESTUDOS PSIQUICOS

*Mensário de Estudos Psíquicos e Neo-espiritualismo Experimental*

MAJOR EURICO ZUZARTE

*(Ver pág. 265)*

## CONTÉM:

A Ideia, da **Redacção**; Em Defesa do Espiritismo, pelo **Coronel Faure da Rosa**; A Subconsciência, por **Tito L. Bancéscu**; Major Eurico Zuzarte; Exercício da Actividade Espirita (Tese apresentada por **Paulo Hecker** ao II Congresso Espirita do Rio Grande do Sul, em 1951); Este Mundo e o Outro (Transcrição do Capitulo X do livro *Silver Birch Speaks)*; Sejamos Optimistas, por **José Simões de Matos**; Noções de História da Filosofia, por **Deolindo Amorim**; Forças Neutralizantes, por **Alfredo Miguel**; Uma Tese e Uma Atitude; Regras para Melhorar a Sorte; O Mistério Irresistível dos Fantasmas, por **Rufino Juanco**; A Vaidade, por **Adelaide Ivone de Sousa**; O Espiritismo é Demoníaco?, por **F. Noronha**; Os Casos de Calté e Hurkos (Segundo a Revista *Poin de Vue-Images du Mond)*; Crónica Mundial, por **Isidoro Duarte Santos**; Notas & Comentários; Noticiário.

13.º ANO SETEMBRO DE 1952 N.º 9

MARIA G. DUARTE SANTOS
Fundadora e antiga Directora

## REDACTORES — CORRESPONDENTES

| | |
|---|---|
| **Rio de Janeiro** | *Deolindo Amorim* |
| **Nova Iguaçú** | *Leopoldo Machado* |
| **Uberaba** | *Dr. Inácio Ferreira* |
| **Baia** | *Alfredo Miguel* |
| **Porto Alegre** | *Dr. Paulo Hecker* |
| **Gubbio, Itália** | *Dr. Pietro Ubaldi* |
| **Belo Horizonte** | *Dr. Noraldino de M. Castro* |
| **Buenos Aires** | *Dr. Luís Postiglioni* |
| **Paris** | *Henri Regnault* |
| **Liège** | *Achille Biquet* |
| **Baurú** | *Nabor da Graça Leite* |
| **México** | *Rufino Juanco* |
| **Rosário** | *Tito Livio Bancescu* |

## REPRESENTANTES NO BRASIL

| | | | |
|---|---|---|---|
| **Rio de Janeiro** | *Dr. José Bittencourt A. Coutinho* | **Fortaleza** | *José Borges dos Santos* |
| **S. Paulo** | *"Alvorada de Uma Nova Era"* | **Franca** | *Dr. Angelo Morato* |
| **Campos** | *Clóvis Tavares* | **Cruzeiro** | *José Zácaro Neto* |
| **Curitiba** | *João Ghignone* | **Passo Fundo** | *Ney Vaz da Silva* |
| **Porto Alegre** | *José Simões de Matos* | **Juiz de Fora** | *Orville Derby Dutra* |
| **Ribeirão Preto** | *Dr. Jaime Monteiro de Barros* | **Pelotas** | *Dr. Djalma de Matos* |
| **Belo Horizonte** | *Jorge Béranger da Silva* | **Bajé** | *José Ferreira da Mota* |
| **Maceió** | *Jaime Xavier da Silva* | | |

**Mário Caeiro Alves — representante em viagem no interior do Brasil**

Os artigos assinados são da responsabilidade dos seus autores ★ Não se devolvem originais, sejam ou não publicados

## ASSINATURAS

Continente (cada série de 6 números, não incluindo as despesas de cobrança), 30$00 — Brasil (12 números), Cr. $60,00 — Colónias (12 números) moeda equivalente a 70$00 — Número avulso 5$00 — Número atrasado, 6$00.

**Orgão do Centro Espiritualista Luz e Amor, de Lisboa, e da Maternidade Casa da Mãe Pobre, do Rio de Janeiro**

## Obras de Ciências Psíquicas e Filosofia Neo-Espiritualista

(em depósito nesta redacção)

| | br. | enc. |
|---|---|---|
| **ALLAN KARDEC** | | |
| A Prece | 10$00 | |
| Espiritismo | 15$00 | |
| O Principiante Espirita | 16$00 | |
| O que é o Espiritismo | 16$00 | |
| O Livro dos Espíritos | 30$00 | 42$00 |
| O livro dos Médiuns | 30$00 | 42$00 |
| O Evangelho Segundo o Espiritismo | | 42$00 |
| O Céu e o Inferno | 32$00 | 44$00 |
| A Génese (nova edição) | 32$00 | 44$00 |
| Obras Póstumas | 30$00 | 42$00 |
| Vade-Mécum Kardequiano | 16$00 | |
| **LEON DENIS** | | |
| Catecismo Espirita | 12$00 | |
| Cristianismo e Espiritismo | 30$00 | 42$00 |
| O Além e A obrevivência do Ser | 15$00 | |
| Depois da Morte, nova edição | 45$00 | |
| O Problema do Ser e do Destino (nova edição) | 50$00 | 62$00 |
| Joana d'Arc Médium | 40$00 | 52$00 |
| El Problema del Ser e del Destino | 50$00 | |
| No Invisível (nova edição) | 52$00 | |

| | br. | enc. |
|---|---|---|
| **GABRIEL DELANNE** | | |
| O Espiritismo Perante a Ciência | 40$00 | 52$00 |
| O Fenómeno Espirita | 35$00 | |
| A Alma é Imortal | 52$00 | |
| **ERNESTO BOZZANO** | | |
| A Crise da Morte | 23$00 | |
| Enigmas da Psicometria | 27$00 | |
| Animismo ou Espiritismo? | 40$00 | 52$00 |
| Fenómenos Psíquicos no momento da Morte | 35$00 | |
| Pensamento e Vontade | 20$00 | |
| Xenoglossia | 30$00 | |
| **CAMILLE FLAMMARION** | | |
| Deus na Natureza | 45$00 | |
| O Fim do Mundo | 32$00 | |
| Sonhos Estelares | 24$00 | |
| Stella (romance astronómico) | 40$00 | |
| Urânia | 28$00 | |

*(Continua na 3.ª página de capa)*

**O PREÇO DESTAS OBRAS PODE SER ALTERADO SEM AVISO PRÉVIO**

# ESTUDOS PSIQUICOS

*Mensário independente ao serviço do Espiritismo luso-brasileiro*

**Fundadora e antiga Directora — Maria Gonçalves Duarte Santos**

13.º ANO — LISBOA, SETEMBRO DE 1952 — N.º 9

| Redactor | Director, Editor e Proprietário | Administradora |
|---|---|---|
| **Ramos Pereira** | **Isidoro Duarte Santos** | **Maria Eugénia** |

Redacção e Administração: RUA DO SALITRE, 149-1.º — LISBOA — Telefone 5 6605

Composto e Impresso na EDITORA GRÁFICA PORTUGUESA, LDA. — Rua Nova do Loureiro, 20 — Telefone 2 5295 — LISBOA


# A IDEIA

*HÁ pessoas de tal modo afastadas das realidades espirituais, que não podem compreender o valor de uma ideia, a atracção que ela exerce no aglomerado humano solicitado por mil coisas diferentes. O objectivo, o palpável, o que tocamos com os dedos dá-nos a sensação de presença directa; e os mais cómodos e desinteressados dos problemas psíquicos satisfazem-se com esse mundo acanhado, julgando que a vida se encerra nas quatro operações aritméticas.*

*A maioria é assim que pensa e por isso a limitação do horizonte como que engrandece a sombra do indivíduo que deseja altear-se. Mas não é esse o caminho da sabedoria. A existência planetária não tem muralhas que tolham a marcha do ser pensante. Mesmo circunscrito, mesmo emparedado, ele avança e se distende, de facho erguido e volição serena, como asa de condor em surto grandiloquente. Que é que o impede de comunicar aos outros a chama do seu credo? O verbo feito carne subtiliza-se, adquire fluidez, imponderabilidade magnetizante e espraia-se, influenciando o meio, dilatando os elementos de acção e proporcionando bases de grande alcance à consolidação do ideal.*

*A história regista exemplos que atravessaram os séculos com o mesmo poder aliciante e ainda hoje estimulam e induzem à materialização de extraordinárias empresas. O braço executante limita-se ao movimento automático, que não transcende a grandeza material. Se não fosse a permanência da vontade, o passo do homem não iria além do risco na areia.*

*Quem vive do pensamento domina o imponderável, leva o génio a descobertas famosas, impròpriamente chamadas criações, e avança no futuro, enquanto as caravanas olham para trás, saudosas da noite milenária. A ideia enche o mundo interior do ser, iluminando-o ou ensombrando-o, origina impulsos para a frente e para trás, antecipa revoluções morais e sociais e orienta as almas em seus anseios de progresso.*

*Tudo o que vemos de belo e grandioso, fundido ou cinzelado como desafio ao tempo, nasceu de uma ideia inicial de aspecto comesinho, mas que foi crescendo no silêncio do homem para se desdobrar em projecções gigantescas. Os olhos contemplam então o quase maravilhoso e fazemos esforços hercúleos para acreditar no que vemos. Isto, quanto ao físico, a parte menor da criação, tangível aos sentidos comuns e que nos envolve como aparência grosseira. No moral e no mental o problema é mais vasto e complicado. O homem perde-se em viagens inéditas, conjecturando caminhos novos, quantas vezes para volver ao mesmo ponto, abroquelado aos mesmos erros e às mesmas dúvidas! Durante esse lapso, o espírito viveu intensamente e despertou na penumbra terrena, como águia em subterrâneo. Mas torna a voar, a contagiar e a iluminar, num trabalho incoercível de minutos ou de séculos, sem parar um momento, corrida vertiginosa da qual depende a situação do mundo.*

*As ideias pertencem a todos os departamentos do espírito; estratosferas ou batisfera, sol ou sombra, luz ou treva, tudo é esquadrinhado pela centelha volátil, tudo é vivido em alegria ou dor por esse guardião-mór dos actos humanos que está em toda a parte. E dentro dele — não sabemos em que ponto — um juiz integérrimo a pesar o bem e o mal, a vigiar os movimentos, a acicatar, a advertir, fiel de balança que os anos não enferrujam, que viveu ontem e viverá amanhã...*

*Nada deste mundo tem poder sobre as ideias. Impedi-la de circular nos veículos da matéria não é extingui-la ou depauperá-la. Mesmo do seu mundo irradia força e leva a humanidade à explosão mental que precede as grandes metamorfoses.*

# EM DEFESA DO ESPIRITISMO

Pelo CORONEL FAURE DA ROSA

*A pedido de alguns amigos, publicamos a seguir a resposta que o nosso saudoso colaborador Coronel Faure da Rosa deu em 1947 ao Dr. Duarte Leite, que no* Primeiro de Janeiro, *do Porto, se permitiu desacreditar malèvolamente, a doutrina espirita. Essa réplica magistral saiu a lume no* Mensageiro Espirita. *É com grande prazer que divulgamos o presente trabalho, como preito ao operoso trabalhador.*

Em 12 de Janeiro de 1946 o Dr. Duarte Leite — antigo Professor de Matemática e Astronomia de reputada capacidade intelectual e cultural — publicou em «O Primeiro de Janeiro» um artigo contra o Espiritismo, que me mereceu reparos pelo propósito manifesto de desacreditar a doutrina e de lançar a confusão entre os seus adeptos. Em 20 do mesmo mês dirigi uma carta ao Director daquele jornal em que pedia a publicação de algumas observações às assertivas do Dr. Duarte Leite. «O Primeiro de Janeiro» recusou a publicação da minha carta, a qual veio a ser publicada na revista «Estudos Psíquicos» de Fevereiro do mesmo ano e depois distribuída profusamente em separata. O semanário de Leiria «Região de Leiria» reproduziu na íntegra essa minha carta.

Em 17 de Janeiro de 1947 — quase decorrido um ano — pessoa das minhas relações anunciou-me a publicação recente de um opúsculo do Dr. Darte Leite intitulado «Contra o Espiritismo» *(comentários à sua defesa por um espirita graduado).*

O anti-espiritismo sofístico do autor do opúsculo, exige que eu volte à estacada *em defesa da minha dama:* o Espiritismo.

O Doutor tardou... mas arrecadou farta colheita de detracção forrageada na sementeira anti-espirita de Paul Heuzé e do Dr. J. Grasset.

Vamos por partes e devagar. Há que começar pelo princípio.

## I

### SÍNTESE DA DOUTRINA E DA FENOMENOLOGIA ESPIRITA

Na conferência pública que fiz no «Condes», em 17 de Maio de 1942 (1), declarei logo no começo que não ia ocupar-me do chamado «baixo espiritismo» onde medram as patranhas e os exploradores e onde se geram crendices que conduzem a um misticismo doentio. «O Espiritismo de que vou tratar — afirmei eu — é aquele que não abdica da razão para julgar as comunicações; que nos deixa sempre livres de as aceitar ou rejeitar por mais faustoso que seja o nome com que o comunicante se enfeite».

Hoje, como então, só desse Espiritismo vou tratar.

O espiritismo que por aí se exibe, a torto e a direito, com paupérrimas mediunidades ou mesmo pseudo-mediunidades — salvo raras excepções — serve mais para desacreditar o Espiritismo do que para o acreditar.

Há criaturas que se dizem «médiuns» que incorporam «espíritos» com mais facilidade que envergam peças de vestuário. São verdadeiros *Fregolis* de espíritos, ali mesmo nas barbas dos assistentes. Assim que um «desincorpora», surge logo outro a incorporar». De modo que, só por milagre o que sai não esbarra com o que entra. É claro que *isto* não é Espiritismo.

O Espiritismo que defendo pretende apoiar a sua filosofia em factos controlados e averiguados; o essencial é que esses factos não sejam erróneos. Muitas vezes a sua objectividade não oferece dúvidas.

### QUE É O ESPIRITISMO?

O Espiritismo é uma doutrina fundada na existência nas manifestações e no ensinamento dos Espíritos.

A própria doutrina que os Espíritos hoje nos ensinam nada tem de novo. Encontramo-la por fragmentos na maior parte dos filósofos da Índia, do Egito e da Grécia e toda inteira no ensinamento de Jesus-Cristo. O Espiritismo moderno ou neo-espiritualismo, veio, apenas confirmar com novos testemunhos, demonstrar por factos verdades desconhecidas ou mal compreendidas, restabelecer o verdadeiro sentido daquelas que têm sido mal interpretadas.

O Espiritismo prova de maneira patente, irrefragável, a existência da alma, a sobrevivência da personalidade, da individualidade depois da morte, as penas e as recompensas futuras.

O Espiritismo dulcifica a agrura da vida; acalma o desespero e a agitação da alma; dissipa as incertezas ou os terrores do futuro; detém o pensamento de abreviar a vida pelo sucídio. Assim, torna felizes aqueles que o estudam e o penetram: está aí o grande segredo da sua rápida difusão.

Sob o ponto de vista religioso, o Espiritismo tem por base as verdades fundamentais de todas as religiões: Deus, a alma, a imortalidade, as penas e as recompensas futuras; mas é independente de qualquer culto particular. O seu fim é provar àqueles que negam ou duvidam da existência da alma, que ela sobrevive ao corpo; que ela sofre depois da morte as consequências do bem e do mal que praticou durante a vida corporal.

Como moral, o Espiritismo é essencialmente cristão, porque aquela que o Espiritismo ensina não é mais que o desenvolvimento e a aplicação da de Cristo, a mais pura de todas e cuja superioridade ninguém contesta.

O Espiritismo, sendo independente de qualquer forma de culto, não preconizando nenhum e não se ocupando de dogmas particula-

(1) Esta conferência de grande repercussão nos meios lisbonenses, foi promovida pela revista *Estudos Psíquicos.*

res, não é uma religião especial, porque não tem padres, nem templos.

O Espiritismo prova que as almas dos chamados «mortos» podem comunicar com os vivos (1).

Milhares de experiências demonstram que no nosso planeta, não há alma sem corpo e que os corpos condicionam a actividade da alma — escreve Edmond Wietrich (2). Os desencarnados não pensam nem sentem da mesma maneira que nós. O mais elementar estudo de biologia e de psicologia esclarece-nos a este respeito. Quando estamos em presença de manifestações do mundo invisível, tais manifestações não nos aparecem no estado natural, na sua pureza original.

De resto, para se tornarem perceptíveis necessitam de um vestuário de empréstimo confeccionado com energias ponderáveis, que mascaram a sua verdadeira fisionomia. Esse vestuário de empréstimo é o médium que, como todos os vestuários, pode ser, e é, certamente, mais ou menos bem feito.

A filosofia espirita admite que o nosso corpo ponderável não é, de maneira alguma, o supremo trabalho da Natureza, pois um outro corpo, infinitamente mais subtil e mais delicado, pode existir já no estado potencial, na intimidade dos nossos tecidos.

A filosofia espirita afirma que há em cada indivíduo, detrás de uma personalidade mais fictícia que real, uma individualidade profunda, imortal, que, portanto, resiste ao choque da morte. Esta individualidade não é idêntica, como têm pretendido, à do «morto psicológico» ou a uma «memória inconsciente». Estes termos são verdadeiras contradições, porque não há mais «morto psicológico» que morto biológico, e uma «memória inconsciente» não faz mais sentido que uma «imobilidade errática» ou uma «humidade seca».

A filosofia espirita rejeita igualmente a extinção do nosso *eu subliminar* ou antes a sua integração numa «Memória Cósmica» ou numa «Consciência Universal»; pretende que há em cada ser qualquer coisa de irredutível, uma espécie de pigmentação psicológica que o distingue, que faz com que seja ele próprio e não qualquer outro.

O Espiritismo acredita no valor dos indivíduos, no determinismo e também na liberdade da sua acção. Tudo que é do passado pertence ao determinismo. Uma inexorável lei de causalidade preside aos actos que praticamos. Esses actos acabam por formar como que engrenagens que nos prendem e nos moem. É a Justiça Imanente em toda a sua grandiosa severidade. Nenhum acaso, nem poder arbitrário preside à nossa sorte: somos nós que, preparando futuros determinismos, nos tornamos árbitros do nosso destino.

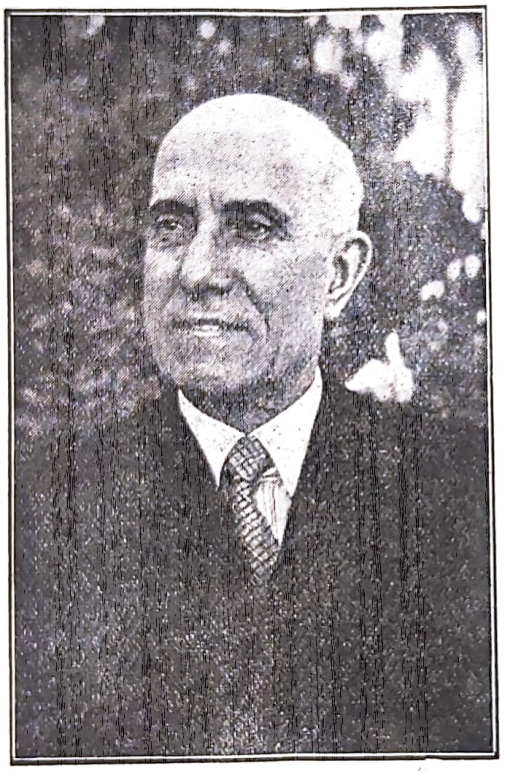

*Coronel Faure da Rosa*

Se o passado pertence ao determinismo, o futuro é obra da liberdade. O determinismo não é mais que a liberdade consolidada.

***O Espiritismo ensina que fora da Caridade não há salvação.***

Mas a Caridade não consiste em dar esmola, que a esmola humilha. A Caridade pratica-se essencialmente por pensamentos, palavras e obras. Caridoso por pensamentos é aquele que tem indulgência para as faltas do próximo; caridoso por palavras é o que nada diz que possa prejudicar o próximo; caridoso por obras é aquele que, na medida das suas forças, assiste ao próximo.

Aquele que nutre contra o próximo sentimentos de animosidade, de ódio, de ciume ou de rancor, falta à caridade. Mente, se se disser cristão e ofende a Deus.

## SER ESPIRITA (3)

Ser espirita é acreditar — primeiro que tudo — que a realidade final do universo é espírito, que detrás deste mundo de aparência fugaz se dissimula uma realidade cujos aspectos não são mais — por assim dizer — que transparências. Ser espirita é acreditar que cá em baixo, no nosso planeta, a mais subida manifestação desse espírito é o homem, no qual o espírito se derrama, depois de por muito tempo ter procurado o seu caminho — como que às apalpadelas — nas inumeráveis sinuosidades de uma laboriosa evolução.

Ser espirita é acreditar que o nosso corpo carnal não é tudo, porque — embora se trate do mais evoluído entre os outros corpos — não é mais que um invólucro inferior em volta do qual se estende, como uma orla luminosa, um corpo mais subtil, uma zona radiante onde o espírito evolui com mais facilidade.

Ser espirita é acreditar ainda que este corpo subtil de contornos variáveis pode libertar-se e desprender-se, à maneira de um fruto maduro, do seu triste companheiro (o corpo carnal), levando consigo o melhor de nós mesmos: tudo o que era pensamento, liberdade, vida.

Ser espirita, finalmente, é afirmar que este pensamento, que — desde sempre e sem desfalecimento, impeliu na sua frente a matéria tenebrosa — pode, em certos casos, regressar para nos impressionar de novo e manifestar-se de maneira sensível ao nosso espírito atento.

---

(1) *Allan Kardec:* «Le Spiritisme à sa plus simple expression, p. 11, 13, 14, 15, 16.

(2) «Le Mystére du Sixième Sens» (1931).

(3) *Edmond Wietrich — obra citada.*

## HIPÓTESE ESPIRITA

Nos «Anais das Ciências Psíquicas» de 1906, Bozzano concluía assim o estudo que fez sobre os fenómenos metapsíquicos:

«O facto da existência dos fenómenos metapsíquicos considerados em relação à lei da evolução e sem ter em conta a hipótese espirita, basta para demonstrar a sobrevivência do espírito depois da morte do corpo. O escol das inteligências que têm estudado ou ainda estudam os fenómenos metapsíquicos, estão de acordo com Myers em afirmar que a prova da existência de faculdades supranormais no plano subconsciente do Eu, deve considerar-se como solução afirmativa do problema da sobrevivência».

Hans Driesch, Professor da Universidade de Leipzig, afirmou no último Congresso Metapsíquico de Paris: «Eu não sou espirita, mas julgo que o Espiritismo é ainda a teoria explicativa mais simples e menos artificial e que devemos mantê-la como hipótese de trabalho».

Na opinião de Oliver Lodge, uma das provas de que a inteligência comunicante excede a do médium é dada pelo discorrer e pelas maneiras das personagens (1).

À dama conhecida sob o nome de «A mulher de bom humor», ouviu-a Lodge falar com Myers com tal acerto e distinção que era completamente impossível supor que fosse proveniente da ignorante mulher do povo que servia de médium. Era evidente que a médium intervinha tanto na substância das mensagens, como o telegrafista interfere nos telegramas que recebe.

Bozzano afirma (2) que nada pode haver tão contrário à verdade como supor que os defensores da hipótese espirita firmem o seu ponto de vista em um acto de fé. É justamente o contrário que se verifica. A força de expansão do Espiritismo reside precisamente no facto de ter banido para sempre os «actos de fé», baseando-se exclusivamente nas induções e deduções dos factos, do mesmo modo que em qualquer outro departamento do saber humano.

A favor da hipótese espirita depõem os casos de xenoglossia em que os espíritos comunicantes falam e escrevem em língua desconhecida de todos os assistentes (3).

Se é verdade que o Espiritismo *é tomado em sentido religioso* por uma multidão de almas simples, não quer dizer que ele *seja religioso*, mas tão sòmente que as conclusões rigorosamente experimentais e, portanto, científicas, a que conduzem as investigações mediúnicas, têm a virtude de reconfortar um grande número de almas atormentadas pela dúvida.

Os opositores não deviam esquecer que acima dessa multidão *em que prevalece o sentimento* está uma coorte numerosa de experimentadores exercitados nos métodos científicos, também homens de ciência, *em que prevalece a fria razão*, os quais examinaram os factos com o fim exclusivo de pela Verdade procurar a Verdade. Se acabaram por aderir à hipótese espirita, não quer isso dizer que se tenham tornado místicos, senão que se convenceram, experimentalmente, de que essa hipótese era a única capaz de explicar o conjunto da fenomenologia examinada. Nem Myers, nem Hodgson, nem Hyslop, nem Barrett, nem a Sr.ª Verrall, nem Lodge, nem Zöllner, nem Du Prel, nem Aksakoff, nem Boutleroff, nem Flammarion, nem Lombroso, nem Brofferio, nem ele, Bozzano, tinham tendências místicas; ao contrário, quase todos eram dominados por convicções positivo-materialistas. Foi a eloquência irresistível dos factos e sobre tudo, a constatação imponente da convergência admirável das provas —anímicas e espiríticas— para a demonstração da existência e sobrevivência da alma, que os levaram a concluir definitivamente em favor da hipótese espirita. As conclusões a que chegaram são, pois, rigorosamente científicas, tanto, pelo menos, como as que embevecem os seus opositores... (4).

O nosso Sampaio Bruno — filósofo de nomeada — entende que o Espiritismo é um erro, porque «é a subordinação da liberdade da transcendentalidade à vontade prepotente do homem» (5).

Mas é precisamente o contrário que acontece: somos nós, viventes na Terra, que estamos subordinados à vontade dos desencarnados que raras vezes podem projectar-se por não encontrarem fàcilmente a afinidade que lhes permita estabelecer a «relação psíquica», sem a qual é impossível objectivar qualquer comunicação.

## ANIMISMO E ESPIRITISMO (6)

Animismo e Espiritismo representam o duplo aspecto pelo qual se apresenta a mesma fenomenologia proveniente duma causa única constituída pelo espírito humano na sua dupla fase de existência: «a encarnada» e «a desencarnada».

Na classificação dos casos de identificações espiritas, encontram-se numerosos episódios obtidos com a ajuda de manifestações habitualmente anímicas, como sob o ponto de vista rigorosamente científico é relativamente raro encontrar nas manifestações ordinàriamente anímicas incidentes especiais que cientìficamente sejam capazes de anular a explicação natural da probabilidade espirita.

«O animismo é o complemento do Espiritismo; e a tal ponto que, sem animismo, ao Espiritismo faltaria fundamento».

As hipóteses do animismo e do Espiritismo, longe de se neutralizarem mùtuamente, completam-se uma à outra, e, por consequência, ambas são indispensáveis à interpretação global dos fenómenos metapsíquicos.

Sob outro ponto de vista — continua o Professor Bozzano — é de notar que, do domínio metapsíquico, relativamente à realidade indubitável dos fenómenos anímicos, se deveria inferir que a produção de tais fenómenos subentende na subconsciência humana faculdades psíquicas prodigiosas, independentes da lei de evolução biológica, capazes de penetrar o passado, o presente e o futuro. Isto leva, lògicamente, a supor, no homem, a existência de um espírito sobrevivente ao falecimento do corpo. Essas faculdades representariam os sentidos espirituais anteriormente existentes, no estado latente, nos recônditos da subconsciência humana, à espera de emergirem e funcionarem num meio apropriado após a crise da morte, como os sentidos terrestres existem, antecipadamente formados, no estado latente, no embrião, à espera de emergirem e funcionarem no meio terrestre após a crise do nascimento.

---

(1) *Memoires*, de Oliver Lodge.
(2) *Metapsiquica Humana* —p.52.
(3) *Bozzano;* obra citada p. 129.
(4) *Bozzano:* obra citada p. 259.
(5) *«A Ideia de Deus»*, p. 153.
(6) *Bozzano:* obra citada, p. 55.

Por outras palavras: assim como o embrião humano destinado a viver e a funcionar no meio terrestre, chega a este meio provido de sentidos apropriados e antecipadamente constituídos, assim deve acontecer ao espírito desencarnado, quando chega ao meio espiritual. É impossível que os sentidos espirituais sejam criados do nada no momento da morte. Daqui se deve concluir que, se o espírito sobrevive, deve possuir sentidos, antecipadamente formados, no estado latente, pronto a despertar na nova fase de existência. Se assim não fosse o espírito não sobreviveria à morte do corpo. Donde resulta que são, justamente, os fenómenos anímicos que fornecem ao homem a prova solene da sua imortalidade.

Embora os corifeus do materialismo se esforcem por incluir toda a fenomenologia metapsíquica no círculo estreito do animismo, dando-se a ilusão de assim obstruirem o caminho aos defensores da hipótese espirita, eles, na realidade, prestam-lhe assinalado serviço, visto contribuírem para reforçar a prova complementar indispensável da demonstração científica da existência e da sobrevivência do espírito.

Desde que assim é, desde que o animismo prova a sobrevivência, já não é possível contestar a validade das comunicações mediúnicas dos defuntos recorrendo-se à hipótese absurda de se atribuir toda a fenomenologia metapsíquica ao animismo, inclusive os casos de identificação pessoal em que se obtêm informações ignoradas do consulente e do médium, ou em que se desenrolam conversações em línguas ignoradas do médium e onde, muitas vezes, se falam línguas desconhecidas de todos os assistentes.

Note-se que a absurda hipótese em questão não pode ser sustentada senão com a condição de se ignorarem os casos de «aparições de defuntos no leito de moribundos», e os outros casos complementares de «aparições de defuntos» pouco tempo após o falecimento, bem como uma multidão diferente de manifestações espontâneas de defuntos; casos e manifestações que, *nada tendo de comum com as faculdades subconscientes* não poderiam ser atribuídos ao animismo. Esta última circunstância reveste uma importância teórica enorme, porque ela neutraliza e destrói, definitivamente, a hipótese gratuita, impossível de demonstrar, da «omnisciência subconsciente», ao passo que a circunstância em questão, assegura o triunfo invencível do Espiritismo.

*(Continua)*

# "Almas Errantes"

**Isidoro Duarte Santos** — Estudos Psíquicos Editora — Lisboa — 1951.

*Dá-nos a Editora «Estudos Psíquicos», de Portugal, em boa impressão, mais um livro de Isidoro Duarte Santos: ALMAS ERRANTES. Dos escritores espiritas de Portugal, onde, felizmente, o Espiritismo dispõe de culturas notáveis e talentos brilhantes, podemos dizer que, no momento, Isidoro Duarte Santos é o mais popular no Brasil. De sua pena já sairam, além de duas importantes traduções («Resumo da doutrina espirita», de Geley, e «Nos Umbrais do Além», de William Barret), outros livros, como «Luz no Caminho» e «Pierino Gamba», livro em que estuda à luz do Espiritismo, a precocidade artística do menino que, como maestro, empolgou o mundo ainda há pouco. Estamos esperando de Isidoro Duarte Santos mais duas traduções e ainda cinco trabalhos em preparação. Como se vê, o Autor de ALMAS ERRANTES é um espirita infatigável, uma inteligência que não conhece trégua, um corpo que não conhece repouso. Basta lembrar a direcção da revista «Estudos Psíquicos», grande veículo de aproximação entre os espiritas de Portugal e do Brasil.*

*Temos, agora, um livro diferente, porque é um romance realista. O livro, aliás, não é pròpriamente de Isidoro Duarte; é do espírito de Maria Gonçalves Duarte Santos (Lia), a sua infatigável companheira de lutas. Aliás, pelo estilo, pelas concepções, logo se percebe a autoria espiritual do livro idêntica à de «Dois Mundos»; períodos curtos, enredo literário, tudo, afinal, revela, no livro, a presença do espírito de (Lia). Trata-se, agora, de um romance realista, mas ditado por um espírito? Sim, realista, mas o realismo de «Almas Errantes» não se confunde com o realismo exagerado daquele género de literatura que, em oposição ao romantismo, à ficção, descambou até para a licenciosidade. ALMAS ERRANTES é um romance realista, mas no melhor sentido, porque, apesar de vir do Alto, encara a realidade humana sem fantasia, sem disfarces. É um livro do outro mundo. mas escrito para este mundo, para a vida real. O desdobramento da obra, com as suas figuras principais, como D. Pablo Martinez, Marcelo, a senhora Martinez, por exemplo, torna-se ainda interessante pelos aspectos geográficos que descobre, pela revelação de costumes da época. É, um livro para a vida, para o mundo, dentro de um realismo puro, que orienta, que não exagera a vida real, nem materializa o verdadeiro sentido da vida.*

***Deolindo Amorim***

# A SUBCONSCIÊNCIA

A ciência oficial insiste sempre em localizar a subconsciência dentro do cérebro que, para ela, é toda a força motriz e criadora, mesmo quando a experiência lhe demonstra outra coisa. Os muitos fracassos da psiquîatria e da psicologia clássica, incluso da psicanálise, evidenciam à saciedade que anda às apalpadelas acerca do que será a subconsciência.

Claro está que o Espiritismo e a Metapsíquica de Geley já têm resolvido este problema, apresentando teses e demonstrações de importância transcendental. Ambas as ciências admitem a consciência normal (inconsciência para Geley), subconsciência ou perispírito e dinamismo essencial, consciência ou espírito, que controla, repara e orienta o organismo físico.

Não admitindo estas três fases da individualidade humana através de seus infinitos processos palingenésicos ou reencarnacionistas é extremamente difícil resolver os múltiplos problemas que surgem na vida.

Para o Espiritismo a subconsciência constitui o nó górdio dos mais variados problemas; até certo ponto reveste aspectos muito mais importantes do que a consciência normal e supranormal do espírito. Porque essa subconsciência ou perispírito, como a denomina algumas vezes o Dr. Geley, é o factor intermediário e desempenha um papel importantíssimo na marcha evoluttiva do ser.

## QUE É O O PERISPÍRITO

Antes de entrar noutras considerações, seja-nos permitido fazer uma aclaração etimológica do vocábulo «perispírito».

«Peri» deriva do grego e significa «ao redor», e o espírito deriva do latim «spiritus», quer dizer, *em redor do espírito*. Reconhece-se no mesmo a existência de energia fluídica, etérea, impalpável, sendo demasiado subtil para ser matéria pròpriamente dita e muito denso e grosseiro para ser espírito.

Esse envoltório semi-material do espírito acompanha o organismo físico nas reencarnações terrestres e constitui o corpo material da entidade espiritual na vida do espaço. Autorizados investigadores creem que é constituído por fluidos cósmicos. É sumamente maleável e a sua forma e acção estão subordinadas à vontade do espírito e o seu grau de subtilidade progressiva exerce-se em relação directa com o aperfeiçoamento do indivíduo. Visto a sua acção obedecer a leis físicas precisas, adapta-se às condições do ambiente, da mesma forma que nós em relação com o estado climático das regiões onde vivemos.

Assim como os médiuns são instrumentos indispensáveis na comunicação do espírito com o mundo terrestre e vice-versa, também a mesa girante e o megafone podem substituir em parte a mediunidade, excepto nos fluidos de que se utilizam os invisíveis para estabelecer contacto com o mundo material. Ùltimamente, segundo um artigo publicado na revista espírita *Conciência*, de Buenos Aires, o espírito de Edison anunciou que está a trabalhar no mundo espiritual para oferecer um aparelho que substituirá os médiuns; de maneira que o perispírito é o veículo de que se servem as entidades invisíveis para comunicar connosco ou para produzir fenómenos de efeitos físicos, desdobramentos, etc.

O seu poder de exteriorização vai mais longe ainda: explica os fenómenos de lucidez, visão a distância, bilocação, etc. Em todas estas manifestações anímicas ou perispirituais é acompanhado pela parte inteligente do nosso ser: o espírito. Deste modo é que percebe imagens e acontecimentos localizados em sítios afastados do corpo físico do sensitivo, encontrando-se unido a este pelo cordão fluídico e podendo voltar ao corpo com a velocidade do pensamento.

Obedece à vontade do espírito, adquire a forma que este lhe quer dar. Por intermédio do perispírito, o espírito procura plasmar o melhor possível o seu corpo dentro do claustro materno, para suportar as provas a que se submeteu voluntàriamente, visto que os espíritos não são obrigados a reencarnar. Terminada a missão ou expiação terrestre, serve-se do último organismo físico que teve para identificar-se. As chamadas fotografias psíquicas e transcendentes permitem sustentar a possibilidade da materialização do espírito através do seu perispírito.

## ANTECEDENTES HISTÓRICOS

Os antecedentes históricos do perispírito são amplamente ilustrativos. Existiu e tem-se manifestado desde que os espíritos baixaram ao globo terrestre. Todas as religiões, as mais antigas filosofias e escolas ocultistas têm estudado este problema com nomes diversos. Nas civilizações mais remotas apareceu como intermediário entre o corpo e o espírito. Assim, os egípcios chamam-lhe «auchloa», os avestas «bahodas», os híndus «kama-rupa», os ioguis «prana-maia», os ocultistas modernos «corpo astral» (denominação dada por Paracelso), enquanto Zoroastro lhe chamava «ferner». E o «duplo etéreo», de Papus, a «alma animal», de Lacuire, «eflúvio ódico», de Reichenbach e o «duplo», dos magnetizadores.

## O CRITÉRIO CIENTÍFICO

Ampliando estas apreciações, permitimo-nos reproduzir as considerações do *Boletin*, de 1941, órgão oficioso da Agrupación Estudiosa «Camilo Flamarion, de Buenos Aires:

«A acção do perispírito no homem, depois de compreender o seu valor como elemento primordial de suas forças naturais constitutivas, não pode ser mais importante; age desde a ontogénese do ser, organizando todos os centros vegetativos e cerebrais,

presidindo à formação da delicada estrutura somática, veículo insubstituível do espíritto para continuar nas experiências terrenas. A consciência tem no perispírito um aliado natural de inestimável valor, já que todas as recordações, ainda as mais esquecidas e longínquas, ficam nele estereotipadas, visto ser o melhor reservatório dos actos inconscientes, um arquivo que guarda tudo o que se passa no homem e está sempre pronto a revelar o aparentemente esquecido, sempre que a consciência lho ordena...

«Se soubermos que o perispírito organiza e completa todas as manifestações fisiológicas, endócrinas e mentais, verificaremos a sua enorme importância nos processos evolutivos do homem. A sua acção no ser espiritual tem de ser de grande alcance e transcendência, pois logo que o espírito se liberta dos laços que o

*Um artigo de*

# TITO L. BANCÉSCU

(CORRESPONDENTE EM ROSARIO — ARGENTINA)

prendem à matéria, tem no perispírito o seu melhor cooperador e colaborador para se vincular a todas as percepções materiais, com a vantagem de que este estado refina a sua penetração, subtiliza as suas faculdades e aumenta enormemente a sua esfera de acção.

«Isto confirma que todo o desenvolvimento deve ser consubstancial ao espírito e que, a maior evolução espiritual, corresponde maior utilização e intensificação perispiritual. A sua acção nos fenómenos espiritas é fundamentalmente integrante; sem ele não haveria experiências fenoménicas, visto que nas manifestações as entidades espirituais amalgamam a potência perispiritual com os mesmos potenciais dos médiuns e as forças similares do ambiente. Se assim não fosse, não poderíamos explicar as causas cinéticas dos fenómenos. O médium ou sensitivo, em estado de transe, exterioriza o perispírito, que se justapõe ou amalgama com o perispírito da entidade actuante, servindo-lhe de instrumento, intermediário ou traço de união para quem possa agir. Neste estado, o sistema vegetativo e cerebral do médium encontra-se sensibilizado. Eis por que se deve ter cuidado em nada fazer que repercuta no seu físico. Por isso julgamos indispensável nestes delicados trabalhos contar com pessoas de muita responsabilidade moral, de grande capacidade e provada inteligência. Se todos os que se ocupam das transcendentes coisas do espírito tivessem sentimentos de responsabilidade moral, não encontraríamos espiritualistas aparentemente cultos que julgam prejudiciais estas práticas. Em nosso entender, isto sucede porque estas pessoas só analisam a grande massa dos que se dizem espiritas e desconhecem em absoluto estes problemas vitais. Os que estudam espiritismo com novo e amplo sentido científico e filosófico dizem e sustentam o contrário.

«Os investigadores do magnetismo estudaram e estudam o perispírito dos sujeitos, com a diferença de que lhe chamam o *duplo*. Mas estes senhores, seguindo os cânones da chamada escola psicológica experimental, consideram o duplo como força temporária, quer dizer, mortal, que, para eles, isto desaparece com a morte do homem. Julgamos esta concepção errónea, por o perispírito ser energia fluidica, não desaparecendo com a desintegração da matéria; muito pelo contrário, liberta-se de todos os obstáculos que ela acarreta.

«Assim, não podemos negar o valor das experiências destes investigadores; mas como formam legião os que de uma e outra maneira estudaram e propagaram os seus conhecimentos relativos ao duplo ou perispírito, resumiremos em três nomes o mais importante que se tem feito neste sentido. São Mesmer, de Rochas e Durville.

«Todos sabemos que Mesmer foi um criador (1). Criou o magnetismo animal, ou seja, descobriu o que conhecemos como tal, fez curas importantíssimas, exteriorizando o seu duplo, influenciando o duplo do sujeito que queria experimentar ou curar. É muito interessante a teoria mesmeriana do *fluido vital*, como chama à utilização do duplo. Está tão cheia de notáveis acontecimentos a vida de Mesmer, que não pode resumir-se em poucas linhas toda a trajectória de labor profícuo que, sem dúvida alguma, constituíu a obra de um estudioso e capacitado experimentador. Basta notar que foi Mesmer que deu o primeiro grande impulso ao estudo sério do magnetismo, como se vê nos seus melhores livros, «Magnetismo Animal» e «Aforismos», obras que servem de *vade-mecum* aos magnetólogos que seguiram o mestre».

(1) Discordamos desta afirmação categórica, pois o homem nada pode criar por si mesmo. — *Nota do tradutor.*

## O CONDE DE ROCHAS, LOMBROSO E OUTROS

O Conde de Rochas também publicou duas obras de sumo interesse que tratam do mesmo problema: «Exteriorização da Sensibilidade» e «Exteriorização da Motilidade».

Para Allan Kardec, o perispírito é sempre o transmissor de todas as sensações que percebe o corpo. Para William Crookes, é o veículo natural da manifestação da força psíquica. Alexandre Aksakoff, no seu «Animismo e Espiritismo», foi quem mais profundamente estudou a questão perispiritual. O Dr. Schrenk-Notzing considera o perispírito como força actuante que serve para individualizar a outra força que se manifesta e se chama «espírito». O professor Ernesto Bozzano afirma que o «perispírito é uma espécie de força directora dos fenómenos espiritas que conserva a individualidade, mercê de um elemento novo nos anais da fisiologia transcendental». O Dr. Gustave Geley chama-lhe «pro-espírito» e crê que é o melhor colaborador do dínamo-psiquismo-superior (Espírito), servindo-lhe substracto orgânico em qualquer nova encarnação. Este homem de ciência expõe metòdicamente o processo anímico nos seus belos livros «Do Inconsciente ao Consciente» e «O Ser Subconsciente». O engenheiro Gabriel Delanne, outro mestre investigador no campo espirita, oferece na «Evolução Anímica» magníficos pormenores sobre o mesmo ponto, desde o protoplasma aos nossos dias.

## CONFUSÕES FÁCEIS

A falta de conhecimentos e método adequado na fenomenologia espirita dá origem a confusões que produzem enganos fáceis. Podem, com efeito, considerar-se espiritas todos os fenómenos que se manifestam através da mediunidade? De forma alguma. Nos processos fenomenológicos concorre uma série de factores que devem ser analisados e estudados em todos os pormenores, sob pena de se cair em erros de consequências desorientadoras e decepcionantes.

Não esboçaremos nestas considerações a mediunidade amplamente citada por autorizados investigadores. Limitar-nos-emos a observar em síntese o problema anímico pròpriamente dito, porque a sua profundidade é tão grande, que nem os melhores autores o puderam estudar ainda de maneira exaustiva.

Por animismo entendemos a manifestação dos fenómenos supranormais em que intervém o espírito do sensitivo na existência presente ou nas anteriores: as diferentes personalidades na mesma individualidade. A clarividência, a visão teleplástica, a bilocação, a exteriorização da sensibilidade e da mobilidade, etc., são fenómenos de natureza anímica. Poderíamos considerá-los psíquicos dentro do animismo, por serem produto do espírito do médium e não da intervenção de entidades estranhas ao seu «eu».

Aksakoff divide estes fenómenos em três partes:

1.º — *Personismo* — fenómenos psíquicos inconscientes que se produzem nos limites da esfera corporal do sujeito, podendo ser classificados como intermediúnicos, cuja característica é a personalidade. Os fenómenos elementares são a escrita e a palavra inconscientes. «Temos aqui — diz o Dr. Aksakoff — a primeira e mais simples manifestação do desdobramento da consciência.

Os factos desta categoria revelam o grande fenómeno da dualidade do ser psíquico encarnado. Os elementos deste fenomenismo podem ter um carácter múltiplo normal, anormal e fictício, segundo as condições do organismo.

2.º — *Animismo* — fenómenos psíquicos inconscientes que se produzem fora dos limites da esfera corporal do médium ou extramediúnicos, como transmissão do pensamento, telepatia, telecinesia, movimento de objectos sem contacto e materializações. Aqui se produz o desdobramento psíquico, franqueando os limites do corpo e afastando-se a distância, em virtude dos efeitos psíquicos e plásticos, os quais demonstram que ao lado de um simples fenómeno de consciência há um centro de força-substância pensante e organizadora.

«3.º — *Espiritismo* — que reconhece uma causa extramediúnica, supraterrestre, fora das esferas da nossa «existência».

No primeiro caso cita o mesmo investigador a forma como evitou com o pensamento que a mesa girante obedecesse às solicitações formuladas pelos circunstantes, embora ele se encontrasse afastado do móvel.

O segundo caso do fenómeno é de carácter físico que desloca os objectos a distância.

A este respeito, Aksakoff menciona um facto de importância transcendente: trata-se da perceptora Emília Saggée, que prestava serviço no pensionato de Neuweleke, na Letónia. Encontravam-se ali internadas 42 meninas de famílias nobres. Um dia, enquanto ela escrevia no quadro preto, as alunas ficaram surpresas ao ver que uma ténue e dupla imagem da professora aparecia ao lado, fazendo os mesmos movimentos. De outra vez as mesmas alunas estavam na lição com outra professora, que momentos depois saíu da sala. A senhora Saggée estava ao mesmo tempo a colher flores no jardim do pensionato, podendo as alunas vê-la através da janela. Ainda esta professora não tinha saído, quando as alunas chegaram ao cadeirão onde ela costumava sentar-se e a surpresa foi maior por as alunas verem ao mesmo tempo a dupla personalidade da senhora Saggée. Duas meninas mais ousadas que se aproximaram do móvel e tocaram na aparição com as mãos encontraram resistência semelhante a um tecido de musselina.

Estes fenómenos duraram cerca de 18 meses, repercutindo no ânimo das famílias, muitas das quais resolveram afastar as filhas do referido estabelecimento, cujos directores tiveram que despedir a professora, que se lamentou muito, dizendo que em 18 estabelecimentos pedagógicos lhe sucedera o mesmo e que o fenómeno de desdobramento se verificava desde os seus 18 anos.

## INTERMEDIÁRIO CENTRÍPETO E CENTRÍFUGO

O perispírito desempenha, além disso, uma função de natureza transcendental na vida física e extra-física, por ser intermediário entre o dínamo-psiquismo essencial ou espírito e o organismo corporal. Na vida ordinária percebe as impressões e sensações do meio ambiente, as quais, através do sistema nervoso, se transmitem imediatamente ao perispírito ou subconsciência, onde se registam, a fim de comunicar ao espírito o acontecido. No plano espiritual da quarta dimensão, o dínamo-psiquismo, ao captar as impressões do meio ambiente transmite-as ao perispírito que, por seu turno, informa a personalidade inconsciente ou consciência ordinária do «eu».

Como se vê, este mecanismo reveste extraordinária importância na sua actividade centrípeta e centrífuga, ao mesmo tempo registadora do pensamento e da acção individual.

## CONCLUSÃO

Destas breves apreciações se deduz claramente que a subconsciência constitui um factor que deve ser estudado e analisado com amplo critério, posto que se note que nem todos os fenómenos psíquicos são de índole espirita.

Os médiuns são seres extremamente sensíveis que captam as vibrações ambientes. Nas reuniões eles podem interromper um verdadeiro fenómeno espirita e sugestioná-los de tal forma, que se vejam obrigados a exteriorizar essas influências, ou então comunicar-se o próprio espírito do médium — se algum espírito desencarnado desejoso de comunicar-se lhes for antipático — da existência actual ou precedentes. Por isso, é necessário adoptar severas medidas de observação. Todos esses fenómenos estão subordinados a leis próprias que não é possível iludir, nem violar impunemente.

Para agir conscientemente num laboratório físico-químico é indispensável conhecer a técnica destas ciências, pois, de contrário, corre-se sério risco. Em matéria de espiritismo ou metapsiquismo experimental é preciso conhecer as leis que regem os respectivos fenómenos, principalmente quando os experimentadores não são idóneos.

*(I. D. S. traduziu)*

# MAJOR EURICO ZUZARTE

*O Espiritismo português tem perdido nos últimos anos algumas figuras de relevo moral e mental que deixaram lacunas muito difíceis de preencher. É a lei do ritmo a exercer o seu mandato, a martelar a sua força incoercível.*

*Agora coube a vez ao Major Eurico de Castro Zuzarte, espirita dos velhos tempos que nunca deixou de afirmar a sua crença, fosse qual fosse a ocasião e o meio ambiente, nem de impulsionar todas as obras meritórias que visassem a propaganda da Doutrina. Apareceu no movimento espirita há mais de 30 anos e durante tão longo período esteve sempre no seu posto, auxiliando centros e publicações, dando alvitres notáveis, assistindo a sessões, privando com as maiores figuras da Causa e mantendo correspondência com alguns médiuns estrangeiros. Participou do 1.º Congresso Espirita Nacional, ajudou a alicerçar a Federação Espirita Portuguesa, falou em muitas tribunas de honra, pertenceu aos corpos gerentes do Centro Espiritualista Luz e Amor, onde a sua palavra era ouvida com agrado, colaborou em «Estudos Psíquicos», espalhou muitos folhetos, especialmente «Os Mortos Vivem!», de Isidoro Duarte Santos, foi, enfim, um propagandista sui generis, como não conhecemos outro em Portugal.*

Major Eurico Zuzarte

*Quando o coronel Faure da Rosa abandonou a Federação, desanimado e aborrecido, sucedeu-lhe na presidência da Direcção. Animado dos melhores intuitos no sentido de fortalecer aquela colectividade, adoptou medidas de emergência e dispunha-se a cumprir um programa de acção fora dos moldes ali usados, quando se levantaram contra ele certas forças ocultas a propósito de uma circular objectiva em que se apresentava um plano racional que belos frutos traria à Federação. Mas a seguir recebeu cartas insultuosas de um conhecido epistológrafo e resolveu demitir-se do cargo por não poder cumprir a sua tarefa. Nós vimos essas cartas insolentes, semelhantes a outras que nós próprios recebêramos da mesma origem. E por isso perguntamos: Que poderia ele fazer de útil numa atmosfera nevoenta em que a intriga fervilhava? Homem sincero e leal e avesso a tranquibérnias, recolheu ao conchego do lar, desiludido dos que adquiriam ouropéis, vendendo a dignidade. A sua fé ardente não amortecia ao contacto de ingratidões e mesmo doente servia a causa como batalhador incansável. Dias antes do trespasse e depois do médico lhe prescrever o máximo repouso, prestou ele um grande serviço à doutrina e ao ambiente mental desta revista.*

*Levado a várias latitudes pelas exigências da vida militar, em toda a parte propagava o ideal espirita, sem temer represálias nem o sarcasmo de tantos energúmenos que nesse tempo pululavam. Todos os acontecimentos mundiais que se reflectissem no Espiritismo tinham para ele significado especial e enchiam-no de coragem na sua faina quotidiana. Assim aconteceu, quando o Parlamento Inglês revogou duas velhas leis que serviam de armadilha a médiuns honestos, cujo delito era demonstrar a verdade da sobrevivência.*

*O Major Zuzarte era grande admirador desta revista. Desde o artigo de fundo, que lia sempre com interesse, até às crónicas e páginas de noticiário, o seu lápis anotador trabalhava ininterruptamente. Dizia que era a melhor de todas as publicações congéneres. E falava com plena convicção, radicada no exame comparado de muitas dezenas de revistas que lhe chegavam às mãos.*

*Por ocasião de uma feira do livro, em Lisboa, desenvolveu enorme esforço e só descansou, quando as obras espiritas figuraram nas barracas policromas erguidas na Avenida da Liberdade.*

*Teve defeitos? Sem dúvida. A argila humana é contingente e precária e ninguém se jactou ainda de ser perfeito. Mas também teve óptimas qualidades, que desenvolveu muitas vezes no auxílio ao semelhante sem fazer excepção de pessoas.*

*A sua boa fé inexcedível levou-o, por vezes, a situações embaraçosas de que saiu ileso, mas que o obrigaram a esforços desusados. Só uma grande alma aceitaria os reveses da sorte com a sua fleuma e o seu estoicismo. O Espiritismo o fortaleceu, o Espiritismo o preparou para a viagem do Além que antevia sem receio.*

*Desencarnou em 7 de Setembro com 61 anos de idade, cheio de esperanças doutrinárias, segregado de maldizentes e votado a leituras proveitosas. As suas disposições finais reflectiram exactamente o critério ideológico que o animara durante a vida terrena. Que o seu espírito encontre no Além os caminhos que entreviu em tantos anos de propaganda.*

# Exercício da Actividade Espirita

(Excerto inicial da tese apresentada por Paulo Hecker ao Segundo Congresso Espirita do Rio Grande do Sul, em 1951).

A marcha do desenvolvimento do Espiritismo entre nós é multifária. Os profitentes, como não tenham superiores hierárquicos aos quais devam prestar contas da acção desenvolvida, enrumam para onde querem, procuram trajectos curtos e cómodos, ou se submetem às circunstâncias ocasionais despreocupados com o interesse real da Doutrina. Enveredam por directrizes ínvias e, apesar disto, blasonam de espiritas e se avocam a prerrogativa de seguir pelos caminhos que mais lhes agradam, descumprindo ensinamentos básicos e desprezando os moldes doutrinários essencialmente progressistas e regeneradores.

Usam rituais, realizam cerimónias similares às práticas religiosas das igrejas materializadas, a saber, baptizados, casamentos, encomendações e preces públicas.

As obras fundamentais desaconselham esses actos que satisfazem usos generalizados, mas não têm valor intrínseco. Allan Kardec com o espírito de crítica despertado testificou que os melhores serviços que se podem prestar à Causa, por serem os que mais directamente influem sobre o progresso espiritual humano, são os de combater o culto externo em todas suas maneiras de ser e destruir o afrontoso contrassenso das penas eternas, concepção humana que ultraja as coisas sagradas e que, mantida por *elites* interesseiras, vem atravessando os tempos.

Teístas que discernem a Divindade como o mais alto grau de todas as perfeições e crêm com fé raciocinada, não podem admitir que as acções praticadas por terceiros e sem nenhuma relação com o mérito daquele em favor do qual são feitas, possam influir nem em mínima parte em Deus, e decidir sobre a sorte das almas, presente ou futura, mormente se realizadas por profissionais que pelo hábito caem na rotina, desfazendo qualquer provável valor espiritual desses processos absolutamente ineficazes.

A responsabilidade pelos actos perpetrados positiva-se sempre e em tempo oportuno, de sorte que todos são obrigados a arrostar temporâneamente com as consequências dos respectivos procedimentos. O nexo causal entre o facto e o seu resultado pode escapar à percepção do agente que, nem por isto, foge à lei de causa e efeito por meio da qual se efectiva o resgate das dívidas ao último ceitil e se amplia o património espiritual pela conquista de virtudes e conhecimentos.

Na seara espirita não cabe o proselitismo, predomina o convite insistente para o livre-exame e o estudo capazes de converter o homem profano em filho consciente de Deus.

Essas características são singularizantes e criam a injunção de se propugnar pela pureza da Doutrina, afastando inovações descabidas e indicando com clareza as metas a colimar. Daí a contingência natural de difundir as normas doutrinárias estáveis, as que contêm alta dose de verdade eterna, separando-as das criações humanas, destinadas a desaparecerem esmagadas pelo saber e pela compreensão.

O Espiritismo é evolucionista, tanto por estabelecer como verdadeiro o progresso espiritual indefinido, como porque é da sua substância ter de acompanhar a evolução científica em suas descobertas e marcha ascencional.

A ciência anda sem parar, deslocando-se frente com o surto dos descobrimentos e ensinos novos que fazem desvendar outros horizontes, de sorte que se as religiões ou as doutrinas estacionarem, ficarão para trás. Devem desenvolver-se paralelamente em íntimo consórcio. Eis porque os espiritistas se esforçam sempre, aproveitando todos os motivos e ensejos para se melhorarem, de forma que suas potencialidades inteligentes cresçam incessantemente, a bem de virem a discernir cada vez mais as leis divinas.

Conhece-se da sinceridade dos adeptos, é princípio kardecista autêntico, pelas suas constantes transmutações para melhor. Estão obrigados a se manterem em perene progredimento, substituíndo ininterruptamente os falsos valores pelos reais e o efêmero pelo permanente.

Não serão espiritistas na acepção lata do termo os que se conservarem onde se encontram, fugindo à destinação de evolucionarem, de vez que são obrigados a aprender até fazerem próprios os ensinamentos e regras da teoria de que são partidários.

Devem colocar-se em condições de receber e racionalizar luzes exteriores, nunca obstando que a verdade, venha de onde vier, deixe de penetrar seu íntimo ser. É necessário conservar abertas as portas para a iluminação interna.

A sinceridade, como lisura de carácter e franqueza, sem disfarce nem malícia, e a lealdade, como fiel e franca forma de entrar e se manter em relação com os outros, devem imperar. O espiritista não faz aquilo que já vislumbrou errado ou prejudicial, tampouco força argumentos a favor de pontos de vista pessoais, nem mesmo por entusiasmo faccioso, notadamente se os suspeitar enganosos ou falsos.

O Espiritismo, infenso às exterioridades e ostentações, simples e humilde, tem por fim conduzir directamente as criaturas ao seu Criador, pelo progresso incessante.

O equilíbrio entre a vida emocional e o plano mental chama-se sabedoria, e, seja qual for o conceito que se faça de perfeição, há-de sempre conter o de sábio e de santo.

A imortalidade e a eternidade, comuns a todas as seitas teístas, fazem ressaltar que o destino do espírito está no aperfeiçoamento infinito, por ser inatingível o ideal de perfeição conforme a revelação crística: «Perfeito, só o Pai que está nos céus».

A destinação do Espiritismo não pode ser sò-

# FORMAI A VOSSA BIBLIOTECA

## adquirindo os livros da Colecção romântica ditados pelo Espírito do Conde de Rochester à médium russa Krijanowsky

**O Chanceler de Ferro,** encantandor romance histórico que relata a vida de José, no antigo Epito, vida que o *Genesis* sintetizou nalguns capítulos. O leitor fica maravilhado e sente desejo de o reler muitas vezes.

**Brochado ..... 54$00**

**Herculanum,** passado na Roma dos Césares, com a descrição da catástrofe do Vesúvio, onde ficaram soterrados duas lindas cidades para um sono de 18 séculos.

**Brochado ..... 38$00**

**A Vingança do Judeu,** obra notabilíssima onde se apresenta em vivas cores o quadro enigmático e bisonho da sociedade europeia de então, com os preconceitos de raça, de classe ou de riqueza, com o fundo encantador da fé revigorada nos alicerces do cristianismo, ante os albores da Boa-Nova.

**Brochado ..... 48$00**

**Sinal da Vitória,** contendo os factos ocorridos em Roma, no começo do 4.º século, com as perseguições aos cristãos, até à época da conversão do imperador Constantino, através da visão da cruz.

**Brochado ..... 48$00**

**A Abadia dos Benedetinos,** romance forte em que os quadros da vida conventual se apresentam cheios de realismo, induzindo o leitor a séria meditação.

**Brochado ..... 45$00**

**O Faraó de Mernefetá,** no qual se descreve a antiga civilização egípcia e a evolução política do povo judaico e sua religião. Moisés é o protagonista, e o entrecho gira em torno da sua luta com um faraó para a libertação do povo eleito de Jeová.

**Brochado ..... 42$00**

---

Outros romances do mesmo autor que aguardam tradução em português:

Episódios da Vida de Tibério
A Rainha Hatsou
O Sacerdote de Baal
O Festim de Belçatzar
Um Grego Vingativo
Diana de Saurmont
A Fraqueza de Um Grande Herói
Dolores
O Judas Moderno

---

*Os compradores desta colecção receberão como brinde o livro «Almas Errantes».*


**mente a da eterna preocupação de provar a imortalidade da alma através do fenómeno mediúnico. Essa missão já foi executada completamente por notáveis investigadores que a efectivaram em trabalhos científicos primorosos mundialmente conhecidos e admirados, desenvolvidos em ambientes próprios, sob fiscalização técnica rigorosa.**

**Não vale insistir sobre um mesmo assunto eternamente. É indispensável ceder à evidência dos conhecimentos adquiridos, quando positivos e inconcussos, para com mais este cabedal tentar a conquista de outras etapas, progredindo sempre. Não se concebe que o caminho a perlustrar pelos adeptos seja sempre e invariàvelmente o mesmo.**

**É certo não apenas que o espírito preexiste e sobrevive ao corpo, mas que é dotado de vida imortal para progredir no tempo e no espaço infindos, através de tantas existências planetárias, quantas forem precisas. A reencarnação é um facto cósmico, não há negar. Sem o progresso espiritual realizado através das vidas múltiplas e sucessivas, não se explicam as disparidades humanas sem ferir os supremos atributos divinos.**

**O Espiritismo tem por fim renovar os usos e costumes, erguendo a humanidade para propeli-la ao seu objectivo de tender constantemente para o melhor.**

# "Este Mundo e o Outro"

## Descrições do ALÉM

Transcreve-se o capítulo X do livro «Silver Birch Speaks» (Fala Silver Birch). Este espírito é o guia do grupo familiar de Hannen Swaffer, de Londres. Trata-se de um ser altamente evolucionado que desencarnou há 3.000 anos.

«— Como vivem os mortos?» Eis a pergunta feita a Silver Birch no nosso Grupo. E depois: «O seu tempo é igual ao nosso, com horas de luz e de escuridão? Ou há outra espécie de tempo? Que fazem eles? Trabalham, estudam ou divertem-se?»

Resposta do guia:

— Já respondi muitas vezes a isso. O problema do tempo interessa muito, porque não dependemos da vossa concepção. O vosso tempo é delimitação convencional. Marcastes certas passagens a que chamais dias, horas, minutos ou segundos, baseados na rotação da Terra com relação ao Sol. Nós não temos dia nem noite. A origem da nossa luz é diferente da vossa. Portanto, não temos tempo semelhante ao vosso. A nossa medida depende do nosso estado espiritual, isto é, sentimos tempo na acepção de prazer. O tempo, para nós, é uma experiência mental.

«Nas esferas inferiores onde a vida não é muito agradável, o tempo parece ser muito longo. Nas esferas superiores — falo relativamente — onde há actividades mais congeniais, o tempo parece mais rápido. Mas não está dividido em horas, dias, meses ou anos. Quanto à forma como trabalhamos, isso depende do indivíduo. Há bastante actividade em relação com a mente e o espírito.

«A dificuldade de quem pergunta está em entender experiências espirituais em termos de medição física, mas há amplas e ilimitadas ocupações da mente e do espírito — culturais e educacionais, — adaptadas a um fim, actuais em seu efeito no vosso mundo físico para atrair e ocupar-nos o tempo que desejarmos.

— Mas — perguntou um do grupo — se se quiser fixar qualquer coisa para mais tarde, como poderá fazer-se, se o tempo não tem significação, como tem aqui?

— Se desejar encontrar-se com alguém? Envia pensamentos e se for conveniente encontram-se. Não é preciso escrever cartas.

— E se desejar combinar uma reunião nalgum momento especial?

— Isso não sucede — foi a resposta —. A única espécie de compromisso é semelhante à perpetuação do costume terreno de festivais, tal como o meu retiro no que se assemelha à Páscoa e ao Natal. É um retiro do vosso mundo, mas de simples conveniência. Se fosse necessário eu poderia retirar-me para aquelas esferas, quando acabasse de falar por este instrumento. Se desejam que eu atenda qualquer grupo, enviam-me o pedido mentalmente. Eu recebo-o e vou. Não me seria enviado neste instante, porque me encontro a falar convosco. Não há agendas. É um mundo da mente e do espírito.

— Há comboios no mundo dos espíritos? — perguntou um dos circunstantes.

— Não há, a não ser que alguém pense que tem de tomar algum e então haverá comboio para ser tomado. É difícil compreender isto, não é verdade? É como um sonho. Quando nele se pensa que é preciso tomar um comboio, ele aparecerá. Também em vossos sonhos pensais que tendes que entrar num navio. O navio estará ali, porque o engendrais e é real para vós. Arranjais-lhe tripulação e viaja. Tem a serventia necessária. É muito real no seu plano de sensação. Deveis lembrar-vos de que a realidade é um termo relativo.

— Tenho ouvido e lido estas coisas muitas vezes — disse um assistente — mas custa-me a apreciá-lo.

— Sim — condordou Silver Birch —. No vosso mundo tendes a ilusão do tempo. Uma hora não é sempre o mesmo para vós; cinco minutos podem parecer-nos tão longos como uma hora. Esse é o aspecto mental da questão. Se calculais que esse aspecto é a rea-

lidade no nosso mundo, vereis que estamos divorciados do aspecto puramente mental do tempo, tal como o sentis, Creio que é esta a melhor maneira de o exprimir.

— Cada indivíduo tem sua casa própria?

— Tem — respondeu o guia —. Tem casa própria, se a quiser e a merecer. Mas alguns não desejam casas. Há quem as prefira construídas de acordo com as suas ideias arquitectónicas e quem adopte ideias de iluminação que desconheceis. É questão de gosto pessoal que depende da habilidade criadora do interessado.

— Não nos disse que a casa dependia da espécie de vida que tivesse vivido na Terra?

— Disse se fosse desejada e merecida. Mas uma vez merecida ou ganha, o seu estilo é simples questão de gosto. Se a preferirem aberta para o firmamento, também a terão. Lembrai-vos de que estas coisas são grandemente controladas durante muito tempo por costumes individuais. O costume é um atributo mental que persiste depois da morte.

«Indivíduos que só viveram no vosso país

# Um Capítulo de um livro de "Silver Birch"

estão habituados a certos estilos de casas e nessa ideia vivem, em virtude dos costumes adquiridos. Perdido o costume, arranjam casas de outros tipos. É uma provisão muito sábia que assegura continuidade, evita contrariedades e assim a vida é mais contínua e harmoniosa.

«Aproximei-me novamente de vós e quero que saibais que me encontro cada vez mais perto de cada um e isto me proporcionará maior auxílio aos que estão mais perto de mim no vínculo de amor que nos une a todos. E devemos recordar sempre o propósito central que nos liga e que a nossa tarefa é dirigida aos mais infelizes na vida — os muitos que anelam uma esperança, que experimentam dificuldades, que estão doentes de corpo e alma e aos quais podemos levar uma mensagem e uma demonstração que lhes ilumine a vida. É assim que nos classificaremos mensageiros do Grande Espírito, criador de toda a Vida».

Noutra sessão, Silver Birch disse que não há «parlamentos» no mundo dos espíritos, por não haver necessidade de leis para regular a vida dos que lá vivem.

— A lei natural cuida das pessoas neste mundo — disse ele — por estarem ligadas a ela de forma indissolúvel. Já não têm corpos físicos e o problema da vida já lhes não interessa. Agora têm forma espiritual e a lei natural está em operação. Não há necessidade de nenhum intermediário».

Perguntaram ao Guia se havia concertos, teatros e museus no mundo dos espíritos.

— Os museus — disse ele — estão nas salas ou edifícios do saber, onde há colecções de vários objectos relacionados com a vida terrena através da história, assim como colecções de interessantes formas da vida espiritual. Temos, por exemplo, flores que nunca floresceram na Terra. Temos muitas outras formas de vida natural desconhecidas para vós. Os seus espécimes encontram-se nas salas do conhecimento.

«Concertos não faltam, porque há muitíssimos músicos e bastantes maestros, cujo desejo é serem admirados pelo maior número. Teatros — há-os de várias espécies. Uns são utilizados para fins dramáticos, outros para fins culturais e outros para fins educativos. Os dons, talentos e faculdades que tiveram no vosso mundo não acabam com a morte. A morte dá-lhes maior liberdade e oportunidade para exprimirem o talento.

— Há periódicos e rádio?

— Não. Não temos rádio, porque a comunicação é diferente. A telepatia é o meio natural de comunicação. Mas há quem se possa dirigir a grande número de pessoas, sem estar presente. Tudo isto obedece a princípios diferentes da vossa rádio. Não há periódicos como vós os conheceis, porque não é preciso registar os acontecimento, como na Terra. Há pessoas cuja missão é distribuir informações aos que delas necessitam. Isto para vós é difícil de entender. Quando é necessário que me digam alguma coisa que ignoro, alguém me envia pensamentos dessa natureza, pois há indivíduos encarregados de espalhar estes pensamentos. Estão especializados nisso.

— Dá-se o mesmo connosco, quando recebemos inspirações ...

— Isso é diferente. Quando recebeis inspirações é porque, consciente ou inconscientemente, estais sintonizados com alguma inteligência do nosso mundo, e, então, podeis receber a sua energia, inspiração ou mensa-

gem. As vezes, é consciente, outras vezes inconsciente. Depende das circunstâncias. Mas na nossa vida estamos sempre a receber e transmitir pensamentos. Quem estiver no nosso comprimento de onda espiritual, isto é, que tenha a mesma mentalidade espiritual, receberá os pensamentos que lhe enviarmos e transmitir-nos-á também os seus. O comprimento de onda é determinado por faculdades espirituais.

— As pessoas conservam o nome que tiveram na Terra? Por exemplo: Abraham Lincoln ainda é conhecido por este nome no mundo dos espíritos?

— Sim, durante o tempo necessário para que seja identificado. Mas deveis lembrar-vos de que o nome não é o indivíduo. É apenas o meio por que é conhecido.

— Se alguém desencarnasse com um nome conhecido de muitos, seria conveniente para ele manter esse nome ... — observou um dos circunstantes.

— Sim, isso pode manter-se séculos ou milénios. Mas quando se passa para além do campo magnético da Terra, o nome já não importa, visto que o indivíduo é conhecido *pelo que é.*

— Isso pode ser observado por pessoas?

— Pode. Logo que deixeis a atracção terrena e alcanceis a vida espiritual merecida, emitireis uma luz, uma aura, uma radiação que vos distinguirá. Será difícil de compreender?

— Não — respondeu o interrogador —. No nosso mundo, sem falar com uma pessoa podemos saber quem ela é.

— Pois; está na aura — disse *Silver Birch.* É como aqui, mas em escala mais insignificante.

— O mundo dos espíritos tem homens e mulheres famosos diferentes dos homens e mulheres famosos deste mundo?

— Claro que sim. No vosso mundo há indivíduos famosos pelo nascimento. Não adquiriram fama pelo seu trabalho. Há muitos seres desconhecidos, não reconhecidos na Terra, que se tornaram famosos. A alma é um passaporte indelével.

— Há livros ou coisa equivalente no Outro Mundo?

— Sim, há muitos, muitos livros. Há um duplicado de cada livro conhecido no vosso mundo e há muitos outros volumes de que não há originais na Terra. Há imensas salas ou edifícios dedicados às artes, e a literatura é nelas cultivada.

— Quem prepara os livros?

— Os autores, pessoas especializadas na tarefa de fazer livros.

— São livros etéricos que gente etérica pode manusear e ler?

— Sim.

Neste momento a discussão assumiu aspectos que esclarecem velhos problemas:

— Poderia o mesmo livro ser diferente de algum outro? — perguntou um membro do Grupo.

— Não — respondeu o Guia —. Alguma vez sonhou que estava a ler um livro?

— Não sonhei, mas imagino como será a experiência.

— Seria um livro verdadeiro? ...

— Não.

— Supondo que não despertasse; que os sonhos fossem a sua constante realidade e não conhecesse o que era estar acordado para avaliar a sua vida de sonho, tudo o que lhe acontecesse em sonho seria real e tudo o que lhe sucedesse na vida de desperto se converteria em sombra ... Todos os processos mentais empregados no estado de sonho têm muito maior intensidade nos mundos além da morte. Como esses estados mentais são a realidade para quem vive nesses mundos, os estados são tão reais para essas pessoas, como as coisas materiais o são para vós no vosso mundo.

— Estou aterrado com a perspectiva — disse o primeiro interlocutor.

— Porquê?

— Não parece ser vida com o selo de realidade que experimentamos na Terra.

— Isso é matéria de comparação. Actualmente, a vossa é a sombra espancada pelo sol da nossa vida. A vossa é a casca, não é a realidade. Em ponto algum do mundo material tendes o selo da realidade, porque a matéria, para existir, tem de subordinar-se ao espírito. A matéria é manifestação de certas vibrações da realidade espiritual.

— Eu disse isso — respondeu o outro —, porque gosto mais da beleza objectiva, do que da subjectiva.

— Mas o que agora considerais subjectivo será objectivo e vice-versa.

— E eu suponho — comentou o polemista — que é preciso ter experiência pessoal para apreciar estas coisas.

— Claro. Mas não posso afirmar que não tenhas já experiência pessoal.

— Em sonhos?

— Não. Nos vossos estados mentais. Tu

gostas muito da tua esposa. É amor subjectivo ou objectivo?

— Deve ser uma combinação de ambos.

— Mas o amor é do espírito, da alma e da mente; de contrário, não poderia durar — replicou o Guia —. A Realidade principia no âmago. Vós sois seres espirituais com corpos materiais. A eterna realidade é o corpo espiritual, não físico. O espírito perdurará, mesmo depois do corpo se haver decomposto.

Uma vez, quando «Silver Birch» regressava de uma visita a «longínquas regiões nos recônditos dos reinos internos» do seu mundo, onde revira, com muitos outros, a tarefa de ajudar o homem a adquirir uma visão espiritual da vida, disse-nos que fora para recuperar forças destinadas à tarefa em que andavam ocupados.

— É sempre com desalento que volto ao vosso mundo — disse ele —; e apesar disso esta palavra não exprime ainda toda a minha sensação. O vosso mundo é desprovido de luz e vida. É apagado, desanimado e falta-lhe vitalidade. É como um almofadão velho que perdeu a elasticidade e está todo solto. Poucas pessoas há lá de espírito radiante e alegre. Vê-se uma grande sensação de abatimento. Não há alegria de viver; há só desesperança e indiferença por toda a parte. Estais tão habituados a isto, que não o notais.

— Creio que também o notamos — disse um do Grupo —. Parece que está tudo carregado de cinismo.

Continuando os seus comentários, o Guia concluíu:

— É o preço que se paga pela guerra. Não há calor, nem fervor, nem entusiasmo. Venho de regiões onde tudo é luz e colorido, onde os corações cantam com alegria de viver, onde todos se entregam diligentemente às suas tarefas, onde todas as artes florescem, onde cada um quer servir e dar aos que não têm, onde há desejos de instruir os ignorantes, de iluminar os menos inteligentes, onde há intensidade e vitalidade e gozo de praticar o bem. E aqui tudo é escuro, embora seja este o solo onde devemos trabalhar. Este é o campo em que devemos servir; este é o material com que devemos fazer todos os esforços. Cada indivíduo é parte do Grande Espírito com as suas infinitas possibilidades. Cada um possui dentro do seu próprio ser os meios de proporcionar inspiração e força para resolver os problemas quotidianos.

*(Tradução de I. D. S.)*

# Sejamos Optimistas

**por José Simões de Matos**

*Pelos pensamentos que cultivamos, constituímos a sociedade em que vivemos espiritualmente. Porque os pensamentos atraem pelas leis de afinidade os espíritos de igual natureza.*

*Precisamos de considerar estas coisas para evitar muitos males e infelicidades, tanto de ordem material como espiritual e sobretudo não sermos injustos com o próximo, atribuindo-lhe uma série de culpas e responsabilidades que não lhe cabem e sim a nós que as atraímos por nossos pensamentos viciosos e impuros. O mau humor destrói a saúde do corpo e da alma e cria o sofrimento que conduz à perturbação, ao desespero.*

*Temos o dever de ser resignados e alegres, quanto possível, não só porque desejamos ser felizes, como também pelo dever que temos de evitar sofrimentos ao próximo, procurando não o perturbar nem infelicitar com a nossa vida.*

*Precisamos de cultivar o optimismo que nos faz ver a vida com mais beleza e o futuro com mais fé e confiança.*

*Tudo que nos acontece tem a sua razão de ser, motivada pela lei de afinidade do pensamento. Não há efeito sem causa, nem causa sem efeito.*

*Nenhum mal pode acontecer verdadeiramente a quem, por seus pensamentos justos, viver em harmonia com a sua consciência, orientando sua vida pelos ensinamentos de Jesus-Cristo, que aconselhou: «Não faças aos outros o que não desejas para ti». Em todas as coisas, busca primeiro o reino de Deus em ti mesmo, tornando-te obediente à lei que manda amar a Deus sobre todas as coisas e ao próximo como a ti mesmo. Significa dizer: Diante das propostas e tentações do mundo, não decidas jamais sem primeiro atender e considerar o que a respeito te aconselha e adverte a própria consciência para que não hajas de arrepender-te mais tarde quando fores forçado pela dor a reparar a falta praticada por desobediência à divina lei que em ti mesmo age, sempre presente no tempo e no espaço, porque é uma emanação dAquele que tudo vê, tudo sabe e em tudo se contém.*

# Noções de História da Filosofia

## (Resumo da 1.ª parte dos estudos doutrinários de 1949, realizados no Centro 18 de Abril, do Rio de Janeiro)

Por DEOLINDO AMORIM
(Correspondente no Rio de Janeiro)

## II

*Filosofia Medieval* — Como já vimos no esquema, a Idade Média é o período que vai do século IX ao XVII. Depois do apogeu da Idade Média, veio o movimento chamado Renascença, cuja influência se fez sentir principalmente nas artes, na literatura e até na ciência. A filosofia da Idade Média chamava-se *Escolástica*, porque era ensinada nas escolas medievais. Uma das maiores figuras da Escolástica foi Thomaz de Aquino, doutor da Igreja. A Escolástica teve três períodos: formação, apogeu e decadência. Durante a *Escolástica*, a filosofia tomista (assim chamada por ser a filosofia de Tomaz de Aquino) teve grande influência na vida intelectual do mundo *O tomismo* formou uma síntese dos dois conhecimentos humanos na seguinte maneira: aproveitou, como já vimos, a ciência organizada na Grécia e adaptou o pensamento de Aristóteles à *Suma Teológica*, obra destinada a interpretar o pensamento da Igreja em face da Ciência e da teologia, isto é: a Igreja perante o temporal e o espiritual. Mas no seio da *Escolástica*, entre os próprios doutores da Igreja, houve muita divergência. Formaram-se duas grandes correntes: *tomistas e anti-tomistas*. Inegàvelmente os três maiores vultos da Igreja, nesse período, são Thomaz de Aquino, Agostinho e Alberto Magno. Entre Thomaz de Aquino e Agostinho há concepções diferentes. A filosofia agostiniana é mais platónica, isto é, pende mais para as ideias de Platão, enquanto a de Thomaz de Aquino é aristotélica, apoia-se na ciência de Aristóteles. (Quando estudamos a *Filosofia Grega*, verificamos que Aristóteles divergiu de Platão em determinados pontos). A escola franciscana, no período da *Escolástica*, preferiu seguir a orientação de Agostinho, tendo rejeitado a escola tomista. A discussão entre as duas velhas correntes filosóficas da Igreja não feriu as bases da fé, porque se restringiu, como até hoje, a subtilezas filosóficas. Ainda hoje a divergência entre tomistas e agostinianos é assunto debatido apenas entre as *elites* da Igreja, nas discussões teológicas. Os simples crentes, os homens de fé, é claro, não entram nestes pontos de pura indagação filosófica, aliás sem consequências práticas na fé.

Depois de muito esplendor, a *Escolástica* (Filosofia da Idade Média) começou a entrar em decadência. Diversas causas concorreram para o desprestígio da Escolástica: a Renascença, a Reforma Protestante, iniciada por Martinho Lutero, a nova concepção da autoridade dos Reis, cujos poderes deixaram de ser considerados de origem divina. Finalmente, depois da Idade Média, período em que predominou o pensamento de Aristóteles, interpretado segundo a filosofia *Escolástica*, veio o que se chama Filosofia Moderna e, com esta, grande revolução na ciência e na filosofia.

*Filosofia Moderna* — Chama-se moderna a filosofia do século 17 ao 19. A Filosofia Moderna tomou duas direcções definidas: o *racionalismo* e o *experimentalismo*. Os dois homens que personificam a Filosofia Moderna são: René Descartes (francês) e Francis Bacon (inglês). Deve-se a Descartes e Bacon um dos períodos mais fecundos e mais brilhantes do pensamento humano. Pode-se dizer que a *Filosofia Moderna* foi um movimento de reacção à Escolástica; foi, para melhor dizer, uma imposição da própria evolução das ideias. Ao chegar ao século 19, a humanidade estava saturada dos ensinos escolásticos, queria ideias novas, métodos novos, inteligências mais activas desejavam a renovação. Compreendemos muito bem este fenómeno à luz da doutrina: a renovação das ideias é uma característica da evolução. Vamos resumir o mais possível as linhas gerais deste grande período. Houve duas correntes na Filosofia Moderna: o *racionalismo* ou cartesianismo, com Descartes; o *empirismo* ou experimentalismo, com Bacon.

O sistema de Descartes chama-se racionalismo, porque é baseado na supremacia da razão; o sistema de Bacon chama-se empirismo, porque é baseado na experiência (A palavra empirismo significava, naquele tempo, experimentar, submeter o objecto às provas práticas; hoje, porém, diz-se empirismo, quando se quer dizer que isto ou aquilo é feito sem os métodos científicos: medicina empírica, isto é, medicina dos curiosos, os que não são formados etc.). Vamos resumir o assunto: Descartes, espírito matemático, criou o método racional, isto é, o método que tem por base a razão para aceitar a verdade; Bacon criou o método experimental, o método pelo qual tudo deve ser submetido à experiência para que se possa aceitar a verdade.

Embora sejam diferentes os dois métodos — o de Descartes e o de Bacon — porque um apela para o primado da razão e o outro apela para o primado da experiência, o que é verdade é que esses dois grandes homens abriram o caminho da investigação científica. Antes deles, aceitava-se muita coisa pela fé; depois deles, como que se emancipou o espírito humano, porque a razão e a experiência passaram a decidir no conhecimento. Francis Bacon é, perante a História, o precursor do método experimental. Aliás, ainda na Idade

Média, outro Bacon tentou introduzir o método experimental na ciência mas não pôde realizar os seus planos. Foi o frade Rogério Bacon.

Tinham razão os dois: Francis Bacon e René Descartes. Não se pode chegar à Verdade sem os dois grandes instrumentos: a razão e a experiência. Mas nenhum dos dois, por si só, é capaz de nos trazer toda a Verdade. Já fizemos, neste Centro, uma série de estudos comparativos, justamente para que pudéssemos mostrar a posição do Espiritismo entre as doutrinas e métodos filosóficos. Lembram-se bem os Confrades da exposição relativa à Filosofia Moderna. Dissemos, naquela ocasião, porque o estudo era comparativo, que a doutrina espirita concilia muito bem as duas correntes da Filosofia Moderna, uma vez que reconhece o valor, tanto da experiência como da razão. Descartes e Bacon prestaram grande serviço à inteligência. Descartes exaltou a razão contra a supremacia de fé; Bacon também recusou o predomínio da fé, mas fê-lo com base no método experimental. O fim era o mesmo: negar autoridade à fé para dirigir o conhecimento humano.

Durante o período em que se desenvolveu a *Filosofia Moderna*, surgiram muitas escolas filosóficas. Não nos é possível tratar, aqui, de todas elas, porque se o fizéssemos, ainda que em linhas gerais, sairíamos do fio destes estudos. Assim, pois, simplesmente a título de informação histórica vamos indicar as principais correntes filosóficas desse período, um dos mais notáveis da História da Filosofia. De passagem, apontamos as seguintes escolas filosóficas posteriores a Descartes e Bacon:

*Idealismo* — Os partidários do *idealismo*, embora exaltem muito a ideia, distanciaram-se do idealismo puro de Platão. Os *idealistas* consideram a matéria a representação da ideia. Esta escola filosófica tanto serviu para reforçar certos princípios espiritualistas como para fortalecer a opinião de alguns partidários do materialismo metafísico. Ponto fundamental: a realidade não é a matéria, mas a ideia.

*Sensualismo* — A escola sensualista caiu no materialismo, porque afirmou o seguinte: o conhecimento vem dos sentidos, nada se pode conhecer sem a sensação. Consequência: fora daquilo que fere os sentidos humanos, tudo é incerto, hipotético. Que é isto, senão materialismo?

*Criticismo* — Em oposição à escola sensualista, Emanuel Kant, filósofo alemão, lançou a *Crítica da Razão Pura*, formando o sistema que tomou o nome de *Criticismo:* «Crítica da Razão Pura» e «Crítica da Razão Prática», sobre a Filosofia e a Moral. Tema central do *Criticismo:* Nem todo o conhecimento vem dos sentidos materiais, porque existe a razão pura, independente dos sentidos humanos.

*Fenomenismo* — Os fenomenistas afirmam que tudo se explica pela sucessão de fenómenos no universo. Conclusão: não precisamos de apelar para a crença em Deus, porque todo o mecanismo universal depende da sucessão de fenómenos sem qualquer inteligência criadora.

*Evolucionismo* — Esta escola é quase contemporânea da Codificação de Kardec. Spencer desligou-se, em parte, do Positivismo e fundou a escola evolucionista. Característica da escola spenceriana: embora afirme a evolução do mundo material, considera impossível à inteligência humana compreender o desconhecido. Para Spencer o desconhecido é o *absoluto* ou o *incognoscível*. Devemos deixar de lado o absoluto, porque nos é impossível compreendê-lo.

*Panteísmo* — Como o seu nome está indicando (*pan*-tudo e *theo*-Deus) *Panteísmo* é a doutrina que admite a presença de Deus em tudo. O *Panteismo* é muito antigo; seu chefe, nos tempos modernos, foi Spinoza. Segundo o Panteísmo, existe a alma universal e não a alma individual, como afirma o Espiritismo. Esta doutrina anula a responsabilidade do espírito após a morte, porque a alma volta para o todo, isto é, a alma universal. O Espiritismo não aceita a tese panteísta (Ver «*O Livro dos Espíritos*» cap. I, 1.ª parte, n.º 14).

Convém notar que a Filosofia Moderna, no século 18, teve participação no grande movimento chamado *Enciclopedismo*, cujo espírito preparou a Revolução Francesa. Houve ainda outras correntes filosóficas, como o neo-kantismo, o idealismo renovado, o neo-escolasticismo, etc. Tratemos agora do *Positivismo*, doutrina fundada pelo filósofo Augusto Comte, francês, desencarnado precisamente no ano em que Allan Kardec publicou «*O Livro dos Espíritos*»: 1857. O *Positivismo* teve grande influência no Brasil. É interessante observar que, tendo nascido em França e sendo francês o seu fundador, o *Positivismo* teve mais projecção no Brasil que na terra de origem. O *Positivismo* influiu muito na propaganda e proclamação da República Brasileira. A divisa da Bandeira Nacional — *Ordem e Progresso* — é de origem positivista. Depois de sua obra científica, Augusto Comte fundou uma religião sem Deus e sem alma, isto é, a *Religião da Humanidade*. Sob o ponto de vista humano, puramente humano e não espiritual, esta religião tem pontos de coincidência com o Evangelho. O Positivismo tem a seguinte base sem aceitar a existência de Deus nem a imortalidade da alma: *o amor por princípio, a ordem por base e o progresso por fim.* Tudo isto, sob outro ponto de vista, pode ser aplicado à doutrina cristã. O Evangelho ensina: *amai-vos uns aos outros*. O Positivismo ensina: *viver para outrem*. O Evangelho diz: *sim, sim, não, não!*. O Positivismo predica: viver às claras. Mas o que é verdade é que nós esposamos estes princípios em função da crença na vida futura, na imortalidade da alma e na existência de Deus; o Positivismo prega também estes princípios, mas fá-lo em função apenas do amor à humanidade, para a vida presente, na terra. Na forma, existe certa aproximação entre o Positivismo e o Evangelho; no fundo, porém, a separação é absoluta, porque um tem por base a vida futura, depois da morte, enquanto o outro se apoia no princípio de que a imortalidade é subjectiva, isto é, consiste apenas na lembrança dos mortos, no sentimento de respeito. Para nós, a imortalidade é objectiva, real, porque já está demonstrada.

O Positivismo dividiu-se em dois grupos: o de Littré que não aceitou a Religião da Humanidade, tendo preferido ficar apenas com a parte científica da obra de Comte, e o de Pierre Lafite, que aceitou integralmente a doutrina positivista. O 1.º grupo chamou-se *dissidente*, o 2.º grupo é chamado *ortodoxo*, porque defende a aceitação total

do pensamento de Comte. Augusto Comte fez a seguinte classificação das Ciências: Matemática — Astronomia — Física — Química — Biologia — Sociologia — Moral.

Desde Aristóteles, os filósofos, pensadores e experimentadores têm procurado classificar as ciências. Houve, por isso, diversas classificações. Mas a que, até hoje, teve mais aceitação foi a de Comte. Nota-se, porém, que a *Psicologia* não entra na classificação de Comte. Para nós, imortalistas, a Psicologia é uma das ciências fundamentais, porque é a ciência da alma. Mas é necessário observar o seguinte: Augusto Comte não considerava a *Psicologia* ciência autónoma, porque, sendo ele positivista, não admitia a existência da alma independente do corpo. Vemos aí (esquema no quadro negro) apenas a *Biologia* (ciência da vida ou dos seres vivos), porque, segundo a classificação de Augusto Comte, a Psicologia está enquadrada na Biologia. Depois de Comte, a Psicologia passou a ser uma ciência como as outras, porque se tornou autónoma. Tratemos, agora, como encerramento deste período de estudos, da Filosofia Contemporânea, embora pouco tenhamos a dizer a tal respeito.

FILOSOFIA CONTEMPORÂNEA — Entende-se por *Filosofia contemporânea* o conjunto das correntes filosóficas formadas entre o século passado e os dias actuais. Parece-nos necessário apenas tratar ligeiramente de duas correntes da *Filosofia Contemporânea,* porque já passaram para a História, enquanto outras, mais novas, ainda estão sendo discutidas ou observadas. As duas principais doutrinas filosóficas deste período são as seguintes: *Pragmatismo,* de William James, nos Estados Unidos, e o *Intuicionismo,* de Henri Bergson, na França. A palavra pragmatismo vem de *pragma,* que quer dizer acção. Assim, pois, o Pragmatismo é a filosofia da acção, a filosofia prática. Os pragmatistas entendem que devemos procurar, em tudo, o lado útil; aquilo que não tem utilidade não deve ser objecto de cogitação: se, por exemplo, a ideia de Deus é útil, devemos cultivá-la, mas pela sua utilidade e não pela simples crença. Mas o conceito de utilidade foi muito exagerado na filosofia pragmatista. Para muita gente, útil é o que é imediato, concreto. Em suma, o Pragmatismo, para determinados indivíduos, passou a ser uma filosofia puramente utilitária, a filosofia do interesse. Todas as escolas filosóficas têm espíritos radicais. O *Intuicionismo* é uma doutrina que afirma a supremacia da intuição sobre a inteligência. Para Bergson (desencarnado há poucos anos) a inteligência não pode compreender as coisas transcendentais. O problema de Deus, por exemplo, escapa às possibilidades da inteligência. É pela intuição, conhecimento superior, que podemos compreender certas questões, como o destino humano a justiça divina, etc. A inteligência apenas pode compreender o que é finito, limitado, material. A doutrina de Bergson é muito discutida, até mesmo entre filósofos católicos. Para alguns críticos, Bergson não é, a rigor, um filósofo; na opinião de outros, Bergson pode ser considerado verdadeiro filósofo. Certos teólogos acham que a teoria de Bergson veio demolir a fé; alguns católicos conciliadores entendem, ao contrário, que o criador do *Intuicionismo* não ofendeu a fé. Como se vê, a filosofia bergsoniana ainda está sujeita a muitas opiniões divergentes.

Aqui termina a exposição, aliás muito sumária, das escolas filosóficas.

ENCERRAMENTO — Depois de havermos passado, muito por alto, pela História da Filosofia, de acordo com o programa anual do Centro E pirita «18 de Abril», podemos encerrar esta série de estudos semanais com as seguintes

CONCLUSÕES

1 — A História da Filosofia prova que a crença na reencarnação já existia nas primeiras manifestações da filosofia, antes do Cristianismo, o que vem reforçar, històricamente, a doutrina espirita, codificada por Allan Kardec no século 19;
2 — o estudo da História da Filosofia é necessário à cultura espirita para que se possa ver a posição do Espiritismo da face das escolas e doutrinas filosóficas;
3 — não sendo pròpriamente uma *escola,* no sentido limitado em que se toma esta palavra, o Espiritismo tem elementos para esclarecer pontos obscuros de qualquer escola filosófica, por ser uma doutrina de sentimento universalista;
4 — tendo sido organizada e publicada na segunda metade do século XIX, a codificação de Allan Kardec surgiu na fase final da influência da Filosofia Moderna, mas não se filia a nenhuma escola filosófica desse período;
5 — a História da Filosofia revela a existência de três tendências bem definidas: o *fideísmo,* que se apoia na fé; o *racionalismo,* que tem por base a razão; o *experimentalismo,* que se firma na ciência experimental;
6 — em face do que nos mostra a História da Filosofia, o Espiritismo é uma doutrina actual, apesar de organizada no século passado, porque os seus princípios morais e filosóficos, assim como os seus processos científicos, estão em condições de atender às necessidades actuais do espírito humano;
7 — o Espiritismo responde à maior questão da Filosofia: de onde vem, porque vive e para onde vai o homem.

Encerra-se aqui o resumo dos estudos de 1949. Estes estudos foram feitos, segundo o sistema do *Centro,* pelo método didáctico, em preleções semanais, com esquemas no quadro negro. O próximo ciclo de estudos tratará dos *princípios gerais* do Espiritismo.

## LEITOR AMIGO!

*Tens algum caso a narrar que desperte interesse psíquico ou espirita? Envia-o ao director desta revista, com todos os pormenores que lhe possam dar aspecto de veracidade e será publicado nestas colunas.*

# FORÇAS NEUTRALIZANTES

Por ALFREDO MIGUEL
(Correspondente na Bahia)

## IV

Pessoas há que são dotadas de um intenso poder magnético, mas nem todas têm consciência da extraordinária força que possuem. Por isto mesmo deixam de dar aos seus dons uma aplicação adequada, que tanto haveria de ser proveitosa a si próprias como aos outros. Todavia, bastará a presença de tais pessoas em alguns lugares, ou de seus lábios uma expressão admirativa, para se tornarem patentes os efeitos do seu magnetismo. O que o povo, na sua linguagem simples, chama de «mau olhado», ou «quebranto», não é, absolutamente, o produto de uma superstição grosseira; é, sim, o resultado mórbido de radiação magnética assaz forte, oriunda do olhar de certos indivíduos. Caracteriza-se o mau olhado pelos sintomas seguintes: prostração, languidez, fraqueza e inapetência. Nas crianças estes indícios são acompanhados de uma frequente diarreia, acrescida, às vezes, de febre. Debalde tenta o paciente ficar bom, consultando os clínicos e tomando os remédios que os mesmos lhe prescrevem. O mal persiste e o doente irá definhando até à morte, se em tempo não procurar quem lhe faça umas benzeduras. Esta é a única «medicação» eficaz para esse morbo sui generis. Deste modo nos autoriza a falar a experiência, afrontando o rizinho de mofa dos «espíritos fortes» imbuídos de cientificismo académico. Convém, entretanto, assinalar, de passagem, que a chamada benzedura outra coisa não é, afinal, senão uma modalidade empírica do passe magnético, e este podemos defini-lo como sendo uma transfusão de fluidos restauradores num organismo enfermo. Outrossim, não sòmente as criaturas humanas estão sujeitas àquelas influências depressivas; as plantas e os animais também as experimentam. Vem a pêlo um caso passado quando éramos ainda criança. Num ângulo do terreiro da nossa habitação rural ostentava-se verdejante e enorme pimenteira. Bem copada, os ramos pejados de frutos, um dia apareceu-nos, pela manhã, em nossa casa, uma mulher pouco nossa conhecida a tratar dum assunto qualquer, e, contemplando com ar surpreso e estupefacto o opulento vegetal, exclamou, com ênfase, que jamais vira outro da sua espécie tão bonito e fecundo ... Retirou-se a mulher e mais tarde a pimenteira entrou a deperecer. No dia seguinte estava estorricada para nunca mais colher-lhe alguém uma pimenta! Sabemos de cães e gatos que lenta e irresistìvelmente sucumbiram, depois que olhares sortílegos descarregaram sobre eles o seu fascínio... «O Livro dos Espíritos» (552) faz alusão a «pessoas que dispõem de grande força magnética», — de que podem fazer mau uso, se maus forem seus próprios espíritos. Neste caso poderão ser secundadas por outros Espíritos, desencarnados, que se comprazam no mal das criaturas. É uma força esta, oculta, que, via de regra, o indivíduo emite sem intenção preconcebida, ou à sua inteira revelia. Contudo, não deixa de causar danos e malefícios, mormente se projectada com aquela coadjuvação de entidades espirituais movidas de sentimentos inferiores. Agora ocorre perguntar: Acaso não são aquelas pessoas, mencionadas em «O Livro dos Espíritos», os elementos negativos capazes de reduzir o médium à impotência e barrar o fenómeno mediúnico? Pode-se duvidar de que elas, aliando à grande força magnética, de que são portadoras, a energia da vontade, sejam a causa imediata de completo fracasso em experiências deste género? Não teria sido a presença de criaturas dessa espécie que ocasionou o malogro de tantas sessões do Dr. Paul Gibier com o médium Slade? de Aksakof com Eglington? de Dennis Bradley com Valiantine? Muitos outros experimentadores assistiram, com pesar, à esterilidade de seus esforços, a despeito de contarem com a participação dos melhores instrumentos mediúnicos.

Sem embargo, a matéria sobre que vimos modesta e superficialmente discorrendo enseja outras considerações teóricas à maneira de hipóteses explicativas.

Disto cuidaremos no rascunho subsequente, que será o último.

# Uma Tese e Uma Atitude

O facto que vamos narrar seria natural em qualquer parte do mundo em que o preconceito científico não tivesse mergulhado raízes fundas, pois a liberdade de pensamento deve estender-se a todas as actividades humanas. Emitir opiniões, exteriorizar sentimentos é a mais bela prerrogativa do espírito. Se um universitário preparou tese relativa à parte mais nobre do ser, demonstrando a existência de forças que muitos diplomados impugnam a priori, porque se lhe havia de impedir essa manifestação volitiva num areópago de sábios? O misoneismo científico impera em vários sectores da vida mental. Uma classe reivindica o que pertence a outra por direito de conquista. Mas há assuntos «diabólicos», cujo enunciado causa horror aos espíritos fortes educados no velho tradicionalismo.

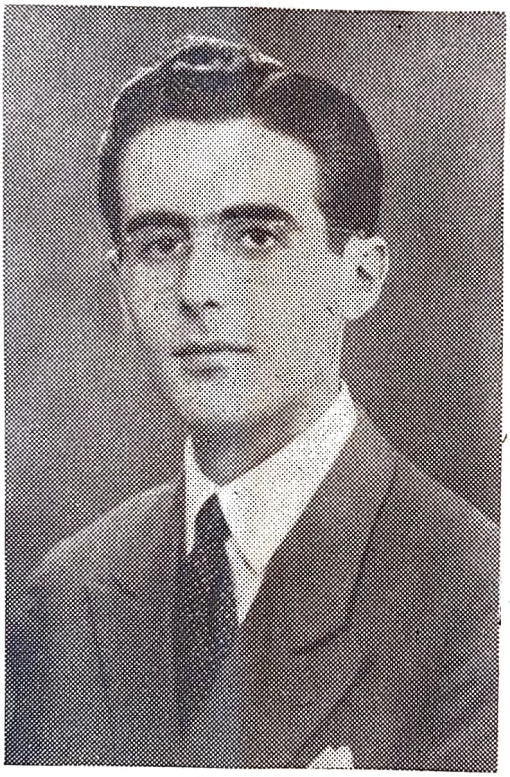

Dr. Luís Avelar de Aguiar

Fala-se a cada instante no reinado do espírito, na necessidade de ascender a planos mais altos e combate-se, por sistema, a base desse esforço meritório. Como abstracção, o espírito discute-se em todos os sentidos; tem adeptos nos credos religiosos e até nos sectores chamados positivistas; mas quando se lhe dá foros de realidade e se encara como célula de um mundo normal a que um dia pertenceremos, mil vozes se levantam em coro uníssono e a realidade passa a abstracção.

Pois um novo apareceu agora na Faculdade de Letras de Lisboa a fechar o curso com uma tese intitulada «Faculdades Latentes na Psique», ante um juri de consagrados, um dos quais pertencente à Sociedade Teosófica de Portugal. Eram oito os próceres que o Dr. Luiz Avelar de Aguiar enfrentou através de um trabaho digno de louvor, quer pelo arrojo da atitude, quer pela clareza da argumentação: Dr. Vieira de Almeida, catedrático de Filosofia e arguente; Dr. Délio Nobre Santos, catedrático de Psicologia e membro da Sociedade Teosófica; Dr.ª Virgínia Rau; Dr. Mário de Albuquerque; Dr. Artur Moreira de Sá; Dr. Bandeira Ferreira e Dr. Ferreira de Almeida.

Pela primeira vez em Portugal os fenómenos psíquicos subiram ao estrado da universidade, sujeitos à análise de mestres indiscutíveis e pela primeira vez um jovem talentoso arriscou a posição mental, levando à crítica científica um estranho mundo fenoménico a que poucos estavam habituados.

A tese contesta a atitude negativista da «ciência oficial» no tocante aos fenómenos psíquicos e denuncia a precariedade actual dessas posições em contradição com o verdadeiro critério no estudo dos factos metapsíquicos. Para reforçar o seu trabalho apresentou o método conveniente oferecido ao investigador, acrescido das principais hipóteses explicativas do hipnotismo. Como se vê, o Dr. Luiz de Aguiar não se ergueu como espírita, porque isso teria menos valor no conceito do arguente. Ergueu-se como estudioso que entreviu hipóteses de trabalho e procurou analisar racionalmente, sem ideia preconcebida, pouco lhe importando o sector mental ou espiritual em que o pudessem enquadrar. Era inabitual o tema? Que importava, se tudo quanto existia implicava

*estudo sério? A Filosofia abria-lhe um campo inteiramente novo e o pensador analisava friamente, desbravando terreno, apeando interrogações, rumo à verdade perquirida.*

*Num crescendo de objectivismo, criticou e classificou certos fenómenos ligados à hipnose profunda e assim foi abrindo caminho ao estudo expositivo da fenomenologia mediúnica, em escala de complexidade até à exposição de um facto de aparente actividade póstuma.*

*Não deixou também de criticar e impugnar determinadas teses, segundo as quais os «médiuns» são verdadeiros casos patológicos, e analisou seguidamente várias hipóteses tendentes à explicação das manifestações mediúnicas, bem como as atitudes acerca da génese e evolução das faculdades psíquicas subconscientes. E assim demonstrou a sua tese, afirmando que existem no Homem faculdades supranormais, ou, antes, inabituais, como as classificou o grande fisiologista Richet, que dão origem a meios extraordinários de percepção e acção sobre o chamado meio exterior.*

*O Prof. Vieira de Almeida, depois de valorizar, positivamente, a documentação carreada pelo autor da tese e de salientar a extrema dificuldade de entrar num campo onde as interpretações abundam, afirmou que o cientista hodierno deve ter grande interesse pelo inabitual e dissertou largamente acerca do defeito generalizado de misturar o «maravilhoso» com os fenómenos inabituais, louvando o candidato por ter estabelecido claras distinções no desejo permanente de atingir a objectividade. E num tom de sinceridade que muito o enobreceu, disse estar convencido de que aumentaria cada vez mais o número de pessoas idóneas no interesse por tão interessante sector de investigação.*

*Tendo o Prof. Vieira de Almeida preferido, de maneira geral, orientar a sua crítica no domínio da «Teoria do Conhecimento», em vez de se cingir ao conteúdo da tese, foi nesse terreno que replicou o candidato, concordando, aliás, com as considerações do catedrático sobre a tese em questão. Em breve comentário, o Prof. Délio Santos, respondeu a uma crítica do candidato, afirmando que o facto de tal fenomenologia não ser especialmente estudada nas cadeiras de Psicologia é devido à preocupação de preencher os cursos com o estudo de matérias de mais imediata aplicação.*

*Para nós, espiritas, este acontecimento tem especial relevo, não pela tese do candidato — conhecemos alguns estudantes que desejariam imitá-lo —, mas pela atitude da Faculdade de Letras, que deu um alto exemplo de isenção didáctica, fugindo ao tradicionalismo e à rotina e permitindo que um aluno se ocupasse de assuntos que muitos pseudo sábios consideram devaneio de nefelibatas.*

*Felicitamos o Dr. Luiz Avelar de Aguiar pelo desassombro da sua atitude e pelo valor do seu trabalho que em 30 de Julho último foi plenamente aprovado.*

*Os fenómenos psíquicos (metapsíquicos ou espiritas) transcenderam os limites estreitos dos laboratórios e fazem a ronda do público sob diversos nomes e em cenáculos numerosos. O Prof. Vieira de Almeida, com a característica ironia bem de acordo com um espírito brilhantíssimo que faz dele um grande português, disse que tais fenómenos ainda são considerados por alguns como «artes demoníacas», mas que o verdadeiro amante do saber deve alegrar-se, vendo as suas teorias abaladas... Na verdade, assim é. Semelhante facto representaria um índice de progresso mental, em harmonia com a insatisfação humana.*


# Livros Recomendados

**A GRANDE SÍNTESE, por *Pietro Ubaldi.***

**Mensagem verdadeiramente extraordinária dada por SUA VOZ ao grande intuitivo Pietro Ubaldi e na qual se encontram revelações importantíssimas que só agora a ciência conseguiu alcançar, entre elas, a teoria do campo unificado, de Einstein. Livro admirável em 100 capítulos ordenados com rigor inescedível. Todo o espirita culto deve adquirir esta obra sem par na bibliografia mediúnica. Um volume impresso em papel de linho e optimamente encadernado.**

**Preço ..... 150$00**

**MAGIA MENTAL, por *W. W. Atkinson.***

**Obra grandiosa onde o estudante do ocultismo aprende a governar os pensamentos a ponto de adquirir uma força poderosa e invisível que lhe dará numerosos benefícios que poderá utilizar em prol da humanidade sofredora.**

**1 volume brochado ..... 70$00**

**PROFECIAS DE NOSTRADAMUS, pelo *Dr. Marques da Cruz.***

**Leia, analise e convença-se das verdades contidas nesta obra importantíssima que reproduz as célebres profecias do famoso sábio Nostradamus publicadas em 1611 e que é portadora de muitas profecias da Bíblia e vários santos e santas. *Prevê até Outubro de 1999!* «Fim dos tempos».**

**1 volume brochado ..... 80$00**

# Regras para Melhorar a Sorte

**Artigo dedicado aos que fracassam na vida**

**Muitos grandes espíritos caíram dos cimos mais elevados pela vaidade**

*Quem, por alguns meses, observar, rigorosamente, as prescrições que continuadamente se dão, verá operar-se na sua vida uma transformação que jamais abandonará.*

*Mas, leitor irmão, para que obtenhas o êxito desejado, precisas de adaptar a tua vida à estricta observância destas regras:*

*São simples e fáceis de seguir com perserverança. Não crês que a felicidade vale alguns esforços? Se não fores capaz de seguir estas regras, que são fáceis, que direito terás de evitar o fracasso? Que te custará fazer uma prova? São regras ensinadas pela antiga Sabedoria, e há nelas mais transcendência do que a sua simplicidade te leva a supor.*

*Que os irmãos superiores invisíveis te inspirem e ajudem a segui-las. Ei-las:*

*1.º — A primeira coisa que deves fazer é melhorar tua saúde.*

*Para isso, deves respirar, com toda a frequência possível, profunda e ritmicamente, enchendo bem os pulmões, ao ar livre ou a uma janela. Beber diàriamente, em pequenos sorvos, dois litros de água. Comer muitas frutas. Mastigar os alimentos do modo mais perfeito possível. Evitar o álcool e as drogas, a menos que estejas, por alguma causa grave, submetido a um tratamento. Banha-te diàriamente. É um hábito que deves à tua dignidade.*

*2.º — Afastar absolutamente de teu ânimo, por mais motivos que existam, toda ideia de pessimismo, rancor, ódio, vingança, tédio ou tristeza. Fugir, como se foge da peste, dos maldizentes, dos ruins, dos murmuradores, dos indolentes, dos vaidosos e do vulgacho inferior que faz do sensualismo o objecto de suas conversações e preocupações.*

*A observância desta regra é de importância decisiva. Trata-se de mudar e transformar a contextura espiritual de tua Alma.*

*O pensamento é o modo único de mudar o teu destino. O nosso destino depende de nossos actos e nossos pensamentos. O azar não existe.*

*3.º — Faze todo o bem possível. Auxília todo infeliz; mas não te compadeças de ninguém. Deves cuidar de tuas próprias energias e fugir de todo sentimentalismo.*

*4.º — Deves esquecer-te de toda a ofensa; esforça-te por pensar bem de teu inimigo. Tua alma é um templo que não deve jamais ser profanado pelo Ódio.*

*5.º — Recolhe-te, todos os dias, onde ninguém possa incomodar-te; senta-te comodamente, com os olhos meio cerrados, e não penses em nada. Isto fortifica enèrgicamente o cérebro e o espírito.*

*Põe-te em contacto com as boas influências. Neste estado de recolhimento e de silêncio, costumam ocorrer-nos, de repente, luminosas ideias, susceptíveis de mudar toda uma existência. Com o tempo, todos os problemas que se te apresentarem serão resolvidos vitoriosamente por uma voz interior suave que te guiará em tais instantes de silêncio, a sós com tua consciência. Essa voz é o* daimon *de que Sócrates falava. Todos os grandes espíritos foram guiados por ela. Porém, tal voz não te falará, de pronto; tens que preparar-te por algum tempo; destruir as camadas sobrepostas de velhos hábitos, pensamentos e erros que pesam sobre o teu espírito, que é divino e perfeito em si, mas impotente por causa do veículo imperfeito que lhe ofereces para se manifestar.*

*6.º — Guarda absoluto silêncio sobre teus assuntos pessoais.*

*Abstém-te, como se fizesses um juramento solene, de referir aos outros, mesmo aos mais íntimos, tudo quanto pensas, oiças, saibas, suspeites, aprendas ou descubras. Por largo tempo, ao menos, deves ser como casa fechada.*

*É esta uma regra de capital importância.*

*7.º — Não temas a ninguém, nem tenhas receio do dia de amanhã. Conserva tua alma forte e limpa e tudo te correrá bem.*

*Nunca te julgues só, nem fraco, porque há detrás de ti poderosos exércitos, de que nem por sonhos suspeitavas.*

*Se elevares o teu Espírito, não haverá mal que possa tocar-te.*

*O único inimigo que deves temer és tu mesmo. O medo e a desconfiança do futuro são a origem de todos os fracassos. Atraem as más influências e com elas o desastre.*

*Se observares atentamente as pessoas de boa sorte, verás que, instintivamente, seguem grande parte das regras que aqui ficam. Muitas das que alegam grande riqueza é certo que não são de todo boas pessoas, no sentido recto; porém, possuem muitas das virtudes que acima se mencionam. Por outra parte, a riqueza não é sinónimo de felicidade; pode ser um dos factores que a ela conduzem, pelo poder que nos dá para exercer grandes e nobres obras. Porém, a felicidade mais duradoira só se consegue por outros caminhos, onde nunca impera o antigo Satanás da lenda, cujo nome verdadeiro é Egoismo.*

*Jamais te queixes. Domina os sentidos. Foge tanto da modéstia, quanto da vaidade. Estas duas coisas são funestas para o êxito.*

*Muitos grandes espíritos caíram dos cimos mais elevados pela vaidade. A ela deveram sua queda, muito possìvelmente, Júlio César e aquele homem extraordinário que se chamou Napoleão, e outros tantos.*

*Oxalá sigas, leitor irmão, estas poucas regras para a tua felicidade e para teu Bem.*

*(De «O Poder», de Belo Horizonte)*

# O Mistério Irresistível dos Fantasmas

Por RUFINO JUANCO

**(Presidente da Central Espirita Mexicana)**

Muito se tem escrito em torno deste tema aliciante. Os cépticos, como de costume, têm dado o flanco, zombando da facilidade com que o vulgo acolhe os relatos de fantasmas, mas não conseguem analisar as legendas, porque os argumentos são vazios de sentido.

Com o tempo têm adquirido muita força as descrições de pessoas que afirmam haver testemunhado aparições aceitas por gente autorizada, não como produto da fantasia, mas como comprovação indubitável da existência de um Além que tem dado origem a controvérsias entre os sectores em disputa.

Os fantasmas não existem, dizem em tom doutoral homens considerados como símbolos da lógica e da razão pura. Só os palúrdicos que não sabem o que é o raciocínio, mas que possuem imaginação excessiva prestam ouvidos a tais legendas. São ditos de comadres que falam de aparecidos e de almas penadas e que ao falar assim batem no peito varonil para demonstrar que seus corações nunca fraquejaram. Mas se os homens superperceptivos e valentes fossem prontamente convertidos em hóspedes de um centenário castelo medieval para passar a noite numa alcova, há não sei quantos séculos, no alto de uma torre ameada, é certo que seus corações dariam um salto, por grande que fosse a sua cultura, e, contrariando a própria vontade enfraquecida, sentiriam o corpo em carne de galinha, sem poder conciliar o sono, dando voltas na cama, embora seja provável que atribuíssem o caso a má digestão, etc., etc.

Dos países europeus, a Grã-Bretanha é um dos que afirmam isto em maior proporção que outros. Lá está o Castelo de Windsor onde dizem que aparece muitas vezes um personagem histórico conhecido por Herne, o caçador, ora a pé, ora num cavalo invisível, rodeado de sua ruidosa comitiva. A última vez que o viram foi em 1936. Eram três colegiais de Eton que regressavam a casa mais tarde do que o costume.

A rainha Isabel foi vista na biblioteca do Castelo em 1897 pelo tenente Glyn dos Granadeiros da Guarda. A sua tez de cor terrosa, cabelo ruivo e os inconfundíveis dentes enegrecidos, eram os melhores indícios de identificação; e como se não bastasse, sumiu-se através de uma porta fechada.

Jorge III, o *Doido*, costuma aparecer, contemplando — assim parece — o pátio principal do Castelo, de uma janela do terraço oriental e negando, aos gritos, a loucura que lhe ensombrou a vida.

O famoso Henrique VIII apareceu nos claustros, próximo dos aposentos do deão, assim como algumas das suas vítimas, entre elas, Ana Bolena.

A Torre de Londres não podia livrar-se da influência dos fantasmas. O último guarda das joias da coroa foi Edmund Swifte. Pois bem; é muito frequente que as sentinelas informem que à meia noite lhes dá o alerta uma voz que parece vir de um recinto fechado.

Hampston Court é um sítio povoado dos fantasmas das mulheres assassinadas de Henrique VIII.

Perey Bakewell logrou fotografar o fantasma que costuma aparecer em Kaynham Hall, residência do Marquês de Townsend; e embora a figura se apresente nebulosa, julgam que se trata de *Sir* Robert Walpole.

É possível que não haja na Inglaterra um sítio tão povoado de fantasmas como o Castelo de Glamis, na Escócia. Figuras brancas que se desvanecem no fundo dos corredores, ruídos estranhos que se ouvem e sopros de vento gelado que causam aflição, há de tudo em abundância. O horrível segredo deste Castelo só o conheceu o Conde de Strathmore e o seu primogénito quando chegou à maioridade, segredo que continua inviolável através dos séculos. Diz-se que o Conde, que morreu em 1909, declarou o seguinte, quando sentiu a aproximação da morte:

— Se pudessem imaginar a espécie de segredo que possuo, cairiam de joelhos e prefeririam nunca o ter conhecido.

O céptico mais valoroso pensará disto o que quiser, mas o seu coração fraqueará se um dia chegar a ver-se como personagem de factos semelhantes. Mas nós, os espiritas, sabemos o terreno que pisamos.

# A VAIDADE

por Adelaide Ivone de Sousa

A vaidade é um dos múltiplos aspectos do cancro moral da humanidade. Conforme o seu grau, assim essa chaga se apresenta mais ou menos desenvolvida no indivíduo.

A desmedida vaidade pode levar à prática de crimes. É uma doença que corrói a alma; torna-a faminta, impulsionada por um violento desejo — o de ser admirada pelos outros. Para conseguir esse fim, o homem — ou a mulher — não recua ante nenhum obstáculo, mas o maior, o invencível é a incapacidade que sente em si e o impede de ser o fulcro em volta de quem gravitam, permanentes, as homenagens.

Nestas condições, o vaidoso, na impossibilidade de ser um herói das mil e uma noites, atropela, empurra, pratica todos os desvarios para subir. Que lhe importa seja essa ascenção usurpada? O essencial é atingir a tão ambicionada culminância. Os meios pouco importam; os fins é que interessam. É este o lema de quase toda a humanidade. É ele que a tem sugestionado através das idades. Os que os não seguem são em geral «os vencidos da vida», os sonhadores, os românticos, os idealistas e lunáticos. Não admira portanto que, com semelhante divisa os homens e as mulheres tenham feito do Múndo um vasto labirinto aonde eles andam perdidos, numa infernal confusão, à procura da saída, que não encontram.

Aqueles que com tais processos conseguiram chamar sobre si a atenção das massas quando conquistaram excepcional prestígio e domínio, acontece quase sempre, que o Destino, sùbitamente, com um riso de ironia lhe desfaz a lenda. E nestes últimos tempos assistimos à queda de muitos potentados, cujas descidas foram tão dramáticas, como astuciosas tinham sido as suas ascenções ao domínio e ao esplendor. O destino a brincar com a vaidade!

O ser que se encontra neste ponto da sua evolução espiritual é semelhante a uma criança para quem a felicidade num dado momento consiste na aquisição dum brinquedo.

Conquistar aquilo que a vaidade ambicionou é uma caprichosa miragem duma alma ainda na infância.

A celebridade conquista-a naturalmente aquele que para isso possui as devidas faculdades; mas conquista-a sem pensar nela, levado sòmente pelo ardente desejo de cumprir certo acto para o qual é impelido por um impulso interno que inexoràvelmente o arrasta para cumprir o feito que o tornará célebre ou notado entre os seus semelhantes.

Os grandes navegadores do mar e do ar, os exploradores, músicos, artistas, etc., quando encetaram o acto que lhes levou a fama, não sabiam se triunfariam. Levou-os a isso a parte superior do seu espírito. Este sabia que o desejo que impunha à sua mente física, era um objectivo concreto e determinado. E se bem analisarmos através da história da evolução humana nas grandes páginas da vida desses heróis, encontramo-los sempre iluminados por uma ideia grandiosa, pela qual geralmente sofreram, e atingiram a culminância máxima. Joana d'Arc existirá enquanto se lerem as páginas da História da França. Nuno Álvares Pereira será sempre para os portugueses o símbolo da Independência.

Vasco da Gama, o Padre Bartolomeu de Gusmão, Pasteur, Curie, Gago Coutinho e Sacadura Cabral, Einstein, e toda essa plêiade de benfeitores da espécie humana nunca foram guiados pela vaidade; não foi por ela que eles atingiram a fama!

A vaidade é cautelosa, é astuta, pois necessita de contornar, de mentir para atingir; quer gozar e brilhar, usufruíndo as delícias do seu esplendor.

A fama quase sempre chega depois da morte daquele que a conquistou pelo seu real valor.

A vaidade não possuíndo o verdadeiro mérito, serve-lhe de vernis para iludir quem não saiba ver em profundidade. Mas o tempo não se ilude. Os homens passam e as obras ficam. Dos

vaidosos fica apenas poeira, porque «o homem é pó».

Se o espírito não construiu algo de sólido, todos os castelos feitos pela sua vaidade serão desfeitos pela onda da vida, como os fortes de areia que as crianças fazem na praia.

A vaidade apresenta-se vestida com vários trajes, conforme o ambiente aonde tem de actuar, seduzindo. Há muitas maneiras de encantar. Por vezes enverga um cândido e modesto fato de missionário duma doutrina, ou de apóstolo duma ideologia que nunca concebeu nem sentiu. Nestes casos mostra-se modesta, e suas falas aliciantes prendem, arrastam pela acção dominadora que exercem no espírito dos que não observam, ou não são psicólogos. O vaidoso também por este meio consegue vencer e aureolar-se com predicados de santo ou de génio!

Como a vaidade coloca o indivíduo em tudo semelhante à rã da fábula de Lafontaine, a rainha da Roménia que ilustrou as letras com o pseudónimo de *Carmen Sylvia* disse: — «A estupidez coloca-se no primeiro plano para ser vista, e a inteligência no primeiro plano para ver».

A vaidade perturba a razão, materializa a existência com egoísticos e ambiciosos cálculos, perversas mentiras e repugnantes embustes. Infelizmente tropeçamos todos os dias com esta espécie de indivíduos, que infestam todas as actividades humanas, até em sectores com rótulos aliciantes, inculcando-se muitas vezes defensores de correntes espiritualistas de várias categorias.

Mas como tudo que é efémero se esvai como o fumo, essas gloríolas têm desse modo o seu reino. E os reinos, ao que parece, já vão estando fora da nossa época — de tempestuosa evolução.

A vaidade, a mentira e a inveja andam geralmente todas três de braço dado. Ao contrário das três Graças, de Carpeau, elas formam um grupo hediondo, numa ronda infernal, rodopiando com riso satânico, ao som de dantesca orquestra, tocada pelos espíritos do Mal. A vertigem da própria dança os fará cair. Agora tudo se resolve ao som da dança. Em época nenhuma se dançou tanto, e há até quem receie que o nosso planeta também se compraza em dançar em ritmo atómico, como aconteceu nos tempos pre-históricos da Atlântida.

Enquanto a vaidade dança em bailes esplendorosos, ou se dissimula sob as brandas falas de falsos apóstolos, há almas que meditam, rezam e choram pelos sofrimentos da humanidade. São os nossos irmãos maiores, espíritos que tendo atingido a meta, voltam a reencarnar em abnegada missão de Amor para auxiliarem os míseros habitantes deste planeta. São eles o símbolo da Harmonia, que evita o caos e permite ao homem evolucionar. Benditos sejam!


## As Obras de Allan Kardec

**Não se pode conhecer o Espiritismo sem ler as obras fundamentais, escritas pelo grande filósofo Allan Kardec. Difundi-las aos quatro ventos é o maior dever do adepto. Nelas se encontram elementos imprescidíveis à formação mental do neófito que pretenda aumentar os conhecimentos. A clareza destes livros básicos, a lógica da argumentação, o insuperável poder de análise, a magia aliciante do estilo usado, tudo concorreu para que as edições sucessivas em português atingissem mais de um milhão de exemplares!**

**Essas obras são as seguintes, que se encontram à venda em nossa redacção e que enviamos à cobrança, para Portugal e Ilhas, e para as Colónias mediante pagamento adiantado.**

| | br. | enc. |
|---|---|---|
| ***A Prece*, colecção de preces espiritas** ..... | 10$00 | |
| ***Espiritismo*** ..... | 15$00 | |
| ***O Principiante Espirita*, com uma biografia completa do Mestre** ..... | 16$00 | |
| ***O Que é o Espiritismo*, em que o autor responde às objecções de um padre e de um médico** ..... | 16$00 | |
| ***O Livro dos Espíritos*, parte filosófica** ..... | 30$00 | 42$00 |
| ***O Livro dos Médiuns*, parte experimental** ... | 30$00 | 42$00 |
| ***O Evangelho Segundo o Espiritismo*, parte moral** ..... | 30$00 | 42$00 |
| ***O Céu e o Inferno*, parte doutrinária** ..... | 32$00 | 44$00 |
| ***A Génese*, parte científica** ..... | 32$00 | 44$00 |
| ***Obras Póstumas*** ..... | 30$00 | |
| ***Vade-mecum Kardequiano*, dicionário especial para os que desejam estudar as obras mencionadas** ..... | 16$00 | |

**Aos que adquirirem esta colecção de uma só vez faremos o desconto especial de 15 %.**

# O Espiritismo é demoníaco?

por F. NORONHA

Mais uma vez, em folheto grosseiro, contendo estampas, li, atribuído ao Espiritismo um carácter satânico.

A malevolência humana é de tal ordem que, mesmo sem conhecimento das coisas, ousa deturpá-las, tecendo acusações e caluniando.

Vim eu a esta atmosfera sem intervenção de pessoa alguma, por decisão individual serena e autêntica, em face de um fenómeno indubitável.

O busto de perfil do meu querido e sempre lembrado amigo José Maria Andrade Saraiva que nìtidamente me passou diante dos olhos cerrados em um quarto do 1.º andar de minha residência, cujas janelas fora fechar ao anoitecer, essa aparição, nada ocorrendo susceptível de provocá-la e, dias depois, a notícia do seu falecimento numa das páginas centrais da interessante *Gazeta do Sul*, de Montijo, periódico de nossa colaboração evidentemente demonstração eloquentíssima de prova espirita avassalou-me à luz do facto e do meu espontâneo raciocínio, mantendo-se em meu ser anímico com o esplendor de cunho matemático.

Ele desencarnou. Posteriormente, até à data presente, há vivido comigo a sua imagem amorável e inconfundível.

Neste momento, em que traço estas linhas, avulta diante de mim, falando-me à sensibilidade.

Formara-se em direito pela Faculdade de Lisboa, e ambos nos orientávamos num programa de publicação de Boletins oficiais em que de meu lado imperava o *Bureau International du Travail*, ao tempo dirigido por Mr. Albert Tomas, Genebra.

Colaborou neste Boletim, do *Bureau*, a meu convite, o idóneo e estudioso José Maria Andrade Saraiva, cuja inteligência lúcida era patente em todos os assuntos e quis ele também que algum pensamento se exteriorizasse meu no Boletim do seu Ministério que era o do Trabalho.

E fiz-lhe a vontade.

Ainda hoje vive, felizmente, quem disto haverá notícia: João de Deus Ramos, um dos filhos do imortal poeta do Campo de Flores e do famoso método de leitura, que ainda me guiou quando mestre-escola de aldeia na encandora região de Santa Eulália de Besteiros, em que os picos agudos do imponente Caramulo irrompem triunfais na esteira do infinito! Não era a serra abrigo antituberculoso e oferecia-me passeio predilecto na área da freguesia do Guardão.

Gente obsequiosa e boa povoava o local, estando ausente nas Américas e alguns pontos da nossa África o elemento masculino, deveras apreciável.

Não foi de longa demora a minha presença ali.

Em Dezembro de 1887, fui investido no cargo de adjunto ao Encarregado de Polícia do Porto de Lisboa, que exerci durante doze anos, passando depois a servir as antigas direcções gerais de instrução pública e instrução secundária, superior e especial.

Daqui transitei para os Serviços de Emigração, sendo encarregado do Boletim de Emigração do Ministério do Interior e atingido pelo limite de idade, em 1933.

Cumpri o meu dever com escrúpulo e exactidão.

Sindicâncias e investigações levei a efeito, secretariando até uma em que figuraram os drs. Manuel Bordalo Pinheiro e Urbano Prudêncio da Silva, então Secretário Geral do Governo Civil da Horta (ilha do Faial, Açores).

Não era do meu agrado essa modalidade, e ser-me-ia possível alegar motivo de escusa, mas compreendi que exprimia confiança em mim por parte de quem me nomeava, conformando-me inteiramente. Conservo recordações vivas emocionantes de dedicados personagens que me afagaram e jazem nos silêncios mortuários e no Além misterioso e impenetrável.

Não é demoníaco o Espiritismo.

A prece, ciciar inefável de alma elevando-se para Deus nas azas da convicção inabalável, a prece é nota ingente de essência fraternal e de solidariedade benemerente, envolvendo num imenso abraço de utilidade ao próximo, sem desvio da filosofia do Evangelho, milhões e milhões de iniciados.

Na vanguarda deste labutar glorioso de realizações grandiosas e fecundantes distende-se o Brasil, em superfície não muito inferior à da Europa, na outra margem do Atlântico.

O hino do espíritto ao ente Criador e Omnipotetnte ecoa não só no Brasil e em toda a América do Sul, mas não é desconhecido nos países nortenhos e nas regiões do Ártico. A ideia sobreleva e domina, o materialismo não participa de rádio nem é fonte de asceses etéreas, o que nos soergue e apruma é a idealidade preclara, o método científico e o regime de proporção na esfera das faculdades.

O infuso arrasta não raro ao desastrado e ao ilógico.

Quero-me na lei da razão e no imperativo da consciência desassombrada.

O materialismo é a falência de gravidade, o sonho utópico, a estátua de Nabuco, assente sobre pés de barro, na areia movediça!

É o dislate, o incurável, o absurdo.

Os sentidos satisfazem a tudo?

São origem totalitária do todo existente, incluíndo as ideias necessárias?

Não há descriminações, funções e destinos divergindo?

Os movimentos dos mundos numa ordenação algébrica impecável e congruentíssima, não passam de miragens fantásticas?

É sem fundamento e falso o princípio de causalidade?

Apenas matéria?!...

Quando, por A+B, me for provado que assim é, hesitarei em concordar.

O espírito é aura, é sol, é vínculo eterno.

# Os Casos de Calté e Hurkos

## Segundo a revista «Poin de Vue — Images du Mond», de 27-3-952

De vez em quando os jornais quebram a sua apatia perante o fenómeno metapsicológico e contam ao público certos factos por demasiado sensacionais para que possam ficar no olvido — são autênticos «furos» jornalísticos e, por isso, há que inscrevê-los, embora seja frequente o narrador derramar sobre eles um sorriso de cepticismo para não ser ... equiparado àquela «gentinha» do Espiritismo ... Esta nota vem a propósito de um longo artigo publicado na Revista francesa em epígrafe sobre as figuras de Jean Calté e Peter Hurkos, no qual, *sèriamente* — facto digno de nota —, se faz um balanço justo de resultados obtidos. Como ali se diz, «se ninguém pode negar o fenómeno, só resta explicá-lo e dar-lhe o seu lugar no conhecimento humano e na sociedade moderna. Com efeito, esses homens não têm nenhuma existência legal, pois são constantemente levados aos tribunais, ao mesmo tempo que a polícia não hesita em utilizar os seus préstimos. É tão necessário definir a sua posição, quanto é certo que esta espécie de actividade se presta, e por vezes escandalosamente, ao charlatanismo e à velhacaria». Mas vamos à história ...

*

Por voltas de 1924, Jean Calté descobre inesperadamente as suas faculdades, quando chama um vedor, por sinal padre, para lhe descobrir a existência de água numa sua propriedade. A sua capacidade radiestésica foi-se acrisolando e não tardaram os primeiros casos policiais.

Em Junho de 1939 é assassinado um campista, numa ilhota do Eure. A polícia de Honancourt prende um tal Payot, como suposto assassino, mas este consegue fugir. Calté é chamado, inclina-se sobre um mapa da região e diz:

— São 4 horas e 5 minutos. Ele está no cruzamento de dois atalhos, por detrás do Sanatório de Dreux.

A polícia corre ao local e ainda vê Payot, que só três dias depois é apanhado.

Em Abril de 1949, na mina de Auchel, um desabamento corta uma galeria, isolando 3 mineiros. Depois de uma luta tremenda, dois conseguem voltar ao exterior, mas do terceiro nada se consegue saber. Calté indica a posição exacta do corpo, servindo-se de uma fotografia do desaparecido e de uma planta da mina. O cadáver de Jean Cordin, contabilista da Companhia de Electricidade de França, é retirado do Sena graças ao extraordinário radiestesista.

O próprio Calté considera o seguinte um dos seus casos mais sensacionais. Em Abril de 1949, é procurado por uma jovem cujo noivo desaparecera misteriosamente, sem que a polícia pudesse encontrar o mais leve rasto. O rapaz deveria embarcar para a África Ocidental, mas como perdera o transporte informara a noiva de que regressaria a Paris. O radiestesista localiza-o em Marrocos, na região entre Fez e Argel. A polícia local nada consegue adiantar e Calté repete a experiência com o mesmo resultado. Meses depois a jovem comunica-lhe que o rapaz fora encontrado num hospital na região indicada—embarcara em Lyon num pequeno «yacht» de americanos que partia para Dakar; um naufrágio ao largo da costa do Marrocos espanhol, seguido duma forte pneumonia, produzira-lhe um ataque de amnesia!

No princípio do corrente ano, uns «cépticos» resolveram pôr Calté em apuros, diante do público. Com uma varinha e um mapa de Paris, o radiestesista deveria seguir o trajecto de um automóvel munido de um emissor de T S F e onde seguiam, além do motorista, um engenheiro e um escrivão. O itinerário não tinha sido pre-estabelecido e, de 5 em 5 minutos, Calté teria de indicar a posição da viatura. Duzentos espectadores assistem então ao facto extraordinário de ver Calté acompanhar o automóvel sem jamais cometer um erro, durante a hora que durou a experiência. Escusado será dizer que os «cépticos» tiveram de se render ...

*

O caso do holandês Peter Hurkos não é menos digno de nota do que o do radiestesista Calté. Em 1942, em consequência de uma queda, Hurkos apresenta uma clarividência tal, que o professor Den Haaf, que rege a cadeira de psicologia na Universidade de Utrecht, disse, depois de semanas de observação: «Nunca vi, nem ouvi citar, tamanho dom de telepatia e psicometria»!

Hurkos não se serve da varinha ou do pêndulo; ao contrário de Calté — basta-lhe uma fotografia, um objecto de uso e o seu fantástico poder ... Um dia desaparece um rapaz no cais de Blankenberghe. Os mergulhadores nada encontram. Hurkos aponta o local sem uma hesitação. Duvidam e ele pede que lhe amarrem uma corda para mergulhar. Da primeira vez traz uma luva, da segunda uma bota de borracha e da terceira o pequeno cadáver, que ficara entalado no vigamento do cais.

Os leitores devem lembrar-se do célebre roubo, em 1951, da «pedra de coroação» da Abadia de Westminster. Pois bem, a famosa *Scotland Yard* procurou-o e trouxe Hurkos para Londres, no mais rigoroso sequestro. No dia seguinte ao da sua chegada a Croydon exige que o levem a uma quinquilharia onde a ferramenta fora adquirida para praticar o roubo. E depois indica os nomes e moradas dos 4 implicados no roubo que, presos, o confessaram!

Em Janeiro do corrente ano, o moço de cozinha do Hotel Cavalo Branco, de Ligny-en-Barais, é encontrado morto numa água-furtada, atado com dois velhos espartilhos. A polícia gasta mais de um mês em investigações, sem nada conseguir e, por fim, recorre a Hurkos. Apresentam-lhe uma carteira e uma pulseira que tinham pertencido ao morto e um trapo, juntamente com 20 fotografias, mas nada lhe dizem sobre a proveniência dos objectos. Em hora e meia, Hurkos desvenda a história nos mínimos detalhes e aponta o criminoso.

*

Dada a irrefutabilidade destes factos, *Point de Vue* conduziu um inquérito, interrogando algumas personalidades em relevo no mundo da ciência.

O professor Lhermitte, do Hospital Paul Brousse, afirmou-se como um céptico de velha escola: — É «blague» ou ilusão pura. Cada vez que se tentou submeter os factos psíquicos a um exame sério verificou-se que se trata de velhacarias». «Repito: pura ilusão! A ciência não tem nada que ver com isso». E para justificar a sua opinião, contou que um radiestesista, de olhos vendados, lhe dissera que numa cama vazia estava uma senhora grávida! Com certeza que o radiestesista não era nem Hurkos nem Calté! ...

Contràriamente, responderam o Dr. Montier, chefe de laboratório da Faculdade de Medicina de Paris, e o engenheiro Warcollier: — «A nossa experiência no plano extra-sensorial é tão completa, tão ao abrigo de toda a crítica, que a questão desta percepção já não existe».

O engenheiro da Escola Central, René Hardy, apoia a tese das radiações psíquicas na explicação dos fenómenos radiestésicos, invocando as suas próprias experiências. O Dr.Regnault admite mesmo a existência do «campo meta-etérico» de que falou Myers.

O psiquiatra e neurologista Dr. J. Franke e o engenheiro Koopman, holandeses, construiram aparelhos especiais para medição das radiações bioeléctricas, concluíndo que «o cortex produz ondas de baixas e altas frequências, modificando-se de momento a momento».

E como estes, muitos outros depoimentos pôde colher o articulista do *Point de Vue*, mostrando à saciedade que os trabalhos de Cazzamalli e Fukurai têm continuação nos dias de hoje, apesar dos cientismos entronizados dos Lhermites ...

Sem dúvida que falta muito ainda para o «desideratum» das conclusões finais, mas há que pensar em que «a metapsicologia experimental» mal conta um século de existência — e tão combatida e depreciada — enquanto as ciências que causam hoje o orgulho do pensamento humano levaram muitos séculos a formar-se e a consolidar-se.

## Reflexões

***O homem caridoso julga-se apenas um elo da grande cadeia que é a humanidade. Não maldiz, nem provoca escândalo. Quando é ofendido, pede a Deus força para se resignar ou mostrar o erro do ofensor. Se não é atendido, afasta-se, lamentando o infeliz que está cego de orgulho.***

***O homem caridoso não alimenta discórdias, nem mal-entendidos. Procura fugir dos lugares empestados onde a sua acção possa ser neutralizada. Mas fá-lo sem escândalo, muito caridosamente.***

***REPER-SIAM***

# Crónica Mundial

Por ISIDORO DUARTE SANTOS

## O ESPIRITISMO NA CORTE INGLESA

Um confrade do Ferrol enviou-nos o diário *La Voz de Galicia*, de 17 de Julho último, donde extraímos o seguinte, subordinado ao título desta nota:

«Há inquietação na corte de Inglaterra. Corre o boato de que a rainha Isabel e o duque de Edimburgo assistem a sessões espiritas.

«Isabel, neste caso, não faria mais do que seguir o exemplo da rainha Vitória. Esta começou a manifestar interesse pelo Espiritismo em 1861, pouco depois da morte do Príncipe Alberto. Com auxílio de alguns médiuns, o mais célebre dos quais foi um tal J. R. Lees, a rainha recebeu regularmente comunicações de seu defunto esposo. E consolava-se muito com isso, obtendo assim a certeza (que não tinha) de uma vida futura.

«Imediatamente resolveu agregar Lees ao seu serviço, oferecendo-lhe título e pensão na corte. Lees repeliu a oferta, dizendo que tinha de cumprir a missão de revelar ao mundo «o que se passa no reino dos mortos» e escrever algumas obras. Escreveu três, que lhe deram mais dinheiro do que pudera ter-lhe oferecido a rainha Vitória. Antes de abandonar a corte, J. R. Lees teve a precaução de designar o seu sucessor à rainha: um simples soldado escocês, John Brown, que morreu anos depois e deu que falar mais depois da sua morte do que em vida. A rainha quis prestar homenagem pública ao seu médium. Algumas personalidades oficiais ameaçaram demitir-se e pouco depois um editor inglês anunciou a publicação do *Diário* de John Brown. Uma ofensiva contra o Espiritismo realizada por certos personagens da corte, terminou pelo auto de fé deste livro. Mas não bastava isto para que todos soubessem que se abria caminho na corte inglesa às conversações com o Além.

«Depois, a rainha Alexandra, esposa de Eduardo VII, assistiu a sessões de espiritismo, após uma aparição no castelo de Windsor. Estando no seu quarto com a porta fechada, a rainha viu aparecer uma mulher formosa vestida de branco e negro. A aparição repetiu-se várias noites e depois apareceram outros personagens, todos eles mortos, que a convidavam a falar com eles. A rainha recorreu a um médium sem dizer nada a seu marido, que se rira dela. Houve apenas uma sessão em Windsor, a que assistiram, além da rainha e do médium, uma dúzia de pessoas. O médium anunciou que Eduardo VII morreria muito brevemente no palácio de Buckingham. Claro que a predição era fácil, visto que Eduardo VII estava muito doente e a corte sabia que, provàvelmente, já não sairia de Buckingham. Com efeito, morreu pouco depois.

«Todas estas razões são motivo de preocupação, que na corte dá origem ao boato de que Isabel e Filipe se entregam a práticas espiritas».

Não compreendemos porque deva haver preocupações na corte, em virtude dos soberanos ingleses se dedicarem ao estudo do Espiritismo. Há bem pouco que o parlamento britânico se manifestou sobre a doutrina espirita e fê-lo desassombradamente pela boca dos seus mais lídimos representantes, os quais depuseram em abono de uma filosofia que alastra cada vez mais, chamando a atenção das pessoas cultas e levando-as a estudo metódico. A maioria dos investigadores convencem-se da realidade dos fenómenos e acabam por enfileirar nas nossas hostes, passando a seus estrénuos defensores. Se os reis de Inglaterra se dedicam a estas práticas, é porque o podem fazer, sem dar satisfações a ninguém. Mostram que são pessoas de bom gosto e pena é que não pegue a moda, a bem do povo de John Bull...

## UM CASO DE POSSESSÃO

Subordinado ao título desta nota, publicou Arnaldo S. Tiago no *Semeador* de S. Paulo um pequeno artigo que transrevemos para estas páginas.

«Na localidade denominada Saco dos Limões, subúrbio de Florianópolis, capital do Estado de Santa Catarina, caíu gravemente enferma com sintomas de alienação mental uma senhora casada e mãe de dois filhos.

«Chamado o médico da família, um dos mais conceituados clínida referida cidade, percebeu logo que se tratava , não pròpriamente de enfermidade nervosa, mas de psicopatia aparente, determinada por influência de personalidade espiritual estranha ao meio familiar a que a moça pertence, pois esta, de um momento para o outro, entrou a desconhecer os filhos, o marido, os pais e todas as outras pessoas da família.

«Quando em sua presença, o próprio médico que a tratou, bem como a outros membros da família, foi tido por um desconhecido. Não havia meios de chamar a moça à razão: de um instante para o outro tornava-se elemento estranho em seu meio familiar.

«Lealmente, o médico fez ver ao esposo que não se tratava de caso clínico, aconselhando-o a recorrer à intervenção de pessoa dotada de poderes mediúnicos suficientemente elevados para conseguir o afastamento da personagem espiritual estranha que se apossara da esposa, deixando-a naquela perturbação insólita.

«Tais recursos foram tentados em vão, conforme relatou ao médico o chefe de família mencionado. Disse que recorrera a todos os médiuns. Primeiro, a um isoladamente; depois, a diversos amigos espiritas que realizaram sessões familiares, procurando convencer o espírito possessor de que devia deixar a família em paz, afastando-se da moça.

«Já perdia o marido a esperança de ver a consorte restituída à normalidade, quando uma tarde, ouvindo na rádio o canto da «Ave-Maria», a possessa ficou, a princípio, a ouvir, enlevada, a suave música do «Angelus», dizendo: «Que música encantadora! Que música encantadora!»

E repetiu diversas vezes a frase, até se extinguirem os suaves acordes ...

«Ditas estas palavras, a moça como que despertou de um longo sono e, voltando completamente à normalidade, como se nada se houvera passado, entrou a reconhecer as pessoas de casa e de suas relações. Finalmente, tudo se restabeleceu, graças à boa orientação do médico da família. Fosse ele indiferente aos factos espiritas e teríamos de verificar mais um caso de intervenção inóqua da ciência material, em circunstância na qual só a ciência espirita sabe intervir. Mas os tempos chegaram. Já as duas ciências, como acabámos de ver, se dão as mãos para benefício da humanidade».

Nada temos a acrescentar à exposição do nosso colaborador Arnaldo S. Tiago, tão clara é a notícia do fenómeno e judiciosas as considerações do articulista. A ignorância médica relativa a questões de psiquismo conduz muitas vezes a resultados perniciosos, quando os facultativos são incapazes de galgar a muralha de um mundo novo que lhes oferece as portas de oiro.

## CONGRESSO ESPIRITA NO ESTADO DE S. PAULO

De 12 a 15 de Junho último realizou-se na capital Bandeirante o 3.º Congresso Espirita do Estado de S. Paulo, convocado pela União Social Espirita, o qual, entre outras coisas, resolveu lançar imediatamente o jornal *Unificação* e fundar uma empresa para o lançamento futuro de um jornal diário com a participação da U. S. E. como maior accionista. Nessa altura o orgão *Unificação* passará a suplemento do «diário», que deverá intitular-se *Boa Nova*.

Outra resolução foi a instituição imediata de um programa radiofónico em ligação com as emissoras do interior, mantido pela cooperação individual dos espiritas, bem como a adopção de providências para esclarecer o público sobre a diferença entre o Espiritismo e o Mediunismo e a apresentação de um projecto de lei ao Parlamento Nacional, por intermédio dos deputados federais, visando as entidades espiritas brasileiros com a privatividade do termo *espirita* para as organizações realmente espiritas, de acordo com a codificação kardeciana e como tal declaradas pelas autoridades espiritas que representam realmente o Espiritismo nos Estados e no País.

Congratulamo-nos com as resoluções deste Congresso e com o espírito compreensivo das entidades que nele tomaram parte, todas vibrando no mesmo pensamento progressivo.

## A ALMA DOS ANIMAIS

*La Idea*, de Buenos Aires, alude em seu número de Julho a um artigo que o sr. Richard F. Dempewolff publicou na revista *Mecânica Popular* acerca de uma prodigiosa égua de 26 anos que em Richmond, Estado americano de Virgínia, chamava a atenção dos que a conheciam sob o nome de *Lady Wonder* (Dona Maravilha). Bastava uma pequena gratificação para se poderem admirar as proezas deste animal que mediante um engenhoso aparelho constituído por uma série de alavancas com os extremos revestidos de cauchu esponjoso, realiza verdadeiros prodígios.

«Cada alavanca — diz o articulista — solta pequena mola que levanta uma placa metálica com uma letra numa face e um número na outra. *Lady Wonder* toca nas alavancas com o focinho, deletreando palavras desta maneira. A sr. Fonda — dona da égua — diz que ela não decorou o teclado. E para o demonstrar tira as placas dos suportes, pede-me que as misture e as ponha ao acaso, como eu quiser. *Lady Wonder* «sabe o alfabeto» — diz a sr.ª Fonda. Fiquei de atalaia para descobrir alguns sinais entre a égua e a dona, mas não vi coisa alguma. A dona estava imóvel um pouco atrás e ao lado, muito longe do quadrúpede.

«— Como se chama o meu chefe? — perguntei.

«*Lady Wonder*, olhando-me com olhos sonolentos, correu a vista sobre o teclado, começando a tocar nas teclas com o focinho. E deletreou o nome G.R.A.T.

E houve outras provas, como dizer o nome da terra natal do interrogante, o sítio onde trabalhava, o seu nome e apelido. Assim, o animal deu mostras de suas virtudes. Mas o que assombrou o visitante foi que tendo-lhe perguntado o nome de sua filha, uma criança de seis anos, o animal demorou certo tempo a responder e assinalou E.Y.S. Julgando tratar-se de um erro, o cronista fotografou o aparelho com as palavras assinaladas. Prosseguindo-se mais tarde no interrogatório, conseguiu-se a resposta exacta. A surpresa deu-se quando se revelou a placa. A filha do jornalista entrava nesse dia num hospital de Nova York, a fim de submeter-se a uma operação nos olhos. Em inglês, *olhos* escreve-se *eyes*. Considerando que a máquina tem um único jogo de cada letra, resulta que a égua se referia realmente à pequenita e não ao seu nome, mas a um facto muito mais difícil de captar-se.

«Noutra altura, a égua, que gosta muito de plátanos, fez ouvidos de mercador ao que lhe pediam e soletrou a palavra *plátanos*. Pouco depois chegava à propriedade um caminhão com uma dúzia de tais frutos requisitados pelo marido da sr.ª Fonda, mas sem o conhecimento desta nem do animal, pelo menos através dos sentidos normais.

«— A que obedece isto? — perguntou Dempelwolff —. Será o animal — ou a mulher — dotado de faculdades psíquicas ou tudo se resume a um truque vulgar? Quando a égua tinha três anos, o Dr. J. B. Rhine, da Universidade de Duke, famoso investigador das percepções extra-sensoriais, examinou *Lady Wonder* durante seis dias completos. «Exigimos à dona — disse ele — que se mantivesse quieta e longe do animal e que ficasse de olhos vendados e de costas voltadas para a experiência. Mesmo assim, a égua acertou. Ocultámos uma da outra e o resultado foi satisfatório.

«O famoso Dr. Rhine realizou há pouco novas experiências, com resultados menos concludentes, mas declarou: «isso não altera o nosso parecer de que o animal respondera anteriormente através da percepção extra-sensória».

O que se passa com a égua da senhora Fonda não é inédito nos anais do psiquismo. Outros animais — cães, gatos e cavalos — têm demonstrado faculdades semelhantes ao género humano. Em certos casos o chamado irracional demonstra oportunidade e decisão, passando por todas as gamas do sentimento. As lágrimas não lhe são estranhas. Como os humanos, têm intuições — o chamado pressentimento — e podem ler no futuro à semelhança dos faisões, que pressentem os tremores de terra com grande antecedência. Por isso o fenómeno de *Lady Wonder*, sendo raro em si, não constitui «milagre» ou derrogação das leis, porque é extensivo a seres da mesma espécie.

# Notas & Comentários

## ESPÍRITO DE TOLERÂNCIA...

*Os jornais publicaram há pouco a seguinte notícia:*

*«Sevilha, 16 — O Cardial de Sevilha, D. Pedro Segura, afirma numa Carta-pastoral que «a disposição que proibe a tolerância de cultos em Espanha continua inteiramente válida».*

*«A Santa Sé — escreve — nunca aprovou o artigo da lei actualmente em vigor que estabelece que «ninguém será inquietado nas suas crenças religiosas, nem no exercício do seu culto». Citando as palavras de vários papas, o Cardial declara que «até hoje, a Igreja opôs-se sempre à tolerância do culto em Espanha».*

*«D. Pedro Segura termina a sua Carta-pastoral, reclamando «para tranquilidade das consciências perturbadas por esta questão, uma declaração oficial que resolva, de forma indiscutível, um problema tão grave e tão essencial». — (F. P.)».*

*O que aí fica dispensa comentários. O Cardial de Sevilha tem suficiente autoridade para falar em nome da Igreja e da Santa Sé. Infelizmente, a tolerância de uns é a intolerância de outros. Cremos que a Espanha é dos espanhóis, desde a Galiza à Catalunha, e que todos têm direito de exprimir as suas ideias e de praticar o seu culto. O que não compreendemos é que países estrangeiros se intrometam em casa alheia com intuitos de hegemonia. Nem países temporais, nem países «espirituais». O poder civil é soberano e um povo pode admitir truculências nacionalistas, porque todos, legalmente, são susceptíveis de governar, mas não poderá, sem quebra de independência, permitir que gente estranha se intrometa em seus negócios internos, muitas vezes ditando leis ou induzindo a população a rebelar-se contra o poder central, como temos visto em várias emergências históricas. A Igreja tem a sua função definida nas próprias encíclicas e não deve saltar a muralha que a separa das coisas materiais. A carta do Cardial de Sevilha é um exemplo de rebelião impróprio de sacerdote e muito longe da tolerância evangélica. A Deus o que é de Deus e a César o que é de César...*

## AS GRANDES PATACUADAS

*O* Diário de Notícias *publicou um telegrama de Madrid que é uma das maiores patacuadas que temos visto em letra de forma. Ei-lo:*

*«Madrid, 17. — Dizem de Córdova que a população está intrigada com um estranho cadáver encontrado perto daquela cidade e para ali levado por um camponês. Trata-se de um ser invulgar, de cinquenta centímetros de altura, com um só olho, uma tromba pequena em vez de nariz e o tronco e as pernas reunidos, sem forma definida. O camponês afirma que o misterioso ser vivia ainda, quando o encontrou e é voz corrente na cidade que se trata de um habitante de outro planeta, trazido por um disco voador avistado pouco antes».*

*O que aí fica pertence ao número das grandes patacuadas dos últimos sete anos e parece incrível que jornais como o* Diário de Notícias *as abriguem em suas colunas. Do princípio ao fim, o arrazoado tem carácter apócrifo, sem um único elemento probatório que reforce aquelas sibilinas afirmações. Quem foi o protagonista de tão extraordinário acontecimento? Um camponês anónimo, tão anónimo como a notícia.*

*Inserimos o telegrama, por um amigo de Luanda nos ter pedido a opinião acerca de tão estranho acontecimento. Nem a origem dos discos voadores ainda foi divulgada, apesar de numerosas comissões de sábios nomeados para estudar essas maquinetas que estão passando aos domínios do sobrenatural. Até hoje, ninguém franqueou o espaço interplanetário, mesmo porque a acção da gravidade se oporia a essa digressão... acrobática. Os foguetões imaginados por Júlio Verne são, por enquanto, utopias que transcendem os limites do normal. E dado que um aparelho desse género conduzisse um ser humano e pudesse vencer a inércia da gravitação, quem garantiria que o viajante se adaptaria às condições do meio ambiente? O que admira não é que as agências enviem aos jornais semelhantes enormidades, mas que eles as publiquem sem consciência do papel de informadores.*

## O ROMANCE «PAULO E ESTÊVÃO» RADIODIFUNDIDO E FILMADO

*O* Reformador *do Rio de Janeiro, informa: «A 16 de Junho próximo passado, às 19 horas, a Rádio Clube do Brasil iniciou, com justa alegria para todos os espiritas brasileiros, a transmissão do maravilhoso romance «Paulo e Estêvão», de Francisco Cândido Xavier, em adaptação rádio-teatral de Álvaro Augusto e patrocinada pela Casa Valentim. A poderosa emissora carioca contribui assim, de forma relevante, para que em milhares de lares, dos mais próximos aos mais longínquos pontos do país, chegue o exemplo belo e edificante da vida dos dois grandes mártires da idade apostólica: Estêvão e Paulo».*

*Por sua vez,* A Nova Era, *de Franca, Estado de S. Paulo, publica o seguinte:*

*«Está em organização na cidade de Pindamonhangaba, Central do Brasil, mais uma sociedade de programas admiráveis, sobretudo para os espiritas. O Estúdio U.C.I.C.P., fundado ali, há pouco, pretende filmar diversos trabalhos de carácter evangélico. Um dos seus secretários, o nosso confrade José Benedito Alvarenga, idealista e dedicado, ao serviço da emancipação da arte pela moralização dos costumes, está empenhado nessa ideia. E pela comunicação que nos fez das primeiras actividades da nóvel organização vê-se que já elaboram estudos e receita orçamentária para filmagem com todos os pormenores do romance «Paulo e Estêvão», psicografado por Francisco Cândido Xavier».*

*Temos dito sempre que o Espiritismo progride. Agora dizemos que o Espiritismo triunfa. Há por aí alguma empresa que queira filmar o romance «Almas Errantes»? Talvez haja nele motivos fortes para um filme espirita profundamente humano...*

# Noticiário

## 27.º SORTEIO DE LIVROS ESPIRITAS

Realizou-se o 27.º sorteio de livros espiritas, referente a Agosto último. Foram distribuídos os seguintes valiosos prémios a outros tantos subscritores desta interessante modalidade de assistência:

1.º prémio — «Os Mensageiros» — D. Maria Bacelar, de Lisboa.

2.º prémio — «Libertação» — D. Marcolina Alves, do Rio de Janeiro.

3.º prémio — «Almas Errantes» — D. Maria da Glória de Laural Santos.

4.º prémio — «O Martírio dos Suicidas» — Diniz Clemente, de Lisboa.

5.º prémio — «Graças Sobre Graças» — D. Ana Cardoso Telinhas, de Lisboa.

A todos os contemplados, os nossos melhores cumprimentos.

## DR. FRANCIS LEFÉBURE

Em viagem de recreio esteve entre nós o sr. Dr. F. Lefébure, director da secção científica do Conselho Espiritual Mundial, de Paris, Inspector das Escolas e autor de várias obras espiritualistas de grande mérito.

O ilustre visitante dedicou duas palestras à delegação portuguesa (em formação) daquele Conselho, num ambiente de amigos e admiradores.

Nessas palestras explicou o seu livro «Les Homologies» e explanou largamente a doutrina espiritualista e seus benéficos métodos de desenvolvimento espiritual, interessando vivamente os que tiveram oportunidade de o ouvir.

Visitou o norte do país, Lisboa e arredores, Évora, Vidigueira e Sines. A nossa velha Alfama mereceu-lhe certa atenção, pois deseja escrever um livro sobre um dos vultos mais importantes da nossa história.

Foi recebido pela nossa colaboradora D. Ivone de Sousa e sua filha, pelo presidente da Fraternidade Esotérica e pela sr.ª D. Berta Garção.

O Dr. Lefébure espera voltar em breve a Portugal, o que será motivo de grande satisfação para os espiritualistas lusitanos.

## UNIÃO DA MOCIDADE ESPIRITA DE S. PAULO

O 1.º secretário desta simpática agremiação teve a amabilidade de comunicar-nos o resultado da eleição da sua nova Directoria e Conselho Director para o ano 1952-53:

DIRECTORIA — *Presidente*— Gelsio Aparecido Diniz; *Vice-presidente* — Heitor S. Cardoso, nosso redactor-correspondente em S. Paulo; *1.º secretário* — Apolo Oliva Filho; *2.º secretário* — Arnaldo Setti; *1.º tesoureiro* — Cícero Pimentel; *2.º tesoureiro* — Edina C. Camargo; *Bibliotecário* — José Carlos Pereira; *Director de Estudos* — Dr. José Justino Castilho; *Director de Propaganda* — António Soares Carvalho; *Director Social* — Dante Gandolfi.

CONSELHO DIRECTOR — António X. Braga, António S. Carvalho, Apolo Oliva Filho, Dr. Ari Lex, Bruno Chirello, Carlos Poledna, Cícero Pimentel, Dante Gandolfi, Gelsio A. Diniz, Heitor C. Cardoso, Dr. José Justino Castilho, Luiz G. C. Cabral, Maria Teresa da Silva, Osvaldo dos Santos e Roque Pereira de Castro.

A todos estes amigos apresentamos as nossas saudações com votos de simpatia e progresso material e espiritual.

## RUFINO JUANCO

O nosso prezado colaborador Rufino Juanco, presidente da *Central Espirita Mexicana*, acaba de fazer uma viagem de propaganda pelo norte do México e sul do Estados Unidos, realizando muitas conferências durante todo o mês de Julho, as quais foram ouvidas por numerosos adeptos e simpatizantes. Retribuímos o seu abraço de cumprimentos.

## ABERTURA DOS TRABALHOS DO CENTRO ESPIRITUALISTA LUZ E AMOR

No próximo dia 4 de Outubro, às 16 horas, inauguraremos os trabalhos do Centro Espiritualista Luz e Amor com uma sessão em que falarão vários oradores. Pedimos aos prezados consócios a sua amável comparência, que o intercâmbio das ideias é o meio de fortalecer o adepto na disseminação da doutrina.

## PROGRAMA DOS TRABALHOS DO CENTRO NO MÊS DE OUTUBRO DE 1952

Dia 4, domingo, às 16 horas — Inauguração dos trabalhos do Centro, com uma sessão em que falarão vários oradores.

Dia 8, 5.ª-feira, às 21.30 — Sessão do Grupo de Irradiação Mental «Reper-Siam», dirigida por Isidoro Duarte Santos.

Dia 11, domingo, às 16 horas — Sessão do Grupo General Passaláqua, com a médium D. Maria Cecília Gorina.

Dia 15, 5.ª-feira, às 21.30 — Sessão do Grupo de Irradiação Mental «Reper-Siam», dirigida por Isidoro Duarte Santos.

Dia 18, domingo, às 16 horas — Sessão do Grupo General Passaláqua, com a médium D. Maria Fernanda Moreira.

Dia 22, 5.ª-feira, às 21.30 — Sessão do Grupo de Irradiação Mental «Reper-Siam», dirigida por Isidoro Duarte Santos.

Dia 25, domingo, às 16 horas — Conferência por Ramos Pereira.

Dia 29, 5.ª-feira, às 21.30 — Sessão do Grupo de Irradiação Mental «Reper-Siam», dirigida por Isidoro Duarte Santos.

*NOTA — As conferências são públicas e as sessões são privativas dos sócios, devendo, para isso, cada qual munir-se da última quota paga.*

## FUNDO DE BENEFICÊNCIA

Recebemos os seguintes donativos, destinados ao Fundo Permanente de Beneficência e que muito agradecemos.

*Mês de Setembro* — B. M., de Manique do Intendente, 5$00; I. S., de Lisboa, 20$00; J. M., da cidade da Beira, Moçambique, 200$00; Subscrição do 27.º Sorteio de Livros Espiritas 150$00. TOTAL, 375$00.

# Obras de Ciências Psíquicas e Filosofia Neo-Espiritualista

(em depósito nesta redacção)

| | br. | enc. |
|---|---|---|
| **DR. INACIO FERREIRA** | | |
| Novos Rumos à Medicina, 2 volumes encadernados de grande formato cada um | | 60$00 |
| Têm Razão?, resposta magistral aos ataques feitos ao Espiritismo | 45$00 | 53$00 |
| **FRANCISCO CANDIDO XAVIER (Médium)** | | |
| Agenda Cristã, pelo *Espírito de André Luiz* | 15$00 | |
| Alvorada Cristã, pelo *Espírito de Neio Lúcio*, livro maravilhoso e educativo, para crianças de todas as idades | 18$00 | |
| Boa Nova (quadros evangélicos), ditados pelo *Espírito de Humberto de Campos* | 20$00 | 32$00 |
| A Caminho da Luz, pelo *Espírito de Humberto de Campos* | 25$00 | |
| Caminho, Verdade e Vida, pelo *Espírito de Emmanuel* | 30$00 | |
| Cartilha da Natureza, pelo *Espírito de Casimiro Cunha* | 26$00 | |
| O Consolador, pelo *Espírito de Emmanuel*, resposta a 461 perguntas | 24$00 | 35$00 |
| Crónicas de Além-Túmulo, ditadas pelo *Espírito de Humberto de Campos* | 30$00 | |
| Emmanuel, repertório de ensinamentos cristãos, ditados pelo Espírito de *Emmanuel* | 20$00 | |
| Falando à Terra, colectânea de mensagens de homens célebres brasileiros | 27$00 | 38$00 |
| Há dois mil anos, romance empolgante ditado pelo *Espírito de Emmanuel* (nova edição) | 42$00 | 54$00 |
| 50 Anos Depois, continuação do romance supra, pelo *mesmo autor* | 38$00 | 50$00 |
| Jesus no Lar, pelo *Espírito de Neio Lúcio* | 15$00 | |
| Lázaro Redivivo, pelo *Espírito do irmão X* (Humberto de Campos) | 27$00 | |
| Libertação, pelo *Espírito de André Luiz* | 30$00 | |
| Luz Acima, crónicas pelo *Espírito de Humberto de Campos* | 27$00 | 38$00 |
| Mensageiros (Os), pelo *Espírito de André Luiz* | 34$00 | 46$00 |
| Missionários da Luz, pelo *Espírito de André Luiz*, obra dedicada às pessoas cultas | 38$00 | 50$00 |
| Nosso Lar, pelo *Espírito de André Luiz* | 30$00 | 42$00 |
| No Mundo Maior, pelo *Espírito de André Luiz* | 32$00 | 44$00 |
| Novas Mensagens, do *Espírito de Humberto de Campos* | | 38$00 |
| Obreiros da Vida Eterna, pelo *Espírito de André Luiz* | 40$00 | |
| Pão Nosso, pelo *Espírito de Emmanuel* | 32$00 | |
| Paulo e Estevão, nova edição, pelo *Espírito de Emmanuel* | 50$00 | 64$00 |
| Pontos e Contos, pelo *Irmão X* | 28$00 | |
| Renúncia, romance empolgante e consolador, destinado aos tristes e desesperados, ditado por *Emmanuel* | 50$00 | 62$00 |
| Reportagens de além-túmulo, pelo *Espírito de Humberto de Campos* | 27$00 | 38$00 |
| Volta Bocage, Sonetos pelo *Espírito de Bocage* | 16$00 | |
| Voltei, do *Espírito de Jacob* | 20$00 | |
| **OBRAS DIVERSAS** | | |
| A Abadia dos Beneditinos, romance mediúnico pelo *Espírito do Conde de Rochester* | 45$00 | |
| Afinal Quem Somos? por *Pedro Granja* | 50$00 | |
| Almas Crucificadas, empolgante romance mediúnico, ditado pelo *Espírito de Vítor Hugo* | 38$00 | |
| António de Pádua, por *Almerindo Martins de Castro* | | 35$00 |
| Almas que Voltam, romance espirita por *Fernando do Ó* | 26$00 | |
| Barqueira do Júcar, romance mediúnico, recebido por *J. F. Colavida* | 28$00 | 40$00 |
| Beijo (O) da Morta, romance mediúnico recebido por *Celestina Arruda Lança* | 22$00 | 34$00 |
| A Casa Assombrada, romance pelo *Dr. Bezerra Meneses* | 30$00 | |
| Chanceler (O) de Ferro, empolgante romance mediúnico ditado pelo *Espírito do Conde de Rochester* | 54$00 | 66$00 |
| Ciência Metapsíquica, pelo *Dr. Carlos Imbassahy*, obra magnífica que interessa a todos os estudiosos do Espiritismo | 30$00 | |
| Ciência Divina, pelo *Espírito de Jaime Braga*, recebido pelo médium *Doutor Porto Carreiro Neto* | 30$00 | 42$00 |
| Claustro (O), romance realista acerca da vida eclesiástica, por *Manuel Arão* | | 35$00 |
| Conselhos a Meu Filho, (colectânea de ensinamentos morais muito interessantes), pelo *Dr. Inácio Ferreira* | | 15$00 |
| Contribuições para o Espiritismo, por *Alexandre Dias* | 12$00 | |
| Corpo e Espírito, por *Carlos Imbassahy* | 20$00 | 32$00 |
| Cristianismo (O) do Cristo e o dos Seus Vigários, pelo *Padre Alta* | 45$00 | |
| Cruzada Redentora, romance reencarnacionista de fundo histórico, por *António Lima* | 40$00 | 54$00 |
| Um Caso de Desmaterialização Parcial do Corpo de Um Médium, por *Alexandre Aksakoff* | 26$00 | |
| De Cá e de Lá, estudo comparativo do Espiritsmo com várias religiões, pelo *Dr. Romeu Camargo* | | 35$00 |
| Deus para as Criaturas, *mensagens mediúnicas muito interessantes* | 40$00 | |
| Dialética e Metapsíquica, por *Humberto Mariotti* | 26$00 | |

*(Continua na 4.ª página de capa)*

**O PREÇO DESTAS OBRAS PODE SER ALTERADO SEM AVISO PRÉVIO**

| | br. | enc. |
|---|---|---|
| Do Calvário ao Infinito, grande romance mediúnico, ditado pelo *Espírito de Vitor Hugo* | 54$00 | 66$00 |
| Dor Suprema, grande romance mediúnico ditado pelo *Espírito de Vitor Hugo* | 54$00 | |
| Eça de Queiroz Póstumo (Comunicações de Eça de Queiroz ditadas a Fernando de Lacerda) | 20$00 | 32$00 |
| Eleonora, romance espirita por *Codro Palissy* | 42$00 | |
| Elucidações Evangélicas (resumo da obra de Roustaing), pelo *Dr. António Luiz Saião* | 52$00 | 64$00 |
| **Entre dois mundos (romance), por *Antoinette Boudin*** | 20$00 | 32$00 |
| Erros Doutrinários, por *Júlio Abreu Filho* | 18$00 | |
| Espiritismo (O) á luz dos Factos pelo *Dr. Carlos Imbassahy* | 50$00 | 64$00 |
| Espirito (O) Consolador, pelo *Padre Marchal* | 32$00 | 45$00 |
| Espiritismo (O) e os Problemas Humanos, por *Deolindo Amorim* | 25$00 | |
| Existência (A) de Deus e a Imortalidade da Alma, por *Adauto Pontes* | 17$00 | |
| Expiação, por *Areolindo Gorjão* | 24$00 | 36$00 |
| Factos Espiritas por *William Crookes* | 20$00 | 28$00 |
| Fantasmas, Fantasias e Fantoches, por *Carlos Imbassahy* e *Pedro Granja*, grande resposta aos detractores do Espiritismo | 60$00 | |
| Faraó (O) de Mernephtah, romance mediúnico ditado pelo *Espírito do Conde Rochester* | 42$00 | |
| Fazenda (A) Mal Assombrada, romance por *Alexandre Dias* | 20$00 | |
| Fenomenologia Mediúnica, tese de doutoramento, pelo *Dr. O. Emboaba* | 15$00 | |
| Grande (A) Síntese, obra maravilhosa de ciência e filosofia espiritualista, por *Pietro Ubaldi* | | 150$00 |
| **Herculanum, romance mediúnico ditado pelo *Espírito do Conde Rochester*** | 38$00 | 50$00 |
| Interpretação do Apocalipse, por *Cairbar Schutel* | 10$00 | |
| Irmãos de Jesus, por *Kruger de Matos* | 10$00 | |
| Jesus Perante a Cristandade, pelo *Espírito de Bittencourt Sampaio* | 20$00 | |
| **Lídia, romance mediúnico, recebido por *J. Suriñac*** | 30$00 | |
| Magnetismo Curativo, por *A. Bué* | 38$00 | |
| **Marieta (páginas de duas existências), romance medúnico, recebido por *Daniel Artazú*** | 32$00 | 44$00 |
| **Martirio (O) dos Suicidas, por *Almerindo Martins de Castro*** | 22$00 | |
| **Memórias de uma alma, romance mediúnico, recebido por *J. Suriñac*** | 30$00 | |
| Memórias do Padre Germano, por *Amália Domingo Solér* | 42$00 | 54$00 |
| Margem (A) do Espiritismo, pelo *Dr. Carlos Imbassahy* | 24$00 | |
| Mediunidade (A) e a Lei, por *Carlos Imbassahy* | 22$00 | 30$00 |
| Mediunidade (A), por *Edgar Armont* | 35$00 | |

| | br. | enc. |
|---|---|---|
| Médiuns e Mediunidades, por *Cairbar Schutel* | 24$00 | |
| Meios (Os) Físicos e Naturais na Profilaxia e Cura, pelo *Dr. Fred Wachsmann* | 35$00 | |
| Na Seara do Mestre, por *Vinicius* | 30$00 | |
| **Na Sombra e na Luz, grande romance mediúnico, ditado pelo *Espírito de Vitor Hugo*** | 36$00 | 48$00 |
| **Nas Pègadas do Mestre, por *Vinicius*** | 30$00 | 42$00 |
| **Nova (A) Luz, ditado mediúnico de crítica a Maeterlinck, por *George Déjean*** | 20$00 | |
| Nova (A) Revelação, por *A. Connan Doyle*, A conversão espirita do criador de «Sherlok-Holmes» | 20$00 | |
| No Limiar do Etéreo, Estudo da Voz Directa, por *Artur Findlay* | 24$00 | |
| **Outro (O) Lado da Vida, por *Carl du Prel*** | 24$00 | |
| Para o Alto, Contos e Apólogos espiritas, por *Leopoldo Machado* | 26$00 | |
| **Pela Vitória do Espírito, pelo *Dr. Fred Wachsmann*, de colaboração com Isidoro Duarte Santos** | 50$00 | |
| Poeira da Estrada, por *Júlio Abreu Filho* | 12$00 | |
| As Profecias de Daniel e o Apocalipse, por *Sir Isaac Newton* | 60$00 | |
| **Redenção, romance mediúnico ditado pelo *Espírito de Vitor Hugo*** | 36$00 | |
| Reencarnação, por *Djalma Farias* | 18$00 | |
| Região em Litígio entre este mundo e o outro, por *Roberto D. Owen* | 45$00 | |
| Reis, Príncipes e Imperadores, casos célebres de psiquismo, por *Almerindo Martins de Castro* | 24$00 | |
| Religião, pelo *Dr. Carlos Imbassahy* | 28$00 | |
| **Roma e o Evangelho, por *J. Amigó y Pellicer*** | 40$00 | 52$00 |
| **Rosário (O) de Coral, pelo *Dr. A Wylm*, médico neurologista** | 26$00 | 38$00 |
| Sessões Práticas e Doutrinárias do Espiritismo, por *Aurélio Valente* | 30$00 | |
| Síntese do Novo Testamento, destinada aos estudiosos, por *Minimus* | 25$00 | |
| **Spiritus Maledictus, romance mediúnico recebido por *J. Suriñac*** | 22$00 | |
| Sinal da Vitória, romance ditado pelo *Espírito do Conde Rochester* | 48$00 | |
| Teatro da Mocidade, por *Leopoldo Machado* | 25$00 | |
| Trabalho dos Mortos (O), pelo *Dr. Nogueira de Faria*, 1 grosso volume | | 80$00 |
| Uma (Apenas) Sombra de Mulher, romance espirita por *Fernando do Ó* | 27$00 | |
| Vida (A) Além do Véu, descrições do Além pelo *médium G. Vale Owen* | 23$00 | 35$00 |
| Vida (A) no Outro Mundo, por *Cairbar Schutel* | 23$00 | |
| Vida de Jesus, por *António Lima* | 30$00 | |
| **Vingança (A) do Judeu, romance ditado pelo *Espírito do Conde Rochester*** | 46$00 | 58$00 |
| Voz (A) do Antigo Egito, por *F. V. Lorenz*, revelações mediúnicas em egípcio antigo | 20$00 | |
| Vozes (E as) falaram, novela empolgante, por *Fernando do Ó* | 30$00 | |

**O PREÇO DESTAS OBRAS PODE SER ALTERADO SEM AVISO PRÉVIO**

VISADO PELA COMISSÃO DE CENSURA

# ESTUDOS PSÍQUICOS

*Mensário de Estudos Psíquicos e Neo-espiritualismo Experimental*

## CONTÉM:

Inconsciência, da **Redacção**; O Espiritismo na Bélgica, por **Achille Biquet**; Forças Neutralizantes, por **Alfredo Miguel**; Médiuns sem Controlo, por **Tito L. Bancéscu**; Vós Sois Deuses, por **José Simões de Matos**; Linhas de Rumo, por **R. P.**; O Estado Social e o Método, pelo **Eng.º José Tomaz Casareto**; Suave Crepúsculo, por **Leopoldo Machado**; Aura Celeste; Ecos do Além (Mensagem do **Espírito de Maria Gonçalves Duarte Santos**); Em Defesa do Espiritismo, pelo **Coronel Faure da Rosa**; O Livro «Almas Errantes», por **F. Noronha**; Crónica Mundial, por **Isidoro Duarte Santos**; Notas & Comentários; Noticiário; Livros Recomendados; Novas Obras

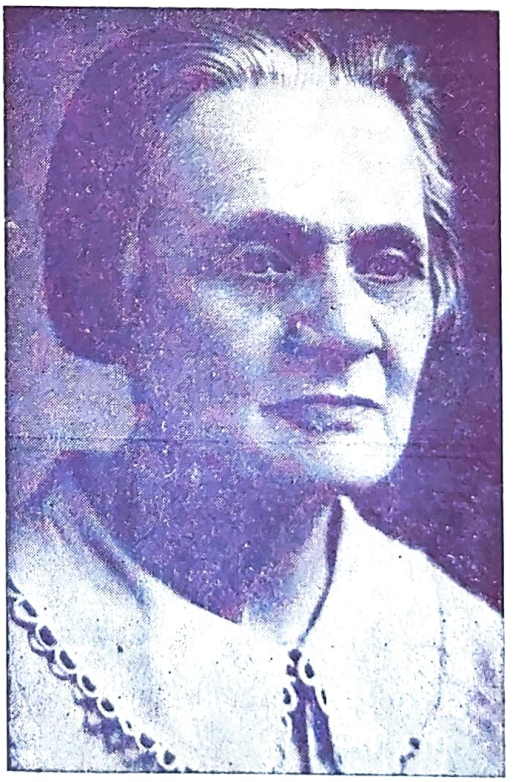

AURA CELESTE

*(Ver pág. 303)*

13.º ANO — OUTUBRO DE 1952 — N.º 10

MARIA G. DUARTE SANTOS

Fundadora e antiga Directora

## REDACTORES — CORRESPONDENTES

| | |
|---|---|
| **Rio de Janeiro** | *Deolindo Amorim* |
| **Nova Iguaçú** | *Leopoldo Machado* |
| **Uberaba** | *Dr. Inácio Ferreira* |
| **Baia** | *Alfredo Miguel* |
| **Porto Alegre** | *Dr. Paulo Hecker* |
| **Gubbio, Itália** | *Dr. Pietro Ubaldi* |
| **Buenos Aires** | *Dr. Luís Postiglioni* |
| **Paris** | *Henri Regnault* |
| **Liège** | *Achille Biquet* |
| **Baurú** | *Nabor da Graça Leite* |
| **México** | *Rufino Juanco* |
| **Rosário** | *Tito Livio Bancescu* |

## REPRESENTANTES NO BRASIL

| | |
|---|---|
| **Rio de Janeiro** | *Dr. José Bittencourt A. Coutinho* |
| **S. Paulo** | *"Alvorada de Uma Nova Era"* |
| **Campos** | *Clóvis Tavares* |
| **Curitiba** | *João Ghignone* |
| **Porto Alegre** | *José Simões de Matos* |
| **Recife** | *Joaquim da Silva Gomes* |
| **Ribeirão Preto** | *Dr. Jaime Monteiro de Barros* |
| **Belo Horizonte** | *Jorge Béranger da Silva* |
| **Maceió** | *Jaime Xavier da Silva* |
| **Fortaleza** | *José Borges dos Santos* |
| **Franca** | *Dr. Angelo Morato* |
| **Cruzeiro** | *José Zácaro Neto* |
| **Passo Fundo** | *Ney Vaz da Silva* |
| **Juiz de Fora** | *Orville Derby Dutra* |
| **Pelotas** | *Dr. Djalma de Matos* |
| **Bajé** | *José Ferreira da Mota* |

**Mário Caeiro Alves — representante em viagem no interior do Brasil**

Os artigos assinados são da responsabilidade dos seus autores ★ Não se devolvem originais, sejam ou não publicados

## ASSINATURAS

Continente (cada série de 6 números, não incluindo as despesas de cobrança), 30$00 — Brasil (12 números), Cr. $60,00 — Colónias (12 números) moeda equivalente a 70$00 — Número avulso 5$00 — Número atrasado, 6$00.

**Orgão do Centro Espiritualista Luz e Amor, de Lisboa, e da Maternidade Casa da Mãe Pobre, do Rio de Janeiro**

## Obras de Ciências Psíquicas e Filosofia Neo-Espiritualista

(em depósito nesta redacção)

| | br. | enc. |
|---|---|---|
| **ALLAN KARDEC** | | |
| A Prece | 10$00 | |
| Espiritismo | 15$00 | |
| O Principiante Espirita | 16$00 | |
| O que é o Espiritismo | 16$00 | |
| O Livro dos Espíritos | 30$00 | 42$00 |
| O livro dos Médiuns | 30$00 | 42$00 |
| O Evangelho Segundo o Espiritismo | | 42$00 |
| O Céu e o Inferno | 32$00 | 44$00 |
| A Génese (nova edição) | 32$00 | 44$00 |
| Obras Póstumas | 30$00 | 42$00 |
| Vade-Mécum Kardequiano | 16$00 | |
| Síntese do Livro dos Espíritos | 12$00 | |
| **LEON DENIS** | | |
| Catecismo Espirita | 12$00 | |
| Cristianismo e Espiritismo | 30$00 | 42$00 |
| O Além e A obrevivência do Ser | 15$00 | |
| Depois da Morte, nova edição | 45$00 | |
| O Problema do Ser e do Destino (nova edição) | 50$00 | 62$00 |
| Joana d'Arc Médium | 40$00 | 52$00 |
| El Problema del Ser e del Destino | 50$00 | |
| No Invisível (nova edição) | 52$00 | |
| **GABRIEL DELANNE** | | |
| O Espiritismo Perante a Ciência | 40$00 | 52$00 |
| O Fenómeno Espirita | 35$00 | |
| A Alma é Imortal | 52$00 | |
| **ERNESTO BOZZANO** | | |
| A Crise da Morte | 23$00 | |
| Enigmas da Psicometria | 27$00 | |
| Animismo ou Espiritismo? | 40$00 | 52$00 |
| Fenómenos Psíquicos no momento da Morte | 35$00 | |

*(Continua na 3.ª página de capa)*

**O PREÇO DESTAS OBRAS PODE SER ALTERADO SEM AVISO PRÉVIO**

# ESTUDOS PSIQUICOS

*Mensário independente ao serviço do Espiritismo luso-brasileiro*

**Fundadora e antiga Directora — Maria Gonçalves Duarte Santos**

13.º ANO — LISBOA, OUTUBRO DE 1952 — N.º 10

| Redactor | Director, Editor e Proprietário | Administradora |
|---|---|---|
| **Ramos Pereira** | **Isidoro Duarte Santos** | **Maria Eugénia** |

Redacção e Administração: RUA DO SALITRE, 149-1.º — LISBOA — Telefone 5 6605

Composto e Impresso na EDITORA GRAFICA PORTUGUESA, LDA. — Rua Nova do Loureiro, 20 — Telefone 2 5295 — LISBOA


# INCONSCIÊNCIA

*O Espiritismo deve propagar-se na sua maior pureza e manter-se incólume, a despeito de atitudes que abastardem. Envilecê-lo com actos nefandos, desvirtuar-lhes os objectivos dando a entender que é doutrina de inconscientes, mesclá-lo de catolicismo e paganismo para satisfação de pessoas ignaras é incorrer em grave crime, principalmente se o delinquente está inscrito nalguma colectividade responsável. Dizer-se espirita e proceder em contrário; lançar mão de expedientes de toda a espécie; contrariar os postulados da doutrina pelo prazer de arregimentar e ter a sensação de que se vale alguma coisa, é induzir em erro as almas cândidas que se entregam de baraço ao pescoço, sem tempo de raciocinar.*

*Isto vem a propósito do que se tem praticado em vários centros e que mereceu sérios reparos de pessoas idóneas. Num deles sabemos que se exibem as maiores incongruências. A inauguração dos trabalhos é solenizada com procissões e o presidente é quase eleito mediùnicamente, ali ficando chumbado por direito divino. Os restantes directores não podem defender o Estatuto, porque a isso se opõe quem tinha maior dever de observá-lo; não se atrevem a aconselhar leitura aos sócios, porque «estabelece confusão» e as «comunicações dos guias substituem os livros com vantagem»... O Estatuto manda publicar uma revista e formar uma biblioteca; e em vez dessa «inutilidade» aumentam-se os réditos no Banco, que sempre é mais belo tilintar moeda do que transformá-la em progresso edificante.*

*Que se há-de chamar a este desmazelo mental, senão inconsciência? Em que se estribam certas pessoas para se arrogarem virtudes que não têm? O Espiritismo não é viveiro de mentecaptos. Requere estudo, meditação, aprumo, senso moral, inteligência. Quem não tiver tal moeda, não pode transaccionar em nosso campo.*

*Estes indivíduos são vendedores de felicidade e vivem no escuro aferrados à sua ideia tacanha. Prejudicam a doutrina de que se dizem representantes e quem os ouve fica com pena da ignorância que revelam. Mas o tolo sempre tem um mais tolo que o admira e assim se formam os rebanhos que devastam as sementeiras e devoram as pastagens.*

*Que devemos fazer ante o malefício destes roedores de cultura? Ilaqueá-los, segregá-los das agremiações, porque acima de tudo está o ideal que é preciso dignificar. Director de centro que não promova a leitura entre associados é elemento pernicioso que não tem direito de orientar.*

*O Espiritismo não é crendice de ingénuos nem tribo de fanáticos. Só pela ciência e pelo amor poderemos evolucionar, nos caminhos de Deus. O verdadeiro adepto não deve ser maldoso nem supersticioso. Conhecendo a Lei, procederá de harmonia com ela, sem temer sanções arbitrárias.*

*Defendemos a liberdade de acção para todas as actividades honrosas, mas não apoiamos inconscientes que vivam à custa da doutrina. Os estatutos baseiam a vida das colectividades. Quando estas se afastam das normas legais, é justo o castigo.*

*Se no Espiritismo houvesse gerarquias e poder central, muitos desmandos se evitariam. Mas não há nem deve haver e por isso compete às publicações apontar os erros dos energúmenos.*

*Àqueles que achem duras as nossas palavras, diremos simplesmente:*

*— Amigos, mais ciência e menos inconsciência! Haja decoro que mais não seja, para manter o prestígio da associação, se ela, de facto, está prestigiada. Haja coerência, que é feio aparentar o que se não tem e fingir o que se não é. É preciso afastar os vendilhões do espírito que traficam à sombra de nobres ideias. Isto não é duro, é verdadeiro. Quem o alheio veste na praça o despe!*

# O ESPIRITISMO NA BÉLGICA

Por ACHILLE BIQUET
(Correspondente em Liège)

De várias partes do mundo me têm pedido que faça a história do Espiritismo na Bélgica. Claro, que não me é fácil narrar completamente este movimento espirita desde o seu início. Contudo, graças aos elementos de que disponho, farei um breve resumo, no qual reuni alguns capítulos referentes à nossa organização, às nossas actividades e às nossas opiniões filosóficas.

## AS PRIMEIRAS ACTIVIDADES

Não posso precisar bem em que ano começou o movimento espirita na Bélgica, mas tudo leva a crer que os belgas se interessaram pelo Espiritismo há perto de um século, quando as mesas girantes chamaram a atenção do mundo inteiro.

Na província de Liège, por exemplo, já em 1860 havia indícios de alguns grupos e em 1875 foi criada a primeira sociedade espirita em Liège, após uma vasta propaganda levada a efeito pelo jornal *Le Chercheur*. Esta sociedade desenvolveu grande actividade, aumentando consideràvelmente o número de adeptos.

Em 1878 apareceu o jornal *Le Phare* e vários conferencistas surgiram um pouco por toda a parte, ao mesmo tempo que uma grande biblioteca era posta à disposição de todos.

A primeira assembleia geral dos espiritas belgas realizou-se em Bruxelas, em 24 de Setembro de 1882, e foi assim relatada pelo jornal *De Rots* (A Rocha), editado em Ostende:

*«É a primeira vez que os espiritas belgas se reunem em assembleia geral.*

*«Foi com geral satisfação que se notou o considerável número de adeptos que nessa ocasião vieram até nós. Os organizadores não esperavam mais de 300 adesões ... e depararam com um número superior a 1.000!*

*«Quando nos lembramos de que há três anos nos pudemos reunir apenas 50 espiritas em Bruxelas, avaliamos bem o progresso das nossas ideias e a coragem dos que ali afirmaram a sua crença quase pùblicamente, no seio da nossa zombeteira capital.*

*«A região de Charleroi é que forneceu o maior contingente para esta grande reunião familiar.*

*«Neste país industrial por excelência, cujos habitantes, na sua maioria, não têm outro meio de existência, além dos perigosos e ingratos trabalhos das minas, a nossa doutrina propaga-se a passos de gigante. Dir-se-ia que a própria natureza das suas ocupações leva esses bravos trabalhadores a meditar nas verdades superiores de que desdenha o burguês insociável ou ignorante, o proprietário egoísta e o comerciante atarefado. Também lá se desfralda inteiramente a nossa bandeira e, sem nunca se mostrar sectária ou intolerante, impõe-se espiritualmente em todos os actos da vida: mais moderação nas afirmações, mais concepção pelo respeito humano — é-se espirita.*

*«Oh! Como é edificante o espectáculo dessas assembleias numerosas que se realizam em Jumet-Gohissart e às quais os 4 ou 5.000 espiritas dos arredores de Charleroi enviam os seus delegados!*

*«Quando se vêem milhões de trabalhadores abandonar voluntàriamente as tabernas e os prazeres embrutecedores, a fim de se instruirem mùtuamente, contribuindo com a sua quota parte na propaganda da instrução e da liberdade de consciência e aliviando o seu sofrimento e a sua própria miséria, vê-se bem que o nível do proletariado não é palavra vã, mas realidade próxima!*

*«A região de Liège estava também largamente representada na assembleia, graças à influência e à actividade crescente da importante sociedade L'UNION SPIRITUALISTE e do grupo LA PAIX, que têm por órgãos* Le Phare e Le Messager, *e dos grupos organizados em Poulser, Verviers, Herstal, Seraing, etc. Estes grupos são centros em permanente ligação com pequenas reuniões familiares, ou com espiritas isolados que, por vários motivos, não se podem filiar.*

*«Os espiritas do Brabante Valão fizeram-se representar pelos grupos de Mont-St-Guibert, Baisy-Thy, Houtain-Val, Céroux e Court-St-Etienne. Lá também se trabalha com ardor e a nossa doutrina consegue diària-*

*mente novos adeptos, apesar de todos os esforços do clericalismo que, em certas épocas, soube dirigir contra nós o braço secular, como nos velhos tempos.*

*«À excepção dos dois grupos principais de Ostende, cujo órgão oficial é o jornal* De Rots, *a região flamenga não tem grupos conhecidos. Entretanto, em Anvers, em Gand e em Bruges temos confrades esclarecidos e dedicados. Mas o clericalismo é ainda tão poderoso em toda a região, que, até hoje, ainda não pudemos reunir os espiritas isolados que se encontram em toda a parte.*

*«Infelizmente, pouco temos a dizer de Bruxelas, onde as questões filosóficas e morais deixam pouco mais ou menos todo o mundo indiferente. Só conhecemos o grupo L'UNION, estabelecido em casa do nosso amigo M. Beyns, Rua do Imperador, 14, e os grupos: Vrede onder Ons, de Schaerbeek.*

*«Em resumo, o Espiritismo tem-se desenvolvido consideràvelmente nas campinas da Valónia. Este belo resultado é devido sobretudo aos esforços inteligentes dos nossos queridos amigos srs. Mouls e Dupuis. Outros não menos zelosos, mas também capazes, têm prosseguido corajosamente na obra de propaganda. Que a sua perseverança seja coroada de éxito!*

*Alfred GRIGNIEZ*

*Mont-St-Guibert, 16 de Outubro de 1882».*

Acrescentemos que nesta reunião havia já sido estudada a possibilidade de uma Federação de grupos franceses e belgas.

Que nós saibamos, de 1882 a 1914, os jornais e revistas espiritas publicados na Bélgica, são os seguintes:

*De Rots*, de Ostende; *Le Messager*, de Liège; *Le Moniteur Spirite*, de Bruxelas; *Le Galiléen*, que se fundiu com *Le Chercheur* para darem origem à *Revue Belge du Spiritualisme* com 32 páginas e *La Vie d'Outre Tombe*, de Liège.

Diferentes grupos funcionam no país, principalmente em Liège, Bruxelas, Charleroi, Ostende, etc.

O primeiro Congresso belga de espiritismo realizou-se em Liège, em 1883.

As personalidades de maior relevo que militaram nas fileiras do Espiritismo até 1914, são: Henrion, o ex-cóneco Mouls, Foccroulle, Fraikin, Dartois, Fritz, Van Geebergen, Houart, Martin, Moret, Quinet, Pierard e Coninckx.

ACHILLE BIQUET

*La Revue Spirite Belge* foi fundada em 1894 e tem agora, portanto, 58 anos de existência.

Durante a guerra de 1914-1918, o movimento espirita belga manteve-se em vigília devido à ocupação; mas logo que as hostilidades terminaram, retomou as suas tarefas com tanto ou mais entusiasmo.

Quem mais impulsionou o Espiritismo na Bélgica durante as duas últimas guerras foi José Lhomme, Dirigiu a *Revue* de 1921 a 1947 e foi presidente da *União Espirita Belga* de 1938 a 1947, data em que, por motivos de saúde, me confiou a sucessão.

Presto sincera homenagem à sua grande dedicação. Fez grande sacrifício pelo progresso da causa, tanto pela escrita como pela palavra. Realizou numerosas conferências e os seus livros são muito apreciados pelos espiritas belgas e estrangeiros.

Faleceu em 1949 após uma vida consagrada ao ideal. Todos os espiritas belgas lhe testemunharam o seu vivo reconhecimento, assim como as associações espiritas do mundo inteiro.

A guerra de 1940-1945 obrigou novamente os espiritas a renunciar a todas as manifes-

tações públicas. Todavia, os grupos particulares continuaram organizando as suas sessões, apesar da proibição dos ocupantes.

## *O MOVIMENTO ESPIRITA BELGA*

A União Espirita tem a seu cargo a coordenação das diversas actividades regionais e dirige todo o movimento. Além disso, é responsável pela publicação de jornais e revistas e por todas as manifestações públicas organizadas no plano nacional.

É administrada por uma comissão nacional de que fazem parte pelo menos dois representantes de cada federação provincial.

As federações provinciais filiadas na *União Espirita*, são seis: Liège, Brabante, Charleroi, Borinage, Anvers e Flandres Oriental. Cada uma destas federações dirige o movimento segundo o plano provincial e coordena as diversas actividades dos grupos locais que fazem experiências e sessões de evocação sob a direcção dum chefe idóneo.

A comissão executiva encarregada do expediente é composta dos seguintes confrades:

Presidente — *Achille BIQUET.*
Secretário — *Jules DEMET.*
Tesoureiro — *Léon JEUKENNE.*

A senhora Anna Lhomme, mercê do seu alto valor moral e da sua dedicação à causa durante trinta anos, foi convidada a substituir seu marido na presidência de honra.

É-me agradável afirmar que a senhora Lhomme auxiliou sempre o marido na sua tarefa de militante espirita, dando a sua inteligência e os seus conhecimentos à obra sublime que é a demonstração da sobrevivência. A mais bela tarefa que tem realizado é o curso moral infantil que dirige há mais de trinta anos.

*Spiritualisme Moderne* é a revista editada agora pela *União Espirita Belga* dirigida pelo signatário. Independentemente dos seus trabalhos mediúnicos e com o auxílio das senhoras Dehousse e Heuertz, a sr.ª Péters-Moureau tem a seu cargo a administração. O sr. Gabriel Vanbeckbergen é o encarregado da secretaria.

Observe-se que a Federação Espirita de Liège é proprietária do imóvel que ocupa. O seu local é espaçoso e composto de numerosas salas postas à disposição da *União Espirita Belga* e da maior parte dos grupos experimentais.

Enfim, os simpatizantes da causa contam-se aos milhares.

## *ACTIVIDADES ESPIRITAS NA BÉLGICA*

Para a difusão do Espiritismo a *União Espirita Belga* e as federações filiadas utilizam todos os meios de que dispõem. Além da revista *Spiritualisme Moderne* a que já nos referimos, organizam numerosas manifestações públicas em todo o país, incluindo conferências e experiências de aperfeiçoamento. A publicidade é permanente e realizada por meio de cartazes e anúncios nos jornais. Também tivemos o prazer de assistir a duas grandes exposições de pinturas mediúnicas: a de 1946 constituída por obras de Vitor Simon, de Arras, e, recentemente, a de Augustin Lesage, que apresentou os seus quadros em Bruxelas. A imprensa fez-lhes referências e mais de quatro mil pessoas visitaram esta última exposição.

Várias obras têm sido editadas e reeditadas pela *União Espirita Belga* e algumas federações provinciais vendem livros de Espiritismo, magnetismo, psiquismo e metapsíquica.

As numerosas obras existentes em cada biblioteca (em Liège há milhares delas) constituem verdadeiros centros de instrução.

Os curadores trabalham nas associações controlados pelas federações provinciais, ou nos domicílios sob sua própria responsabilidade. O retumbante número de curas conseguido pelos tratamentos espirituais é incalculável.

Como se vê, só os grupos fazem experiências, para desenvolver os médiuns e procurar factos susceptíveis de contribuir para o desenvolvimento do Espiritismo e ciências afins. Os directores têm obrigação de exercer a mais severa fiscalização, pois um facto só é considerado paranormal desde que possa ser provado e fique ao abrigo de qualquer objecção da ciência oficial.

Estes factos são classificados em três grandes categorias:

*a*) — os factos espiritas indiscutíveis;
*b*) — os factos psíquicos;
*c*) — os factos verdadeiramente paranormais que não podem ser atribuídos a uma ou outra das outras categorias;

Realizam-se muitas sessões de toda a espécie, mas nas mais numerosas trabalham médiuns clarividentes. Estas são fraqueadas aos estranhos em certos dias do mês e a sua assistência torna-se cada dia mais numerosa.

Há mais de 30 anos que funciona na Fe-

deração Espirita de Liège um curso de moral para crianças, criado em 1921 pela senhora Lhomme.

Esta obra magnífica permite dar às crianças formação espiritual e educação filosófica, baseadas no raciocínio e na tolerância, susceptíveis de as dirigir para o bem e para o belo e dando-lhes força para vencer as provações inevitáveis da vida. Deve-se salientar que este curso de moral é citado no estrangeiro como um exemplo. A *Federação de Borinage* fundou um curso análogo e a *Alliança de Brabante* está a estudar o assunto.

Todos os anos se organizam festas, às quais as crianças concorrem com graça e gentleza. Pelo Natal distribuem-se brinquedos, guloseimas e vestuário, tanto às crianças dos sócios, como às dos estranhos, sem distinção de crenças, e muitas obras de caridade prestam auxílio aos que sofrem, sejam quais forem as suas tendências religiosas ou filosóficas.

## *OPINIÕES FILOSÓFICAS MAIS CONHECIDAS DENTRO DO MOVIMENTO ESPIRITA BELGA*

Quase todos os espiritas belgas adoptam a doutrina de Allan Kardec. Porém, nenhuma crença filosófica é imposta aos sócios da *União Espirita Belga,* à excepção de certos princípios a que têm de aderir, por constituirem a base essencial da observação dos fenómenos.

Estes princípios são:

*a*) — existência de um ser supremo que governa o Universo;
*b*) — existência da alma, sua preexistência e sobrevivência ao corpo físico;
*c*) — evolução progressiva de todos os seres para o bem e para o belo;
*d*) — possibilidade de os vivos comunicarem com os mortos.

Cada sócio filiado na *União Espirita* conserva inteira liberdade de pensamento.

Embora se inspire na obra de Allan Kardec (que parece a mais racional e que melhor corresponde às aspirações do coração e da razão), a *União Espirita Belga* não adopta qualquer sistema cultural e opõe-se formalmente ao estabelecimento de regras dogmáticas. Cada um deve ver em todo o homem um irmão a ajudar e a amar, segundo a caridade e de acordo com o amor divino.

Como o desconhecido de hoje será o conhecido de amanhã, o Espiritismo deve ser essencialmente evolutivo, susceptível de progresso constante e ao mesmo tempo científico e filosófico.

Todos devem respeitar as opiniões alheias quando sejam sinceras, sabendo que os seres encarnados prosseguem no seu progresso em estados diferentes.

Os serviços prestados são inteiramente gratuitos. Em todos os graus da escala se contribui para a obra comum, de harmonia com a capacidade individual. O Espiritismo na Bélgica vive da dedicação de todos.

A *União Espirita Belga* proíbe toda a política no seu seio.

## *MEIOS FINANCEIROS*

A *União Espirita Belga,* as federações provinciais e os grupos pagam as suas despesas por meio de quotizações. Como os encargos são, porém, consideráveis, os mais abastados dão voluntàriamente contribuições suplementares.

## *RAZÃO DE SER DO MOVIMENTO ESPIRITA*

O Espiritismo nasceu da observação de factos paranormais espontâneos, rigorosamente provados e de cujo exame resultou uma essência doutrinária que se encontra na rubrica acima citada que trata das *opiniões filosóficas.*

Esta doutrina tem proporcionado a todos vivas satisfações, porque explica o porquê da vida e revela o fim a atingir, mostrando os meios pelos quais é possível conhecer a felicidade relativa.

A observação e o estudo dos factos constitui a parte científica, tendo por finalidade a doutrina. A Ciência e a filosofia são, pois, inseparáveis.

Deste modo, o fim principal dos espiritas é levar aos menos esclarecidos os benefícios da nossa ciência e da nossa filosofia.

A ciência espirita sem filosofia seria um corpo sem alma e por isso a doutrina sem factos seria comparável a uma religião sem fundamento sólido.

Para se alcançar este objectivo é necessário experimentar com paciência e perseverança, desenvolver os médiuns e propagar a doutrina.

O nosso dever é trabalhar, pondo ao alcance de todos as possibilidades de receberem iluminação do mundo espiritual.

Tarde ou cedo os nossos esforços serão coroados de êxito. A nossa semente traz um

# Aproxima-se o Natal...

**Outro Natal se aproxima e com ele a lembrança da miséria humana com seu cortejo de imprevidências. O frio vai gritar a sua força, e o panorama social desdobrar-se-á em mil combiantes que nos levarão a meditar nos desprotegidos que não têm o necessário. Tanta criança sem pão, tantos filhos sem pai, ao lado da opulência que passa insensível! Façamos este ano um esforço maior que dignifique ainda mais o pensamento que norteia os nossos passos. Levemos o óbulo à mansarda onde a luz a custo penetra e que alguns deserdados sintam o valor de um esforço solidário, sem o carácter vergonhoso da esmola!**

**Para este efeito recebemos os seguintes donativos, que agradecemos:**

| | |
|---|---|
| Revista *Estudos Psíquicos* ..... | 100$00 |
| Centro E. Luz e Amor ..... | 100$00 |
| G. F. M. ..... | 365$00 |
| B. M. ..... | 365$00 |
| A. da Silva Braga Júnior, de Coimbra ..... | 50$00 |
| Fernando da Glória Alves, do Cartaxo ..... | 30$00 |
| Rogério Leite de Faria, do Porto ..... | 50$00 |
| Total ..... | 1.060$00 |

germe divino e desenvolver-se-á sempre em terreno propício.

Nós não temos o direito de desanimar. Os resultados demorarão talvez, mas serão mais belos. Eis por que agimos sem precipitações, com amor e com fé, mas uma fé ponderada.

Os nossos amigos invisíveis estarão sempre ao nosso lado, mas não esqueçamos que primeiro devemos trabalhar e que o resto virá por acréscimo.

A experiência espirita é que aumentará a nossa bagagem científica e nos permitirá elucidar os que queiram ver e compreender e provar a sobrevivência àqueles que duvidam. Seria tão inconcebível obrigar a admitir a nossa doutrina sem provas, como as experiências sem objectivo filosófico.

Procurar factos positivos por simples passatempo seria desconhecer o motivo por que os espíritos se esforçam tanto para nos provar a sua existência. Os experimentadores que trabalhassem nesta disposição não deviam ser considerados como espiritas.

Há tanta diferença entre estes e os espíritos, como entre o mundo material e o Além.

Não são os factos nem as provas que mais importam, mas as consequências morais favoráveis que daí resultam. É necessário apresentar factos positivos, múltiplos e repetidos, para impressionar as massas, demolir o materialismo e manter a chama da espiritualidade.

Abster-se de publicar os factos indicutíveis seria renunciar aos fins perquiridos pelos espiritas. Divulgá-los, eis a atribuição primordial reservada aos jornais, revistas e livros emanados de todas as organizações espiritas.

Não devemos esquecer que um facto dá uma certeza e que uma certeza dá consolação aos que sofrem e esperança aos desesperados.

Não é necessário considerar os factos por si mesmos, mas sim pela moral que os informa. É pela filosofia que os homens os devem interpretar. Os factos bem provados contribuem para a propagação e confirmação da nossa doutrina, porque as bases em que ela assenta são cada vez mais sólidas e o edifício será um rochedo, contra o qual se desfarão inexoràvelmente as ondas do septicismo, da irreligiosidade e das paixões.

Os factos são a concretização do amor dos amigos do Além, um apelo à prece fervorosa, um convite à elevação da alma para Deus. Obrigam o homem a reflectir e a meditar. São a tábua salvadora que lhe estendem para o libertar do invólucro material e banhá-lo numa atmosfera fluídica e regeneradora.

A propagação dos factos é um sopro de vida que nos proporcionam as entidades espirituais, é o maná celestial que derrama sobre os encarnados os seus tesouros de bondade, de consolação e esperança. Pela repetição dos factos é que a humanidade escolherá o seu caminho de paz e de harmonia.

Obter um facto segundo os mais rigorosos métodos científicos é controlá-lo, é trazer a sua contribuição ao estudo das leis naturais e colaborar no progresso da humanidade.

O Espiritismo é ao mesmo tempo científico e filosófico. A experiência é o meio e a filosofia é o fim. Esta é a linha que a *União Espirita Belga* se esforça por seguir.

*(M. R. traduziu)*

# FORÇAS NEUTRALIZANTES

**Por ALFREDO MIGUEL**
**(Correspondente na Bahia)**

Reavivemos na memória do leitor o caso que vem sendo objecto destas linhas. Ouvi-o contado por meu estimado amigo e distinto confrade dr. Eusínio Lavigne, e do mesmo modo torno a reproduzi-lo em síntese: Um homem exercia uma acção inibitória sobre fenómenos de telecinesia que se vinham produzindo numa casa, para onde afluíam, a testemunhá-los, centenas de pessoas. Em lá chegando, para ver, como os inúmeros circunstantes que os presenciavam, nada via, porque tudo cessava com a sua presença.

Nossas considerações em torno deste curioso caso, expostas nos escritos anteriores, mostraram:

1.º — que uma vontade bem disciplinada e fortemente dirigida com o fito de anular aqueles efeitos poderia ter sido a causa imediata da inibição. E, a propósito, focalizámos vários exemplos, todos fidedignos, sobressaindo um, do dr. Paul Gibier, reduzindo à impotência, como remate de uma terrível luta, um Espírito que o queria destruir, só com o estender os braços na direcção do médium e projectando contra ele a vontade, querendo enèrgicamente que ficasse sem acção.

2.º — que há indivíduos dotados de uma poderosa força magnética, de cujos olhos ela irradia causando transtornos, danos ou malefícios em pessoas, animais ou plantas, conforme demonstrámos no artigo

V

precedente. Poderíamos, se o quiséssemos, reforçar os comentários ali expendidos, citando, por exemplo, o monge russo Gregório Ifimovitch Novy, o célebre Rasputin, que tanta influência exerceu no governo da Rússia por intermédio da tzarina Alexandra Fedorovna. O olhar desse frade como que expelia magnetismo, tinha um fascínio irresistível, por isso que na corte do Tzar ele manteve por muito tempo um domínio quase absoluto.

Mas agora queremos apreciar o assunto de outro ângulo.

Acaso não constituiria uma provação — e das piores —, para o pobre homem, a sua privação de ver o que os outros viam e de se convencer, mediante a prova concreta, da existência dos Espíritos?

De tanto, em pretérita encarnação, insuflar nos seus semelhantes ideias de negação e materialismo, não estaria sendo nesta existência justiçado com a pena de Talião pelo mal que aos outros fizera?

Dir-se-ia que os desencarnados, a quem estavam afectas aquelas manifestações, interrompiam-nas, de motu próprio, à sua aproximação, para que da verdade espiritual se mantivesse ele, contra a vontade, sempre arredado ...

Reflexionemos ainda um pouco, tendo em mente os Espíritos inferiores ou malévolos. São os obsessores, como lhes chamamos.

Ora, os factos aí estão a demonstrar que estas entidades malfazejas podem, por meio de uma combinação de seus fluidos com os de um encarnado, causar neste os mais complicados distúrbios orgânicos e mentais, chegando a sua actuação ao extremo de neutralizar o livre-arbítrio do paciente. Também lhes sofrem o constrangimento da acção despótica e tenaz outros Espíritos, pouco evolvidos, — e tais são os que promovem os fenómenos insólitos e ruidosos, em cuja categoria se incluem os de efeitos físicos.

Nestas condições, porque não admitir que tais obsessores, tendo aquele homem como seu joguete, o vinham castigando de forma estranha, isto é, tolhendo-o de ver o que os outros viam para que o torturasse a dúvida e a incredulidade?

Em Espiritismo só quem já examinou a fundo o capítulo da Obsessão sabe de quanto são capazes os obsessores.

Basta imaginar que, ao vê-lo dirigir-se para a casa que era teatro das manifestações, nesse instante assediavam os agentes que as promoviam, tornando-as destarte impraticáveis.

Vamos, porém, ficar por aqui, para que outrem, assim o entenda, tome a deixa e se pronuncie com mais largueza de raciocínio sobre o assunto em tela, por nós tão pobremente abordado.

# MÉDIUNS SEM CONTROLO

Por TITO L. BANCÉSCU
(Correspondente em Rosário — Argentina)

A psicologia dos médiuns oferece mutações assombrosas que, por estarem sujeitas às influências externas e serem de grande sensibilidade vibratória. Poderia dizer-se com de, não contêm qualquer onda mais certeza que isto está mais em contacto com as influências da quarta dimensão. Por tal motivo é que geralmente são tolos, maleáveis e susceptíveis de experimentação, com numerosas frequências psíquicas.

Estas anomalias corrigem-se, quando os passivos que possuem faculdades mediúnicas são bem orientados desde o início, isto é, quando a descentralização psíquica é dirigida e desenvolvida por pessoas idóneas, conscientes e honestas, até atingir o respectivo desenvolvimento. Entendemos que os médiuns devem submeter-se a uma educação psicológica extensa e quase permanente; se não aceitarem a orientação nem certas condições que tanto os favorecem, experimentarão sensações desagradáveis que pouco a pouco repercutirão desfavoràvemente no seu organismo físico e psíquico.

Cada médium tem necessidade de se impor a si mesmo uma disciplina, uma norma de procedimento, um plano de estudo, principalmente repelir as influências, sejam elas quais forem, à margem das reuniões comuns do centro familiar ou social a que pertence. Entrega o seu organismo à experimentação quando quer e quando conta com um grupo que lhe merece confiança, sabendo que nada lhe sucederá, desde que o ambiente seja favorável e os dirigentes sejam idóneos.

Quando o médium é desenvolvido em meios deste género, onde os assistentes compreendem o alto significado de uma sessão experimental e lhe prestam a sua colaboração com a melhor boa vontade, pode dizer-se que as suas faculdades aumentam, sem que o organismo sofra pesadelos, agonias, dores de cabeça, etc. Além disso, encontrando-se em vibração de alta frequência, que dá origem a sensibilidade extraordinàriamente refinada, o controlo é fácil: às vezes, ao dar a mão a uma pessoa ou acercando-se dela, logo se conhece a sua qualidade moral e espiritual. O ambiente em que vai trabalhar é igualmente percebido, mal entra no recinto.

Os seres invisíveis, quando encontram um instrumento psíquico deste género, informam-no, sugerindo-lho ou intuíndo-lho de forma tão característica, que ele parece ouvir em si mesmo uma voz que lhe penetra a personalidade, e isto facilita-lhes a delicada missão. É claro que os médiuns, como os demais indivíduos, nem sempre obedecem a essas indicações e sofrem, então, na própria carne, os efeitos do transviamento.

Há pessoas em todos os sectores sociais, sejam cultas ou não, que ao saber que este ou aquele é médium e acicatadas pela curiosidade, lhe pedem uma sessão em casa, ou em qualquer parte. Procedem como quando têm vontade de jogar as cartas. E se o médium não for educado nem disciplinado dentro de normas invariáveis, presta-se a satisfazer esses pedidos caprichosos. Outras vezes frequenta os mais diversos centros espiritas ou reuniões familiares, possìvelmente com bom desejo de colaborar, de praticar o bem desinteressadamente. Aqui princípiam as suas odisseias, os seus inconvenientes, as suas misérias. Seu estado psíquico suporta uma espécie de metamorfose. E explica-se: o seu organismo psíquico satura-se de estranhas e nem sempre benéficas influências que dão logo origem a anomalias e desorientações, se é que não são vítimas de fortes influências que terminam em obsessão.

O vulgo e os que ignoram o que é o Espiritismo em todos os aspectos, sentenceiam a seu modo, atribuíndo à doutrina a causa da «loucura».

Os mais autorizados investigadores espiritas e metapsiquistas, especialmente o ilustre Kardec e o conhecido escritor espirita Léon Denis (este especialmente no seu opúsculo «Grandezas e Misérias da Mediunidade») fizeram as necessárias advertências, chamando a atenção para o que é a mediunidade e como deve cuidar-se e cultivar-se, sem se arriscar a cada instante nem prestar-se às comunicações com o mundo extra-terrestre em qualquer lugar ou no meio de pessoas de moral duvidosa.

O facto de um médium actuar em certo lugar, principalmente num recinto habitual onde a harmonia psíquica é agradável, melhor que noutros, onde tudo é heterogéneo e se respira ambiente de opressão, constitui o melhor indício orientador. Tarefa sumamente difícil é conseguir um clima harmónico, um ambiente de fraternidade saturado de vibrações valiosas, que constituem a melhor defesa do intermediário psíquico e dos assistentes. Essa harmonização exige meses e às vezes anos de observações e pulimento do conjunto, cujas emanações fluídicas é preciso amalgamar para obter uma espécie de couraça psíquica que sirva de defesa e atracção dos espíritos categorizados. Logo, conseguido este objectivo, a respectiva amálgama deve fundir-se com os fluidos espirituais dos seres invisíveis, os quais, por sua vez, se valem, no seu laboratório espacial de conhecimentos especiais para se submeterem às leis que regem os fenómenos mediúnicos propriamente ditos. Sem esta coordenação que se leva a cabo em horas e dias fixados, não é possível conseguir comunicações mediúnicas de valor espiritual, moral ou científico.

Se cada um dos assistentes às reuniões mediúnicas traz consigo influências similares ao seu modo de ser e se os médiuns e assistentes costumam deambular de um centro para outro, sem se importarem das leis que regem os fenómenos em questão, é impossível desenvolver a sua actividade num ambiente heterogéneo ou improvisado e contar com eficaz amálgama de vibrações psíquicas, correndo o risco, quase sempre, de ser enganados por seres mistificadores, para quem as portas

# Vós Sois Deuses

por

**José Simões de Matos**

*Jesus disse:* Vós sois Deuses. O que eu faço vós também podereis fazer. *Sim, como Jesus, nós somos filhos de Deus, e, também como Ele, poderemos tornar-nos médiuns do seu Amor e Sabedoria, não obstante estar certo que, perfeito, só Deus. Mas o filho, tornando-se consciente da lei de nosso Pai, e, por sua boa vontade, nela se integrando, atrai para a sua vida a divina Luz e se constitui instrumento de sua vontade, conforme aconteceu com o Cristo, o nosso Mestre. Então o filho age por amor do Pai e se unifica em sua vontade, da qual passa a ser uma expressão. Neste caso, o filho não é perfeito verdadeiramente, mas torna-se instrumento da vida perfeita, como Jesus e outros grandes instrutores da Humanidade o foram, podendo fazer obra perfeita.*

*É o caso de um médium que, incorporando uma determinada entidade superior ou dela se tornando instrumento, consciente ou inconscientemente, faz obras que jamais faria fora de tal circunstância. Ele não é quem faz, mas tornou-se instrumento, por sua dedicação e amor à causa que, por seu intermédio, age no plano de vida em que possa encontrar-se, na terra ou no espaço. Cumpre-se nele uma lei de afinidade que tornou possível tal facto.*

*Isto é tão natural como semear uma semente e nascer uma planta. É tão imutável esta Lei, como é certo que semeando milho só pode nascer milho e não outra coisa. Porém, tudo chega em seu devido tempo. O homem semeia, mas a germinação, o crescimento e o respectivo fruto, isso pertence à lei do pai, contra a qual não prevalecerão outros poderes. O dever do homem é semear e cuidar. O mais pertence a Deus. Jesus é o nosso Mestre e verdadeiro Guia Espiritual. Ninguém poderá chegar à Verdade, que é Deus nele, sem lhe seguir as pegadas. O nosso Guia Espiritual é um colaborador de sua obra dentro do grande plano divino, que tudo sabe prever para prover a nossa evolução espiritual. Ele está para nós, seus tutelados, como o Pai está para Jesus, e Jesus para o nosso Guia Espiritual. Vibrar com ele é sentir o amor de Deus e de Jesus. É viver em harmonia com o infinito amor e poder do Pai e seus Divinos mensageiros.*

espirituais estão abertas na ausência do «instrumento» de trabalho já citado e que consiste na harmonização fluídica entre os dois mundos, isto é, entre a terceira e a quarta dimensão.

Por isso cremos que os instrumentos mediúnicos nunca devem prestar-se a sessões fora do centro em que trabalham, visto que o desgaste psíquico e a falta de apoio eficaz produzem efeitos quase sempre deploráveis. Todos os médiuns experientes sabem que as possessões de espíritos atrasados intoxicam de tal modo o perispírito, que ao voltar à normalidade sentem dores insuportáveis na cabeça, especialmente na nuca, sendo depois limpos pelos espíritos protectores, coisa que não se consegue em ambientes onde estes não podem penetrar, em virtude da presença dominante de entidades de baixa categoria.

Esta regra não é absoluta, quando os guias espirituais e os directores de sessões de dois ou três centros resolvem fazer intercâmbios experimentais; neste caso, exige-se também uma boa organização e preparação de todos os médiuns. A rivalidade entre eles, o ódio ou o ciume, demonstrariam que ainda se não haviam compenetrado inteiramente da função que desempenham na Terra.

Ao lado do que homens de ciência têm publicado neste campo, *La Conciencia* encarou este problema com critério orientador. Seria interessante que as entidades espirituais se dispusessem a educar e reeducar os médiuns no sentido expresso. A maior parte deles prestam-se de boa-fé, ignorando os escolhos que os podem danificar, física e psìquicamente. O nosso dever é pormo-nos ao serviço desses seres, às vezes injustamente criticados ou desdenhados por quem toma a nuvem por Juno. Formemos médiuns conscientes, ilustrados e responsáveis, se quisermos que o Espiritismo se honre com eles.

(Da *Associação de Periodistas, Publicistas e Escritores Espiritas e Metapsiquistas*, de Buenos Aires).

*1. UMA CARTA*

*Perdoar-me-á o que tenho para lhe dizer, minha Amiga, porque não é meu desejo magoá-la, mas não posso saber do seu estado de espírito sem lhe apontar o falso rumo em que se dirige. Prestes a dar um passo decisivo, você hesita, sinal de que nem tudo em si se enforma nessa aparência de elegante superficialidade; e para mim sintoma seguro de que nem tudo estará perdido e de que pode sentir a razão da minha arenga.*

*Os hábitos adquiridos numa vida de luxo empurram-na para F., pois que, com ele, tem a quase certeza de que eles não mudarão. F. é rico e você poderá continuar a ser a... futilidade que tem sido: — continuar a adquirir vestidos de alto preço, casacos de peles raras, joias deslumbrantes, a visitar as casas de chá e os salões de «alta roda» e a fazer essa caridade de fachada, a guiar automóvel, a lançar fichas no pano verde do Estoril... Mas você já uma vez me confidenciou que sente qualquer coisa errada... que lhe falta finalidade...*

*Ora sendo assim, como desejar a continuação indefinida desse cansaço? Repare em F. Que vê nele? Um elegante «snob», um herdeiro, de quem você conhece algumas amantes, de as ver bailar no Casino ou representar nos teatros. Casando com ele, fará inveja a dilectas «amigas» (?) que, consigo, estendem os corpos semi-nus pelas praias da «moda». Será um triunfo para a sua beleza e requinte. Pois não é verdade que F. tem desprezado «belos partidos»? Porque a preferiu? Você, minha amiga, é indubitàvelmente formosa e, vamos lá, menos modernista do que as suas amigas —a influência de sua Mãe não está completamente perdida, apesar das tolerantes fraquezas de seu Pai. F. sabe que encontrará em si uma esposa fiel, porque você tem sabido manter a dignidade de Mulher. Mas você não gosta de F. Simpatiza com ele e isso é muito pouco para manter a carência de uma comunhão. Não acredite que o Amor venha depois. E ainda bem que só há... simpatia de sua parte, porque no caso de se unir a F. o futuro não lhe trará sofrimentos: — Com a simpatia simples saberá tolerar suas fugas e desculpar seus erros.*

*Mas não se iluda. Você ama G. Tudo que há de bom em si e que o luxo não pôde ainda empanar inclina-a para ele. Não me diga que o verbo amar está deslocado... O medo do futuro é que a faz afastar a ideia do seu «querer». Responda-me: que mal há nesse Amor? A pobreza relativa de G? O que a espera numa união com ele? Certamente que terá de abandonar essa ideia. Rir-se-ão de si, sem dúvida, porque não terão coragem moral para enfrentar a verdadeira Vida. Com G., a minha Amiga terá de ser Mulher, Esposa e Mãe. Como Mulher, amará e será amada, e, por isso, sentirá os problemas do Homem, acompanhará as suas dores, será esteio da força nos momentos de fraqueza e condimento de fraqueza nas horas de força descontrolada. Como Esposa, «criará» um verdadeiro lar, esse lugar onde se retemperam energias gastas, onde se geram forças que fazem milagres de sentimento, onde as mulheres se transformam em Santas e os homens são Homens. Como Mãe, não se limitará a gritar as dores do parto.*

*Com G., minha Amiga, o seu corpo deixará de sentir o «fru-fru» das sedas caras, as suas mãos hão-de engelhar-se e, talvez, a sua cabeça embranqueça mais depressa. Não será um brinquedo, mas uma mulher. Oh! Minha querida amiga, quão formosa ficará então! Que riqueza acumulará para apresentar do outro lado da Vida, quando os seus olhos se fecharem para as ilusões aliciantes com que está constatemente a enganar-se! Pense nisto: — vale mais uma hora de Mulher, que séculos de «bonequice». Eu peço a Deus que reflicta, antes de entregar a sua vida actual nas mãos de quem está incapaz de lhe dar o verdadeiro rumo. Você própria reconhece toda esta verdade lá bem nos fundos da sua consciência, naqueles recessos onde as suas «amigas» a não vêem e a não criticam. Perdoe-me que lhe diga. O que a faz hesitar é o medo social do que dirão todas essas enfatuadas cabeças loucas que a rodeiam. E que lhe importará se você abre, com a sua renúncia ao luxo, a porta de um Palacete mais rico — o do Amor, que se propaga para além da Morte, pela força transfiguradora das lágrimas, das abnegações, dos deveres cumpridos? Repare que não é trocar o luxo pela negra miséria. G. é um homem e tem braços capazes de grandes esforços se você lhe der a prova insofismável do seu Amor e da sua compreensão. Subirão os dois, numa luta digna, somados na mesma vontade e na mesma ideia, impulsionados pelo mesmo sentimento.*

*Não hesite e... queira ser Mulher! Repare no passado de seus Pais. Vieram donde? Do nada social. Que exemplo, minha amiga, se quiser pensar! Não se prenda aos preconceitos e siga o rumo que lhe aponta a consciência. Siga o rumo que lhe aponta aquela parte boa de si mesma e que sua Mãe gerou com o melhor dos seus beijos!*

# LINHAS D

*Seu Pai acabará por compreender, embora, de momento, lhe custe ver a Filha seguir a mediania em vez da opulência. Pense no exemplo da alma de G. que pôs a seus pés um destino, mediante uma única condição — a de você ir para ele sem o deslumbramento desfeiteante da sua riqueza.*

*Porque não ora ao Espírito de sua Mãe, suplicando-lhe um conselho? Feche os ouvidos às pegas de salão e abra a sua alma à Voz de sua Mãe. Você me disse que tem momentos em que julga senti-la ao seu lado. Chame-a e... escute o que lhe disser! Ela lhe contará, num simples beijo, toda a alegria da sua vida, como Mulher, Esposa e Mãe... Tome o rumo que no pó da Terra deixaram os seus pés e comerá o «pão da Vida» de que nos falou o Mestre, banhar-se-á na «água viva» que deixa a alma purificada de quem a toma, na consciência do que representa tal baptismo!...*

## 2. DIÁLOGO

— Tenho pensado naquela nossa conversa, em que você me disse que era espírita...

— O quê? Não me diga que ficou impressionado com os «casos» que lhe contei!

— Não, não é isso, ainda que os tais «casos» fossem um tanto ... como direi? um tanto ...

— Não tenha medo de me ofender, homem. Quer dizer «inverosímeis», não é verdade?

— Bem ... Você compreende ... Mas não foi bem isso que me fez pensar. Vejamos se consigo explicar-me convenientemente. Você deixou-me perceber que esta vida era simplesmente transitória, uma ilusão, e que a verdadeira Vida estava no decantado Além. Não é assim?

— Uhm! Antes de uma resposta, talvez seja melhor ouvir a conclusão dessa premissa.

— Então se a vida é uma provação, você, como espírita que é, deve aborrecê-la, deve querer libertar-se do peso da matéria (foi assim que lhe chamou!...). Todavia — e isso me surpreendeu — os seus actos mostram-me que você aprecia a vida como um dom de valor inestimável. Parece-me que há aqui um contra-senso a que eu chamo um paradoxo vivo...

— É absolutamente natural a sua estranheza. No entanto... o paradoxo não existe. Efectivamente, como espírita, viver é um fenómeno transitório, no sentido de que é um meio e não um fim. Eu vivo, não como desejaria viver, mas como desejei viver nos instantes em que ainda não sabia que havia mais alguma coisa do que andar pelo mundo... Sejamos mais claros. Admitamos que eu, numa certa existência, amei a vida por tudo quanto ela satisfez os meus sentidos, perdi-me em paixões, prendendo-me a elas como se fossem uma realidade absoluta e não uma realidade criada pelo meu espírito sobre os restos das sensações. Se generalizarmos o princípio de causalidade, diremos que de tais causas surgirão efeitos proporcionados. Que efeitos hipotetizaremos, então?

— Um apego à vida, uma vontade de voltar a fruir paixões?

— Precisamente. Mas suponha que, no intervalo entre as duas existências, eu compreendi o rumo errado em que seguia, que há mais possibilidades além das que julguei ver. Nessas condições eu voltarei, não desejando regressar, mas compreendendo que me é forçoso voltar para apagar as passadas em falso, para me resgatar.

— Mas desde o momento em que você compreendeu que errava, não poderia seguir para outro lado, para outro dos mundos de que me falou? Porque é forçoso que regresse à Terra, precisamente à Terra?

— Pois, não foi na Terra que errei? Não foi pelas paixões geradas aqui que eu caí? É lógico que seja aqui que eu mostre que elas já não têm poder sobre o meu espírito?

— Está bem. Mas, dado que Deus pode medir perfeitamente o seu arrependimento — e você admite a Sua Existência — não há absurdo entre a hipótese desse perfeito entendimento e o Ele consentir o seu regresso ao ponto de partida? Parece haver nisso uma prova, ou melhor, uma contra-prova para saber se Ele não errou no juízo formulado...

— Não, de maneira alguma. A prova não é para Ele, mas... para mim. Arrependido, posso querer não mais errar e, afastado do local onde no anterior caí, não posso experimentar a força da minha vontade. Remorso e simples afirmação de não pecar não significam que, em circunstâncias análogas às do passado que deixei, não voltarei a pecar...

— Mas Deus pode, no instante em que você sente o remorso e afirma a sua vontade de não errar, medir o significado exacto dessa atitude mental...

— Para que lhe responder, se não sei raciocinar em termos de Absoluto? Quando olho este problema — como tantos outros que a Vida me oferece — nunca me refiro a Deus, por d'Ele nada saber, senão que Existe... Não veja nesta ideia qualquer forma de ateísmo, mas o reconhecimento da relatividade do homem. Eu não sei se Deus mede ou não a segurança das minhas decisões, nem tal coisa me importa, porque, se for pensando n'Ele que eu proceda, há-de convir que não estará espiritualmente livre, mas sim com uma forma «sui generis» de coacção — o medo de Deus, do que ele pode fazer...

— Então — parece-me — você constrói uma ética livre de apriorismos fideístas!

— Exactamente...

— Assim, compreendo a lógica da sua necessidade de regresso ao ponto inicial do pecar.

— Note que não se trata só de ética livre, mas de posição mental perante a temática do viver. Errando na vida, eu não construo a estátua de um homem, mas de um ser monstruoso. Se a fiz, do barro do meu ser, devo ser eu ainda a sofrer a Dor da recriação, a extirpar as monstruosidades, a partir do momento em que notei que elas me desfeiteavam.

— Compreendo, mas deixe-me dizer que é tremenda a admissão de tal premissa!...

— Sem dúvida. É o mesmo que tirar as muletas a um paralítico e obrigá-lo a andar, ainda que de rastos e sangrando.

— A vida surge-lhe então como peso necessário...

—...e suficiente, pode acrescentar. Necessário, porque sem ele não posso medir, por mim mesmo, a robustez dos meus ombros; e suficiente, porque, suportando-o, me vou libertando do seu próprio peso... Repare que nesta dupla condição reside a justificação do aparente paradoxo que me apontou. Reconheço que a vida é um meio demasiado duro, mas um meio necessário, um meio de que desejo libertar-me para existir na forma com que sonho. Aí o centro psicológico do meu desamor à vida. Por outro lado, tenho de tirar das minhas experiências vivas o máximo do proveito no sentido de ensinamento espiritual — para que se reduza a necessidade de regressos contínuos. Aí o centro psicológico do meu amor à vida. Onde está o paradoxo?...

Por R. P.

# E RUMO

# Um artigo do Engenheiro José Tomaz Casareto

Não nos interessam as sociedades passadas, senão como meio de conhecer o mecanismo evolutivo que nos demonstrará a fase que atravessa a sociedade presente.

A sociedade actual e seus defeitos, necessários ou não, devem ser eminentemente estudados sob um ponto mais optimista e uma base menos materialista.

É necessário conhecer de qualquer modo a nossa situação presente para estarmos conscientes da direcção que seguimos, e, consequentemente, não temermos imprevistos por termos ideia da razão da própria existência e estarmos possuídos do bem-estar resultante desta certeza de espírito.

Estou certo de que os conhecimentos dos indivíduos acerca de crenças e ideologias defendidas sistemàticamente não são de tal modo grandes, quanto seu espírito é fanatizado. Estas ideologias são decorrentes da tentativa de aplicação de uma forma parcial da verdade à solução dos problemas sociais. O fanatismo dos mesmos é consequência da visão subconsciente do caos aparente por que passam as religiões e as sociedades actuais. São vítimas do método, isto é, do modo que assumiu o homem para estudar as coisas, maneira que reduz enormemente a acção do pensamento e do sentir psíquico em favor da percepção comprovadamente ilusória dos cinco sentidos. Qual é a função dos cinco sentidos?... Levam as irritações materiais do meio à percepção, através da matéria individual. Baseados nos sentidos materiais, em raciocínios rudimentares, e, com o auxílio de uma ciência elementar, foram criados sistemas religiosos e ideologias políticas que são proclamados com ênfase, mas que são repugnados pelo *sentir* das almas mais simples, puras e desinteressadas. *Sentir* significa mais do que ver, ouvir, apalpar. *Sentir* é perceber tudo que chega à nossa mente, tanto por via material dos cinco sentidos, como por via psíquica. Compreender é sentir. Receber inspirações é sentir.

*Sentir* é receber os estados de alma, é ser tocado pela alegria e pela tristeza, pelo amor, pela harmonia, pela humildade.

*Sentir* é sintonizar-se com a natureza total: física e metafísica.

A expansão do sentir é evolução do ser, é integração crescente no todo. A memória e a razão associam e deduzem. A matemática possui o sentir e a razão, amparados em convenções que exigem o exercício da memória. A física não requere de tal forma este exercício por ter seus elementos nos próprios fenómenos naturais. A química, por ter como elemento de estudo a matéria em porções invisíveis (elementos que a nossa visão não distingue directamente), necessita também de relativo exercício da memória.

Em todos os casos, a parte de nomenclatura exige a memória; o trabalho em base desta nomenclatura é executado pela razão e criado pelo sentir. A arte requere também uma iniciação de memória e exercício, para ser posteriormente um meio de externar e gravar inspirações percebidas por concentração emotiva.

Em qualquer caso, há, nas ciências e artes, o elemento mecânico, convencional, e o elemento essencial, este constituído pelo trabalho executado sobre a base mecânica, que nada mais significa senão a recepção sensorial em sentido amplo, isto é, físico-psíquica.

É facto que as leis enunciadas pela simples observação material não passam de relações sem explicação natural. O valor das teorias reside ùnicamente na sua natureza sintética, isto é, no produto das intuições, que são justamente a fonte das hipóteses.

Quando chegamos ao limiar da ciência materialista, o método perde o valor, porque os fenómenos não são susceptíveis de experimentação e têm progressiva dificuldade de observação e medida sensorial física. Para estes, resta-nos do método actual, sòmente a fase que possui o real valor de ser a expressão da natureza intuitiva do indivíduo e que reside na formulação da hipótese. Para esta, quanto maior ou melhor é a comunhão do indivíduo com a natureza, maior é a sensibilidade em sentido amplo; tanto maior é a sua aproximação da realidade. Em resumo, as hipóteses são tanto mais próximas da realidade natural, quanto mais elevado é o estado evolutivo do ser.

A significação da probabilidade da hipótese se aproximar da realidade é função do indivíduo que a enuncia, das suas características evolutivas.

Em todos os ramos do saber humano nota-se a existência de faculdades de *sentir* causadoras do progresso dos conhecimentos e das sociedades. O homem tomou os cinco sentidos para o estudo da natureza, como se fossem o único meio capaz de provar os fenómenos. Formou assim o tabo da exigência desta natureza de provas para que aceitasse as afirmações como verdadeiras. Não cogitou da natureza intrínseca das afirmações, que, na verdade, podem ser de tal ordem que não admitam este tipo de provas, porque a imperfeição evidente dos sentidos não chega a alcançar a percepção do fenómeno ... e, muito menos, medi-lo. Por vaidade se apossa o homem de convicções, quando, entretanto, sente perfeitamente que nada sabe — ele próprio é um produto involuntário da natureza. — Adquire esta vaidade, porque comete a insensatez de se comparar com seus semelhantes, julgando conhecer-lhes perfeitamente os pensamentos, e considerando-os tolos, inferiores, sonhadores, malucos, ignorantes ...

É incapaz de admitir que outros talvez sintam mais do que ele, porque ele mesmo não tem desenvolvido aquele sentir e forma um conceito, ao estudar involuntàriamente as atitudes dos demais, como se eles possuíssem o seu próprio nível de desenvolvimento sensorial. Um semelhante com maior capacidade sensorial escapa à sua capacidade de análise por analogia e é passível de ser julgado inferior. Este facto encontra exemplos incontestáveis na biografia dos homens geniais.

O ponto a que chegaram as ciências matemáticas, muitos claros que se processaram no seu evolver, foram devidos quase ùnicamente à inspiração, intuição ou

sentido psíquico. Os sentidos físicos criam apenas provas consequentes e que são elementares ante a grandeza das teorias.

Não foi notável a intuição de Mendelejeff?

Não foi um «Sinto que» que verificou a existência do U-235?

Estes exemplos, porém, já representam uma tendência a provar aquilo que deveria ser visto ou sentido directamente, o que não costuma acontecer, e, para que a verdade possa ser admitida pela generalidade, sempre que possível, se faz necessário evidenciá-la da maneira exigida pela mesma generalidade. Em resumo, o que nos deve interessar, não é criar hipóteses e tentar prová-las materialmente. Interessa-nos sentir a verdade. Depois de analisado mentalmente um facto, ele já se torna evidente. A busca mental representa um esforço em assimilar a realidade natural. As provas materiais tornam-se apenas um rosário de citações ou exemplos.

Que são os princípios em que se baseiam as ciências, senão verdades admitidas instintivamente, consideradas evidentes? ... Ou melhor... admitidas pela maioria como verdades? Que são os princípios, senão verdades naturais simples com que mais fàcilmente nos sintonizamos, devido a nosso próprio nível de sensibilidade?... Os princípios são admitidos pela maioria, dos dedicados à ciência, e, ainda assim, de grau variável de evidência dependendo do indivíduo e dos princípios. Isto é: a evidência não é absoluta mas possui variabilidade consequente do grau de acessibilidade do princípio e do grau de sensibilidade dos indivíduos.

Interessa-nos procurar ver, sentir as coisas cada vez mais ampla e nìtidamente. A tendência errónea é criar hipóteses, tentar prová-las materialmente, e arquivá-las, como se já fossem um caso resolvido.

O certo é procurar ver progressivamente melhor a natureza, dissipando a ilusão que chega a nossos sentidos e procurar sentir se a percepção não está errada.

Existem, como é lógico, factos que não podem ter suas consequências transformadas em provas que afectem nossos sentidos; estes ficarão eternamente turvos nos métodos actuais. Observamos os factos da física actual, todas as leis demonstradas experimentalmente; porém, delas não são as provas que mais nos convencem, e sim, a visão perfeita dos fenómenos; que dizem mais: dizem-nos que nenhuma lei é absoluta, pois um facto ou fenómeno está sempre influíndo e sendo influenciado por tudo que o cerca. É natural: todos os factos e tudo que tem existência é relativo a tudo que o cerca.

Por isso, nenhuma lei referida aos factos é absoluta. Todas possuem excepções. E é exactamente porque não há fenómeno puro nem pode haver fenómeno isolado, que isso acontece.

Mesmo que admitissemos a exactidão de uma lei que considerasse, por exemplo, as mesmas quantidades, qualidades e condições para determinado fenómeno, sabemos que estas condições nunca podem ser idênticamente repetidas. As quantidades variam e é natural que as qualidades, como função das quantidades, variem também.

Dizemos que o calor aumenta o volume dos corpos e explicamo-lo com razão na teoria cinética molecular. Mas a água em certas condições diminui de volume para um acréscimo de temperatura. Deve haver explicação para esta aparente excepção da teoria. Instintivamente, achamos que deve haver explicação, pois sentimos como princípio que na natureza tudo tem causa e é regido por lei.

Vemos que mantivemos, no caso, as mesmas quantidades e qualidades no fenómeno e variamos apenas uma condição: a temperatura. Porém, ainda assim, apareceu uma causa que inverteu e variou a lei do fenómeno.

O facto é que a lei se modificou. Instintivamente atribuímos a esta modificação uma causa nova ou uma nova lei. Esta nova causa deve ser decorrente da própria variação de temperatura associada a características exclusivas da molécula de água.

Já a lei de Mariotte mostrou artificialidade. Apesar de sua simplicidade, estudado o fenómeno com uma observação mais natural por Van der Waals, foi feita a fórmula em que as causas de distorsão da simples lei de Boyle, eram, na de Waals, a sua razão principal.

Esta observação natural se evidencia ainda mais, quando se trata de estudar assuntos mais complexos, como os biológicos. As leis são tanto mais exactas, quanto mais simples são os fenómenos e menos complexos seus elementos. Na biologia seria impossível o estudo dos animais e vegetais sem os classificar através de uma visão natural: é a classificação natural que se baseia no evolver dos seres e modificação sucessiva dos seus caracteres, atrofiamento, evolução e mesmo aparecimento de muitos caracteres.

A observação natural demonstra que não há caracteres absolutamente diferentes entre as espécies, visto que umas se originaram das outras. Entretanto, encontramos lutas renhidas nas páginas da biologia para erguer muros entre animais e vegetais, entre uma espécie e outra, quando nem mesmo entre os brutos e os vivos é possível estabelecer limite.

Por outro lado notamos a repugnância dos biologistas para admitir factos que aparentemente contradizem esta naturalidade com que se admitem as variações e a evolução dos vegetais. A excepção é a mutação e a desculpa a esta brusca variação consiste em admitir uma condição hereditária que se preparou lentamente nos cromossomas e que se não manifestava por ser recessiva.

Podemos dizer que não há lei que não possa ser aperfeiçoada através de uma visão mais natural do fenómeno. O modo artificial e absolutista de interpretar as leis e afirmações é a causa de se considerarem certas afirmações biológicas opostas ou contraditórias. Assim, porque diz um que os seres da mesma espécie são semelhantes, ou melhor, não variam, outro, para explicar a transformação das espécies, criou a sua aparentemente oposta variabilidade. Vemos que ambos têm razão, mas observaram as coisas de pontos de vista particulares, parciais, e ficaram cegos às razões um do outro. Eles, de facto,

# O SOCIAL E O MÉTODO

# SUAVE CREPÚSCULO

## *Ao Lar de Jesus*

*Envelheço a sorrir, feliz, gozando*
*O convívio e a alegria das crianças.*
*E é tudo para mim, que andei buscando*
*As alegrias espontâneas, mansas...*

*É o meu declínio físico, mas brando,*
*Porque fruindo bem-aventuranças,*
*Que me trazem, amiúde, o esperto bando,*
*E o convívio e a alegria das crianças.*

*Deus que pai não me fez, sabendo, embora,*
*Como eu amo as crianças; Deus me dera*
*O melhor dos destinos!...*

*Envelheço feliz! Compreendo agora,*
*Porque Jesus, cheio de amor, dissera:*
*— Oh! deixai vir a mim os pequeninos!*

LEOPOLDO MACHADO

não se contradizem. É natural a semelhança na espécie, assim como é natural a evolução ou mutação que dará origem a novas espécies. Porém, mesmo entre espécies diferentes, pode haver semelhança e ainda fecundação... embora alguns híbridos sejam estéreis...

A visão natural diz-nos claramente que:

1.º — Não pode haver critério perfeito no conceito de espécie, porque surgiram umas das outras e podem estar mais ou menos próximas ou em vias de separação.

2.º — É natural que, na diferenciação dentro da espécie, haja tendência ainda maior para a separação de duas raças devido à menor probabilidade progressiva de mescla ou cruzamento.

Com o auxílio do aprofundamento da observação natural podemos analisar todas as afirmações científicas e aperfeiçoá-las. É ela que guia o pensamento dos filósofos a ponto de ser assim inspirada a unidade da matéria, que com melhores visões caíu e voltou a erguer-se actualmente. É natural que não haja diferença entre as coisas — Energia — Matéria — Tudo —, mas... qual é o elemento básico da energia? — Qual, em essência, o alicerce da matéria?

A observação natural estabeleceu que as diferenças entre os elementos são essencialmente quantitativas e foi esta visão natural que aperfeiçoou o quadro da classificação periódica.

O progresso do conhecimento humano decorre do aperfeiçoamento da observação natural. Mas, que significa a observação natural crescente, senão uma progressiva penetração da consciência individual nas realidades naturais, um aperfeiçoamento do sentir?

Se a limitação do universo perceptível reside em nossas características sensoriais, é perfeitamente natural que este universo, que para nós se apresenta infinito, nada mais seja, considerando o nosso atraso evolutivo próximo da animalidade, do que uma parcela irrisória e de carácter evolutivo inferior, relativamente ao universo total. É natural que não sejamos acessíveis a sucessos de natureza superior a nós próprios.

Que infeliz seria o homem que nascesse com olhos em uma comunidade de cegos! Incompreendido, adivinho, bruxo, sonhador. Veria a luz, o céu, as estrelas... coisas inexistentes. Perceberia obstáculos e perigos à distância... de modo inexplicável. Ninguém lhe notaria os olhos e não necessitariam de apalpá-lo, pois nem mesmo conceberiam a natureza de seu poder para considerá-lo um louco e procurar eliminar aquele que prejudicasse a realização de suas ambições.

Se há pouco tempo alguém dissesse que num ponto do espaço existia qualquer coisa cuja intensidade fosse variável e pudesse ser transformada em músicas e quadros dinâmicos, segundo o grau de vibração da própria intensidade... Se dissesse que em qualquer ponto do espaço existiam vozes, músicas e quadros imperceptíveis...

Hoje, qualquer um sabe que em todos os pontos do espaço há milhares de vozes, músicas e quadros, traduzidos em oscilações de ordem eléctrica do éter, provenientes das estações transmissoras do globo.

*Cidade de Pelotas. Rio Grande do Sul.*

# AURA CELESTE

NAS colunas desta revista têm passado em grande escala alguns monumentos da obra social do Espiritismo no Brasil. Essas referências merecidas deram plena satisfação à nossa consciência. Fazer justiça é um acto tranquilizador e coloca o indivíduo em posição mais forte.

Hoje vamos referir-nos a um vulto espirita que no Rio de Janeiro desempenhou elevado papel doutrinário, como escritora, médium, poetisa e conferente. Trata-se da Sr.ª Adelaide Augusta Câmara (Aura Celeste), desencarnada em 25 de Outubro de 1944 na capital federal e que à seara de Jesus dedicou a maior parte da sua vida e o melhor do seu tempo, até ao esgotamento das forças físicas, trabalhando, pregando e espalhando a mancheias a luz espiritual, em conferências e sessões a que presidia semanalmente no Asilo Espirita João Evangelista.

AURA CELESTE

Aura Celeste, nome que recebeu do Alto em homenagem ao seu esforço de propagandista, ergueu o edifício do Asilo com esmolas angariadas de rua em rua, de viela em viela. E a Casa João Evangelista — como ela lhe chamava — viveu impregnada da sua alegria espiritual. As criancinhas eram educadas sem distinção de raça ou de côr e quando atingiam a maioridade podiam fàcilmente enfrentar a vida como taquígrafas, dactilógrafas, telefonistas, professoras, etc., quando não saíam com seu dote material pelo braço do marido.

Tivemos ensejo de ler muitas pérolas do além devidas à sua mediunidade psicográfica, as quais, reunidas em volume, eram distribuídas gratuitamente. Alguns fascículos vieram ter a nossas mãos há mais de 25 anos repletos de conselhos salutares firmados por espíritos de escol. como Spínola, Anália Franco, Romualdo e Bezerra de Meneses. Sabia-nos bem a sua leitura.

Aura Celeste abandonou as plagas terrestres e evolou-se como parcela de luz resplandecente. Ficou a sua obra, o seu poema de Amor e Caridade.

Mãe estremosa dos seus próprios filhos, mãe estremosa de filhos de outras mães, a todos acarinhou com igual afecto.

Foi um alto exemplo de amor ao próximo o vulto luminoso de Aura Celeste. E a sementeira que espalhou por terreno sáfaro— «Sentimentais», «Rumo à Verdade», «Flores do Céu», «Vozes de Alma», «Luz do Alto», «Palavras Espiritas», «Do Além», etc., etc. — iluminou muitas almas e trouxe outras ao redil.

Faz oito anos que «mudou de casa», numa ascese grandiosa. Agora, do mundo onde se encontra pode auxiliar-nos com maior amplitude. Que o seu espírito se desentranhe em novas dádivas, abrindo caminho aos que ficaram a braços com grandes problemas, são os nossos votos mais ardentes, votos de quem labuta diàriamente pela emancipação humana, sob a égide de Jesus, o nosso grande Mestre.

# ECOS DO ALÉM...

## XIII

ANTES de continuar a narração das minhas experiências com D. Maria Bacelar, abro um pequeno parêntese, a fim de aludir a outros fenómenos de vidência ocorridos através da sua mediunidade.

O sr. Guilherme Neves e sua esposa D. Maria Edeltrudes Simões Ventura Neves, moradores na Rua da Costa, 27, 3.º, Direito, a Alcântara, foram os protagonistas do estranho caso, e é baseado na carta que me escreveram há pouco que tento resumir os acontecimentos, sem lhe alterar a veracidade e o sabor. Diz o sr. Guilherme Neves:

— No dia 13 de Fevereiro de 1952, quando minha mulher regressava da praça, após as compras quotidianas, pendurou o casaco, como de costume, sem notar o que nele trazia a menos. À tarde dispunha-se a sair novamente e, ao vestir o casaco, notou com espanto a falta de um alfinete de ouro com brilhantes que usava na lapela. Depois de tudo muito revisto sem o mínimo resultado, admitiu a hipótese de lho terem roubado ou o haver perdido.

«Foi tão sério o seu desgosto, que, no dia seguinte, caiu de cama com fortes dores de cabeça, pois o alfinete, além do seu valor material, era de grande estima por lhe ter sido oferecido no dia do nosso casamento.

«Quando eu vim almoçar, disse-me:

«— E se eu falasse com D. Maria Bacelar, a ver se ela me dizia se foi perdido ou roubado?

«— Vai — disse eu —. Mas é trabalho inútil. Mesmo que ela veja se foi perdido ou roubado, como descobrirás onde se encontra?

«Nós admiramos muito esta médium. Quando minha mulher estava grávida do segundo filho, alguém lhe disse que a criança se encontrava em má posição; e um dia, após uma sessão de irradiação mental no Grupo Reper-Siam, do Centro Espiritualista Luz e Amor, ela, sem nos conhecer, disse que via ao pé de mim um menino de caracóis loiros. Minha mulher fez logo uma série de perguntas sobre a posição da criança e se era rapaz ou rapariga, ao que D. Maria Bacelar respondeu, dizendo que era um rapaz e acrescentando que estava em posição normal e que o parto seria muito feliz, embora depois sofresse um pouco.

«Realmente, assim foi. Em 1 de Agosto de 1950, à uma hora da madrugada, minha mulher começou a sentir-se mal e levei-a à Maternidade. Às duas e um quarto o bébé nascia sem novidade. Minha mulher comentou, então:

«— Afinal, D. Maria Bacelar disse-me que sofreria um pouco depois do parto e tudo corre bem.

«O sofrimento, como ela anunciara, apareceu ao terceiro dia. O peito começou a encaroçar e o leite foi tirado com um aparelho eléctrico que feriu o mamilo, a ponto de não suportar a sucção do menino. Isto durou 15 dias, pelo que o médico resolveu secar o leite.

«Mas — dizia eu — onde é que se encontraria o alfinete? Minha mulher foi a casa da senhora em questão e narrou-lhe o desgosto havido, ao que esta obtemperou:

«— Vejo o alfinete caído num largo com pedras negras onde passam carroças e muita gente do povo, e uma mulher apanhá-lo. Dizem-me que talvez o encontre. Apresse-se. Vejo também uma rua íngreme e arborizada e mostram-me ao lado direito um escaparate grande com várias joias e uma mulher a entrar e a sair. Vejo a pessoa com ideias de vender ou empenhar e recomendam mais uma vez: «Apressa-te a procurá-lo e pede auxílio a teus guias espirituais».

«Ao chegar a casa, minha mulher vinha convencida de que o encontraria. À noite fez preces e deitou-se. No dia seguinte, eu e ela percorremos as ourivesarias e casas de penhores, da Pampulha a Alcântara e de Alcântara a Santo Amaro. Na Rua Luiz de Camões entrou na casa de penhores de um sr. Filipe, que fica

ao lado direito quando se sobe, e perguntou pelo alfinete. O dono disse que ninguém lá fora oferecê-lo. Então ela objectou-lhe, mercê de pressentimento súbito:

«— O sr. não diz a verdade, talvez por ignorar quem eu seja.

«E declinou a identidade. O homem confirmou que não tinha o objecto, mas que, pelos dados referidos, sabia quem o tinha. E explicou:

«— Ontem veio aqui uma mulherzinha com esse alfinete a perguntar se era de ouro. Eu disse-lhe que sim, mas que fosse ali ao sr. José ourives — uma porta a seguir — e ele lhe diria ao certo. A mulher chama-se Maria Mendes e reside na Rua Gil Vicente, n.º 7, pátio. Vá lá, minha senhora, que neste bairro ninguém lhe compra uma joia dessas, pois é pobre e todos sabem que não pode pertencer-lhe.

«Minha mulher foi à morada em questão. Depois de explicar o caso, a mulherzinha exclamou:

«— Tenho esse alfinete, sim! Encontrei-o ante-ontem no Largo de Alcântara, no meio das pedras.

«E foi buscá-lo, entregando-o sem a menor relutância. A pobre senhora chorou de comoção ao ver a alegria de minha mulher. Disse que era muito religiosa e por isso estava satisfeita por encontrar a dona do alfinete».

★

O sr. Hipólito nasceu em Espanha, mas naturalizou-se português por residir em Lisboa havia mais de 50 anos. Um dia, em conversa com D. Maria Bacelar, ouviu-lhe dizer:

— Vejo uma freira a falar contigo e diz que é de tua família.

Ele ficou admirado e respondeu que não conhecia freira alguma e muito menos de sua família.

Passados dias telefonaram-lhe de um barco surto no Tejo, pedindo-lhe que fosse a bordo, pois estava lá uma pessoa de família que queria despedir-se dele, mas que não podia desembarcar devido à pouca demora do barco e que seguia para a Argentina, não sabendo quando voltaria.

O homem dirigiu-se a bordo e qual não foi o seu espanto ao deparar-se-lhe uma sobrinha de quem há muito não tinha notícias e que, havendo professado, seguia para a Argentina ao serviço de uma ordem religiosa!...

★

Em Julho de 1951 assisti a um caso deveras curioso que me levou a confirmar a existência de faculdades psíquicas nos animais. Encontrava-me em casa de D. Maria Bacelar, junto dela e de seu marido, Mário Bacelar. Eram perto de 22 horas. A propósito não sei de quê, narrei um facto que meses antes se passara entre mim e o espírito de Lia. D. Maria Bacelar esboçou um sorriso que se manteve enquanto eu falava. Estávamos os três apoiados a uma grande mesa de jantar e a médium tinha em frente um belo lulú preto que parecia adormecido nos braços da sua dona. Em certo momento suspendi a narração e perguntei-lhe se estava a ver alguma coisa. Ela contou então o seguinte:

— Pouco depois do sr. iniciar a narração, o espírito de sua esposa surgiu das cortinas daquela porta de sacada (e apontou para uma porta que lhe ficava em frente) e olhou para si com sorriso amigável. Agora está a contornar a mesa e a aproximar-se do senhor.

Mal proferira estas palavras, o lulú despertou imediatamente, fixando o olhar no sítio onde D. Maria Bacelar localizara o espírito de Lia. E começou a rosnar e a relancear os olhos para um ângulo da sala... ao mesmo tempo que a médium acrescentava:

— Agora Lia põe a mão na sua cabeça e coloca-se junto às duas cadeiras que estão naquele canto...

O cão saltou para o soalho e seguiu na direcção referida pela médium, a farejar, como se fosse na peugada de alguém. Depois parou em frente das cadeiras e ladrou repetidas vezes, olhando receoso para o canto aludido, até que voltou ao ponto de partida, denunciando grande inquietação.

Neste episódio há uma coincidência notável entre a revelação da médium e a atitude expressiva do lulú. Uma e outra se conjugam no sentido da realidade, a

*não ser que atribuamos ao cão o conhecimento da linguagem humana e ele tenha sido sugestionado pela narrativa. Os movimentos sintomáticos do animal adaptavam-se admiràvelmente às várias fases da vidência e por isso aceito-a como verídica, independentemente do conceito que se formule acerca da sensitiva.*

★

*Em 2 de Maio de 1951 a sessão apresentou cambiantes que vou expor, como exemplo das dificuldades que na investigação encontram os menos avisados. Ao mesmo tempo apreciar-se-á o rigor da acção e a natureza da minha credulidade. Assim mesmo, alguns julgarão que estes diálogos visam a exteriorização de sentimentos afectivos para entreter a sensibilidade.*

*A primeira parte foi uma premonição notável:*

*— Há-de vir cá um homem alto e magro que lhe dará um abraço e baterá nas costas. Parece que esteve doente do fígado e coração. Está melhor, mas não está bom, nem se cura. Ou teve ou terá uma congestão ou coisa parecida. É triste e pensativo. É bom. Ou já viajou ou virá de avião. Também viajou de vapor. Já andou por terras muito quentes. Vejo-o a transpirar muito. Não é branco nem moreno: é bilioso (1).*

*Depois a médium descreveu uma personagem que estive prestes a identificar e a seguir notou a presença de Lia com um braço no meu pescoço e outro no da Gena, exclamando:*

*— Cumpri o meu dever na Terra. Agora pertence-vos cumprir o vosso. O destino vem quase traçado. É preciso pensar, mas saber pensar para que a vida nos sorria. Tenho muitas vezes que ouvir e calar. O contrário do que algumas vezes aí fazia. Mas aqui o pensamento é mais claro. E os deveres têm de ser cumpridos. Não há observações.*

*— Tens menos liberdade?*

*— Não. Parece, não é verdade?*

*— Parece.*

*— Mas não é. Diz-se o que é preciso e faz-se o que se deve fazer. Se todos aprendessem a dizer muito em pouco, muitas coisas se evitariam e muita palavra inútil deixaria de ser pronunciada...*

*— Mas tu gostas de falar...*

*— Gosto, mas de forma que me compreendam.*

*— Às vezes falavas da minha incompreensão...*

*— E assim era.*

*— Porquê?*

*— Porque eu sonhava um pouco.*

*— Mais do que eu?*

*— Sim. Mais alto. Mais longe. Mais perto de onde estou agora.*

*— Eu também sonhava muito. Dizias que eras mais positiva.*

*— Era outro sonhar.*

*— Menos útil?*

*— Um pouco.*

*— O meu produzia efeito benéfico...*

*— Não digo o contrário. Mas agora vais-te chegando mais ao meu sonho. Os nossos espíritos estão mais de acordo nesses sonhos, não é assim?*

*— Estamos mais aproximados, mas cada um tem a sua tendência, a sua maneira de sentir.*

*— E assim é mais interessante.*

*— Mas tu querias milagres. Lembras-te?*

*— Não eram milagres. Parecia, mas não eram.*

*— Eu sempre admiti divergências de opinião. Não deviam impedir a harmonia desejada...*

*— E não impediam. Assim era mais interessante.*

*— Como?*

*— Havendo dois modos de pensar. Duas formas de sentir, mas de respeito mútuo e consciência recta para aceitar a opinião de um ou de outro.*

*— Às vezes fazias questão fechada das tuas opiniões. E agora, que pensas disso?*

*— Que tudo passou. O meu pensa-*

---

*(1) No dia 9, isto é, sete dias depois, tive a surpresa de receber em casa o sr. Raúl de Sepúlveda Fontes, então correspondente de Estudos Psíquicos na Índia Portuguesa, que me deu um abraço e me bateu nas costas, que sofria de fígado e coração, que era alto e magro e bilioso e triste e pensativo...*

*mento está aberto. Sou muito diferente. Já não há as birrazinhas...*

*— Bem escusadas...*

*— De parte a parte. Como vês, era tudo da carne...*

*— Compreendo. Disse-to muitas vezes. Acaloravas-te, apaixonavas-te pelas tuas opiniões. Eu não me deixava apaixonar tanto...*

*— Espírito mais calmo. Mais prática da vida.*

*— Mas aprendemos muito um com o outro.*

*— Serviu-nos bem de lição.*

*— Para mim foi muito preciosa.*

*— Mais do que para mim, porque ainda lá ficaste e te servirá durante algum tempo.*

*— Para ti também. Não estarias como estás, se não tivesses feito tal experiência.*

*— Tínhamos de nos unir e ter esta prova. Esta experiência estava prevista. Dei a minha prova. Tu darás a tua. Confio em Deus que será igual à minha.*

*— Houve tempo em que fraquejaste... Medo do futuro? Não sei.*

*— Mas consegui evitar. Ganhei. Há momentos de hesitação. Ou ganhamos ou perdemos.*

*— Irreflexões da mocidade ...*

*— Já lá vão. O presente interessa-me mais. O presente e o futuro. Não só meu. Também o vosso.*

*— Sim, o passado só interessa como lição.*

*— E recordação dos que ficam. Aqui, às vezes, é melhor esquecê-lo.*

*— Mas nem sempre se consegue esquecer. A memória não perdoa...*

*— Conforme os actos. Alguns há que, quanto mais os querem esquecer, mais se lhes avivam. Outros, melhores, conseguem adormecer um pouco o passado. Há vidas em que o esquecemos para bem do futuro; outras há em que o futuro é mais belo e preocupa mais, encanta mais os sentidos.*

*D. Maria Bacelar abriu aqui um parêntese e perguntou se a Gena tivera há pouco um menino nos braços, vestido de azul. Era verdade.*

*O diálogo seguinte ressente-se de qualquer intromissão estranha. A médium pressentiu uma entidade benévola que queria falar e por isso se notam confusões que o leitor decerto fixará. Quando é Lia que se comunica, a impressão é leve.*

*— Podes acompanhar os actos dos humanos? — perguntei.*

*— Sempre que me seja permitido.*

*— Pergunto se podes, isto é, se tens faculdades para isso.*

*— Quando nos é permitido, mesmo que se não tenham faculdades, são-nos dadas.*

*— Não compreendo. Podemos ter faculdades e não nos permitirem o seu uso. Mas se as não tivermos... não podemos usar o que não temos. Podes acompanhar os actos materiais?*

*— Sim, se me for permitido.*

*— Então a tua liberdade não é completa nesse ponto?*

*— Temos ordens a cumprir.*

*— Vamos ver se me faço compreender. Eu tenho sentidos que me permitem ver, ouvir e tactear. Nada há que me impeça de ver o que me mostrarem, desde que abra os olhos. É condição natural. Não preciso de permissão para ver o que estiver ao meu alcance...*

*— Aqui, é diferente.*

*— Então, tendes menos liberdade do que nós, o que não está de harmonia com a declaração de outros espíritos.*

*— Temos mais liberdade do que vós.*

*— Nesse caso, nada te impedirá de ver ou sentir de harmonia com as tuas faculdades. Os teus sentidos servem para conhecer o que te rodeia. Ninguém te poderá impedir de ver ou sentir alguma coisa, a não ser que te fechem os olhos ...*

*— Eu falei de modo geral.*

*— Desculpa, mas não me satisfaço com a resposta. Não devemos confundir a vista com o que se deve ou não ver. Se devo ou não ver isto ou aquilo, é outra coisa. Perguntei se podias acompanhar os actos dos humanos. Por exemplo: estou a partir um bocado de pão.*

*— E eu vejo.*

*— Pois era o que eu dizia.*

*— Mas isso compreende-se.*

*— E podes ver todos os nossos actos, se quiseres?*

*— Não. Há deveres a cumprir e às vezes afasto-me.*

*— Ainda me não compreendeste. Des-*

culpa a insistência, mas eu sou um pouco teimoso, como tu dizias. Não fales em deveres. O que desejo saber nada tem com isso. Compreendes agora o que eu perguntei. Podes responder-me?

— Sim, vejo e sinto os vossos actos.

— Mas necessitas de concentrar-te?

— Não. A concentração é para vós. Nós fàcilmente nos aproximamos. Pensamos e vimos.

Esta parte do diálogo é diferente da outra. A primeira é explícita, é própria de Lia; a segunda é baralhada, é confusa. Isto mesmo eu disse em voz alta e a médium ouviu: «Desculpe. Desculpe».

A propósito do livro «Almas Errantes», perguntei quantos capítulos faltavam.

— Quatro (1) (ouvi dizer: «Morre tudo, minha gente!). Por isso é que às vezes se não pode escrever. Há irmãos perturbadores... (Outra voz: «Mas eu não faço mal... Eu estudei...»).

— Então deve saber que não é bom meter-se onde não é chamado — disse eu, em resposta à última voz.

— Desculpe. Eu gostava que aceitassem a minha conversa, como aceitam a desta irmã que tenho estado a ouvir.

★

Há aqui sinais inequívocos de intromissão e por isso orientei o diálogo no sentido apreciado. O investigador tem o dever de ser honesto e perspicaz, rodeando-se de cautelas para não cair em logro, uma vez que se lida com invisíveis que nem sempre podem identificar-se. Foi um exemplo que julguei de bom aviso apresentar, frisando que peco mais por cepticismo do que por credulidade.

Quando o Espírito é elevado e tem interesse na comunicação, o seu pensamento é cristalino. Vai direito ao fim sem redundância e não ilude a pergunta. Lia é singularmente objectiva, como fora sempre na vida terrena.

A primeira parte do diálogo reflecte claramente o seu carácter e a maneira de encarar os problemas. Eu próprio tinha a impressão de conversa vulgar com todos os pormenores conhecidos: resposta a tempo, ironia leve, alusão a certos elementos psicológicos que me eram familiares, maneira de conduzir o diálogo, exteriorização de sentimentos, visão rápida dos problemas... Enfim, há sempre meios de conhecer os indivíduos, mesmo quando se ocultam no anonimato. Aqui, porém, cada um de nós se exibe inteiramente para que o outro o conheça melhor, cada um de nós se identifica através de factos comuns.

Mais uma vez afirmo que não me importa o que pensem deste trabalho. É um depoimento sincero, sem interesse particularista e que pode contribuir para a felicidade dos que se encontram em pena, amarrados a ideias sombrias, aos crepes do coração, alguns até incapazes de aceitar a bóia que lhe ofereçam.

Se não visse utilidade na expansão destes diálogos, tê-los-ia guardado avaramente para meu gozo espiritual. Mas eu não sou egoísta. Quero que partilhem da minha alegria, que se revistam do meu ânimo, que adquiram a certeza da imortalidade. Só por isto vale a pena levá-los ao conhecimento de crentes e descrentes, com o poder de convicção que lhes tenho imprimido.

Se eu duvidasse da origem das mensagens, decerto as não publicaria, nem gastaria tempo com frioleiras, procurando iludir-me, à semelhança do cão que viu a Lua no fundo do tanque. Mas eu não tenho dúvidas. Eu não posso duvidar da realidade que vibra em palavras inesquecíveis, reflexos basilares de cenas que me não saem da memória. Eu não posso duvidar. Demais, sei que o fenómeno é possível, conheço factos similares narrados por gente honestíssima e pouco atreita a sugestões. Alguns converteram-se rotundamente depois de repelir a crença no fenómeno. E hoje são adeptos fervorosos plenamente consolados. Já não choram os mortos, já não acorrem aos cemitérios, já não se envolvem em luto e são mais felizes do que eram. A fé os alimenta e a esperança os consola. Renasceram para a vida, auxiliam o próximo, aconselham e

(1) Certíssimo. No dia 9 o romance estava concluído, com mais 3 capítulos e o prefácio. Ao todo, os 4 capítulos que faltavam.

amparam, transcendem-se em obras meritórias. O exemplo de A reflecte-se em B; é um bordão a que se apoia o cego de nascença e o cego voluntário. O poder convincente é luz radiosa que desfaz as trevas da ignorância e as furnas da teimosia.

Ao lado dos mofadores sem base há muitas almas ansiosas de orientação que trocariam milhões por uma certeza espiritual. Conheço alguns que passam como sombras, vergados à dúvida, incompatibilizados com a grandeza material de seus tesouros. Quanto dariam por convicção igual à minha? Quanto dariam por júbilo igual ao meu?

Eles não avaliam a transformação que se opera no homem convertido a verdades redentoras. Desejariam sair do seu antro, trocar a atitude moral, encarar a vida com optimismo. Mas esse milagre tem a raiz no Além, está ligado aos entes que se ausentaram de nossos olhos e que nos tocam com asas suavíssimas.

Aqui, reina o que é tangível, o que se vê, ouve e tacteia. E neste mísero calabouço aguçamos a vista que deletreia e apuramos o ouvido para sons destoantes. Um ou outro mais privilegiado avança no escuro e traz notícias. Os restantes cercam-no em ar de curiosidade e abanam a cabeça duvidosos: «Não, não há mais nada! Isso é ilusão dos sentidos». Mas há, sim, senhor, há muito mais ao alcance da nossa percepção. Não era necessário que Lia mo dissesse em palavras animadoras, nem que outros espíritos o tivessem revelado em várias latitudes. Dentro de mim há vozes que se erguem de vez enquanto para me orientar e consolar. Ouço-as sem os ouvidos materiais e traduzo o que me dizem sem grande esforço de inteligência.

Os médiuns são esculcas vigilantes debruçados no invisível. Sem eles, que saberíamos nós do mundo espiritual? Da mesma forma, que saberíamos nós do invisível magnético sem a válvula termo-iónica? Infelizmente, só efeitos me é dado analisar nestas experiências, porque os elementos de acção e captação estão fora do meu âmbito intelectivo. Tenho vaga intuição do que se passa em mim, mas ignoro o mecanismo de qualquer mediunidade. As afirmações teóricas estão muito longe do que se passa no organismo psíquico. Por isso nos devemos contentar com os efeitos decisivos caracterizados em certos fenómenos. Quem terá mais autoridade do que eu para apreciar o meu caso em toda a plenitude?...

Quando nos habituamos à comunicação de um espírito, a sensibilidade notará a diferença se o ambiente for alterado. Basta-me estabelecer a relação magnética com qualquer indivíduo para sentir a sua atmosfera espiritual. Digo sentir e não conhecer, que o conhecimento é coisa mais extensa. No estado evolutivo em que me encontro, só me é dado sentir. Sinto fàcilmente a aproximação de Lia por estar identificado com os seus fluidos e capacito-me da sua presença pela natureza inconfundível dos seus diálogos. Não será suficiente tudo isto, acrescido das identificações inopinadas que tenho recebido? Estas palavras dirijo-as aos que duvidam, que não querem ou não podem acreditar. Procuram alívio e não o encontram. São almas alanceadas a braços com terríveis problemas, de cuja solução depende a alegria da sua vida.

A todos esses eu quisera acalmar e salvar, oferecendo-lhes alegria espiritual. E por isso lhes digo com a sinceridade que sempre me distinguiu:

— Este livro é distribuidor de bálsamo aos que sofrem, bálsamo verdadeiro que sara a ferida e reconstitui o organismo dilacerado. Lia está nele em amor e luz, a irradiar bondade através de equilíbrio impressionante. Afirmo que assim é, porque tenho conhecimento de causa e sinto a sua presença tangível, que se não confunde com outra qualquer. Ela responde aos meus pedidos em actos físicos, como levitar de braços e roçar de madeixas, ao mesmo tempo que se torna visível à médium que assiste aos meus trabalhos. Tenho provas e contraprovas e nada pode abalar a minha fé.

Se todos fruíssem igual prazer, o mundo seria diferente e o egoísmo deixaria de existir como escalracho no coração do homem.

I. D. S.

*(continua)*

# EM DEFESA DO ESPIRITISMO

Pelo CORONEL FAURE DA ROSA

II

## OS FACTOS

«Diga-se o que se disser, — —escreve o Dr. Charles Richet— eu não ligo nenhuma importância à autoridade dos mestres. Os factos têm um valor que ultrapassa singularmente as afirmações até dos homens superiores. Diante dos factos, homens como William James, William Crookes, como Descartes, como Aristóteles, apenas são poeira».

Foi Myers quem quebrou o cepticismo de Lodge e lhe demonstrou quanto era justificada a hipótese da sobrevivência. Diz Lodge: «Foi ele quem me mostrou o caminho a seguir e de tal forma o fez que eu me convenci da verdade da doutrina espírita (1).

Os casos de descoberta de cadáveres debalde procurados e das circunstâncias minuciosas do desaparecimento dos defuntos, de que ninguém podia suspeitar, fizeram dizer ao Dr. Osty: «Estes factos são precisos e típicos nos quais não é verosímil que a origem informadora pudesse ter sido o pensamento transmitido por qualquer ente vivo».

Richet confirma que George Pelham reapareceu psicològicamente, todo inteiro, e se referiu ao que viu, disse, fez e ouviu durante a sua vida terrestre (2):

«Um médium a falar muitas línguas e línguas que, estando acordado, não conhece, é verdadeiramente maravilhoso. E, decididamente, *a explicação espirita é a mais aceitável*. Em grande número de casos *a hipótese espirita é a mais simples, isto é, a melhor* (3).

«Qualquer que seja a audácia desta afirmação — que há anjos ou desencarnados — é impossível, em certos casos, não os admitir. Por exemplo: quando crianças, como o pequeno Rey (de 2 anos e 7 meses), e a pequenita Lili (de 3 anos e 3 meses), vêm algumas semanas antes de morrer lindas senhoras que as chamam; quando fantasmas erram numa casa assombrada, sobretudo quando George Pelham, com numerosas recordações da sua vida passada, aparece em casa da médium Piper..., *então a explicação espirita é a mais fácil, a mais racional* (4).

«Ou a inteligência humana é capaz de fazer milagres — quer dizer, capaz de produzir fenómenos de lucidez, ectoplasmas, fantasmas, premonições — ou então andam misturados na nossa vida, assistindo aos nossos actos, controlando os nossos pensamentos, escrevendo com a nossa letra, falando com a nossa voz... seres misteriosos, invisíveis, anjos ou demónios *talvez as almas dos mortos como é convicção dos espiritas. A morte não seria, portanto, morte, mas a entrada numa vida nova* (5).

O magnetizador Alphonse Cahanet obteve com a sonâmbula clarividente Adèle Maginot, uma longa série de verdadeiros episódios de identificação de pessoas mortas.

De tal importância se revestiram essas manifestações, que Frank Podmore — o adversário mais encarniçado da hipótese espirita — fez um longo estudo sobre elas que transcreveu no *Proceedings of the Society for Psychical Research.*

Segundo Podmore seria inútil contestar a sobrevivência da alma desde que se provasse a existência dos fenómenos de «metagnomia» (faculdade de conhecer mais além das possibilidades da inteligência normal). Desde que se prove — afirma Podmore — a autenticidade dos fenómenos de premonição, de clarividência e tantos outros que testemunham que em nosso espírito existem faculdades psíquico-sensórias transcendentes, *então o facto da independência do espírito do corpo é manifesto* (6).

Ora essa prova está feita: são os factos que abundam por toda a parte. E só os factos valem.

Vou dar o resumo de três casos pouco conhecidos e já esquecidos, talvez, daqueles que os conheceram.

Silva Pinto conta no seu livro «Pela Vida Fora» que depois da morte de Cesário Verde, de quem era íntimo amigo e a quem muito queria, uma vez, no seu quarto, ouviu, por cima da sua cabeça, os passos firmes, *britânicos*, de Cesário, — as passadas em *rangedeiras* (7). Aplicou o ouvido, e os passos dirigiram-se à porta do seu quarto, que se abriu *chiando*, como costumava. «*Ele* passou para o corredor e principiou a descer a escada». Silva Pinto pôs-se de pé, olhando para a porta da sala. Foi direito a ela e abriu-a. Não viu ninguém, e, todavia, *ele* estava ali — afirma Silva Pinto.

Doutra vez, Silva Pinto encontrando na Avenida D. João da Câmara, pediu-lhe que o pusesse em comunicação com um amigo seu, «pois que D. João sabe dessas coisas». D. João fez-lhe a vontade. Silva Pinto perguntou ao Cesário, sem que o D. João ouvisse, as seguintes coisas, a que ele, por intermédio do D. João, ia respondendo:

«— Dize-me se estás aí bem.

«— Assim, assim.

«— Tenho muito que recear ainda neste mundo?

«— Sara.

«(*Sara* se chamara a mulher que mais tinha prejudicado Silva Pinto na vida).

«— Obrigado, e até à vista.

«— Creio bem que sim».

Sampaio Bruno acha que se trata, apenas, de alucinação visual, que a «aptidão na evocação alucinatória visual tem sido observada em vários homens superiores, como no exemplo clássico de Goethe que se exercitava em observar os espectros oculares».

---

(1) *Oliver Lodge*: Memoires.
(2) *Charles Richet:* «La Grande Espérance, p. 259.
(3) Idem, p. 262.
(4) *Charles Richet:* «La Grande Espérance», p. 276.
(5) Idem, p. 289.
(6) *Ernest Bozzano:* «Metapsiquica Humana», p. 42.
(7) *Sampaio Bruno:* «A Ideia de Deus», p. 140-I.

Entretanto, Sampaio Bruno pergunta: «Mas, correspondem elas e indicam elas qualquer realidade transcendente?... Penso que sim».

O filósofo admite a objectivação da transcendentalidade.

Sampaio Bruno cita o livro de Gurney, Myers e Podmore *Phantasms of the Living* (Fantasmas dos Viventes) a que ele deu o nome de «alucinações telepáticas», tradução da versão francesa *Alutinations Thélépatiques*. Richet diz que «os sábios e conscienciosos autores» desse livro admirável tiveram sempre o cuidado de verificar se do registo civil constava o óbito quando se tratava de uma monição de morte (1).

Segundo caso: Sampaio Bruno, que se confessa sujeito a alucinações auditivas — para nós portanto médium clariaudiente — conta que, quando era moço, depois de acalorada discussão entre rapazes da sua idade acerca do jogo e seus precalços, resolveu ir sozinho «ao respeitável estabelecimento» que lhe inspirara confiança por lhe ouvir chamar *A do padre*.

Depois de se ter sentado à banca da roleta sentiu uma mão subtil pousar-lhe no ombro. «Como que uma sombra morna e doce a sente — descreve ele — morna e doce, a qual se me acercava do rosto; o perfumoso afago de uns cabelos inefáveis inebriava-me». Então ouviu distintamente uma voz que lhe dizia, com inflexão recôndita e meiga: — *Vamos agora. Garanto-te que ganhas. Joga no número «tantos»* (2).

Sampaio Bruno ficou indeciso, como que atordoado. Quando recuperou a serenidade e procurava uma moeda maior para jogar, era tarde: a bola já repousava na casota e o banqueiro pronunciava o número que ganhara; era precisamente aquele que ouvira.

Terceiro caso: Sampaio Bruno e João Chagas estavam exilados em Paris, por motivos políticos. Os seus recursos pecuniários eram tão escassos, que, a certa altura, se encontraram na penúria, sem um franco na algibeira. Resolveram partir: João Chagas para Portugal e Sampaio Bruno para uma pequena aldeia em Espanha. Trataram, pois, de conseguir os meios para pôr em prática aquela resolução. Tiveram uma discussão em que trocaram palavras arrebatadas, em que foram recìprocamente injustos. Separaram-se com uma polidez glacial: e assim se conservaram durante dias.

Sem nada dizer a João Chagas, Bruno partiu para Bordeus e dali para Salamanca, onde se hospedou.

Ao entrar na casa de hóspedes prevenira que o acordassem às 4 horas da manhã, pois resolvera seguir no comboio ordinário das 5 para Barca d'Alva.

Deitou-se, apagou a luz e conciliou o sono. Não estava nem bem acordado nem bem a dormir. Sobre a vigília predominava o sono. O sonho prolongava-se na vigília; não havia solução de continuidade entre o que a consciência recorda como pesadelo *passado* e o que ela regista como efectividade *presente*.

A certa altura, sentiu que uma *mesma* mão pousava sobre o seu *ombro*, e uma mesma voz meiga lhe dizia, recôndita: *Ora ouve. Tu que estás, mais ou menos, a mal com o Chagas, há-de-te ser* desagradável, agora, encontrares-*te, inesperadamente, com ele. Por isso, toma o meu conselho. Não sigas neste comboio. Que, se seguires, eu to garanto, vais encontrar-te com o Chagas. Atende-me; não vás neste comboio.*

Sampaio Bruno declara que se lhe eriçaram os cabelos e que um inextricável nó lhe estrangulou a garganta. Ergueu-se.

Lavando-se e vestindo-se para tomar o comboio em que resolvera seguir, Sampaio Bruno ia pensando, materialmente, na impossibilidade *material* de se encontrar com João Chagas, que ele sabia retido em Paris por apremiantes circunstâncias económicas, que dificilmente, impossìvelmente, poderia na regra costumeira, vencer de pronto. Além de que, Bruno também sabia que era deliberado propósito de Chagas torcer caminho e entrar em Portugal por Badajoz.

Deste raciocínio resultava, portanto, *positivamente* impossível encontrar-se com João Chagas.

Deu-se ares de audácia para o desconhecido: reptou o mistério. Ricanou para o sonho: «*Vou desobedecer-te. E ouso esperar que não me desmintas. Ou, senão, vamos lá a ver se me encontro, com efeito, com o João Chagas*».

Em Fuente de Santo Esteban, quando voltava para o seu compartimento — depois de tomar um chocolate no restaurante — um zumbido lhe fulgiu aos ouvidos; e a *mesma* voz, agora descida um quarto de tom, lhe disse, com branda inflexão, ao de leve maliciosa, levemente risonha: — *Ora, vais agora ver o Chagas.*

Sampaio Bruno sorriu-se e pensou: «*Também tinha sua graça, na verdade*».

Porém, de seguro, devera haver-se tornado lívido, porque teve a súbita impressão de que o sangue se lhe coalhara, todo, nas veias, ao ouvir, nesse instante, a bem conhecida voz de João Chagas dizer em francês: — *Minha senhora, queira ter a bondade de mandar acomodar as minhas malas naquela carruagem de primeira* (3).

Trata-se, pois, dum autêntico fenómeno de premonição dos mais perfeitos.

Mais tarde, no Porto, João Chagas contou-lhe como tinham sido resolvidas as instantes dificuldades que se lhe afiguraram de grande demora.

João Chagas tinha, efectivamente, resolvido entrar em Portugal por Badajoz; mas mercê de um engano, tiraram-lhe bilhete para Boadilha. Em Boadilha ficara um dia inteiro. Depois, por um outro equívoco, o moço do restaurante comprara-lhe o bilhete para Barca-d'Alva e não para Vilar Formoso, consoante ele lhe ordenara (4).

Dos dois factos expostos deduz Sampaio Bruno quatro conclusões (5):

A primeira é que todas as coisas no mundo estão predeterminadas e até o número que a tantas horas da noite de tantos de tal saíria naquela casa de batota no Porto. Daqui deduz que a Fatalidade é a Lei do Mundo.

A segunda conclusão é que tendo ele conhecimento dessa Lei, podia obedecer ou desobedecer. Podia ir ou deixar de ir. O conceito presente define na fenomenologia o conceito da Vontade.

Da coordenação das duas primeiras conclusões resulta a seguinte consequência derivada: — João Chagas havia de passar em Boadilha por força. (Lei da Fatalidade). Mas Sampaio Bruno é que podia encontrar-se com ele ou não, consoante usasse do seu alvedrio, conforme fosse ou hu-

---

(1) *Traité de Metapychique*, p. 334.

(2) *Sampaio Bruno*, p. 146-148.

(3) *Sampaio Bruno:* obra citada, de p. 146 a 169.

(4) *Sampaio Bruno:* obra citada, p. 171.

(5) Idem, p. 172.

milde ou soberbo (Lei da Liberdade).

A coexistência da Fatalidade com a Liberdade é que é, racionalmente, o Livre-Arbítrio, que não pode ser absoluto, mas condicionado, desde que a alma humana condicionada esteja com a matéria que lhe é circunstância! concomitância.

Portanto, na Natureza há Liberdade, há Moral. E, como há Fatalidade, há Ciência; os factos da Liberdade são necessários. Os primeiros podem dar-se ou deixar de dar-se; têm variedade de tipos; permitem escolha, por conseguinte: o crime, a virtude, o egoismo, etc. Os segundos hão de dar-se por força. Só têm um tipo único, a certeza que constitui a verdade, física e metafísica.

Destas considerações decorre a terceira conclusão...

É que se no Mundo a Liberdade é Lei, há Responsabilidade. A Moral é, pois, uma comprovação objectiva, porque é um facto da realidade natural. A este corolário nos pode guiar, igualmente, a observação que se faça da existência real, quer do remorso, quer da satisfação da consciência...

«A quarta conclusão é muitíssimo grave, atentos os prejuízos materialistas que se tornaram o nosso temperamento crítico. Sem embargo, a lógica impõe-a; e há que ter a coragem de arrostar com a irreflexão mofante. É um dever áspero de cumprir só para aquele que se aterra perante o mexerico da alheia opinião. Esta não passa da reprodução sem personalidade das doutrinas assentes para o grande número.

«*A quarta conclusão é que a predeterminação do Universo é conhecida por seres espirituais superiores a nós e existindo fora de nós, mas que, quando o queiram ou lhes seja consentido (que sabemos a propósito?), no-la podem comunicar, fazendo-nos conhecer com antecedência o — necessitado e libertado — futuro, pelo que toca restritamente a certos dos episódios constitutivos desse porvir. Logo, a angeologia é intuição positiva e a profecia é realidade anómala*» (1).

De Amorim Viana, filósofo português, largamente citado por Sampaio Bruno: «Depois desta vida habitaremos outro Espaço, onde nasceremos e morreremos, para começar noutra região uma nova existência, e assim consecutivamente no decurso dos séculos sem fim (2).

Provas cruciais?... Se se trata de «provas cruciais» no sentido de «provas absolutas», não há quem ignore ser absurdo e impossível pretender uma «prova absoluta» num ramo de saber qualquer ou numa circunstância de vida, seja ela qual for.

«Nós esperamos — escreve Bozzano (3) — que os nossos contraditores comecem por nos fornecer a «prova absoluta» daquilo que adiantam, em sentido negativo».

As provas comulativas que convergem em favor da hipótese da sobrevivência da alma, são por tal forma peremptórias que o professor Hyslop não hesitou em declará-las em tudo equivalentes, senão até superiores, àquelas que confirmam a teoria da evolução (4).

Como Bozzano disse na sua magistral resposta a René Sudre — adversário intransigente do Espiritismo — eu posso dizer ao Dr. Duarte Leite: «É, certamente, inútil procurar convencer os que se obstinam em não querer compreender, mas a minha insistência não visa convencer o meu competidor e tão sòmente levar a tranquilidade de espírito àqueles poucos que, por acaso se tenham deixado perturbar pelas suas insinuações sofísticas» (5).

Bozzano aparta onze categorias de fenómenos inexplicáveis por qualquer teoria metapsíquica (6).

O estudo dos fenómenos espiritoides é duma dificuldade inaudita. O investigador deve, em todos os casos, suspender o seu juizo definitivo, por momentos que seja.

Aquilo que às vezes pode parecer má intenção, teimosia, ideia preconcebida, não é — em regra — mais que a elementar prudência de um espírito que se esforça por se conservar senhor de si.

O que é indispensável é organizar o controlo de forma que a fraude não seja possível sem conhecimento do experimentador.

A crítica da fenomenologia espirita não está em negar a pés juntos, com mais ou menos humor, e em qualificar de «ingénuos» aqueles que afirmam.

Já em 1783 o filósofo alemão Emmanuel Kant escrevia: «Todo o conhecimento das coisas adquirido só pela razão ou pela inteligência pura, não é mais que simples aparência; *só na experimentação reside a verdade*».

Que experiências apresentou ou citou o Dr. Duarte Leite que rebatessem, que destruíssem as que demonstram a sobrevivência da personalidade humana? Nenhumas, que eu conheça.

Para ele, como para todos os negativistas, o que há é a deformação colectiva, a alucinação colectiva, a ilusão, portanto.

Para crer que toda a Metapsíquica é uma ilusão, seria preciso supor que *William Crookes, R. Wallace, Lombroso, Zöllner, J. Maxwell, Boutlerof, Du Prel, William James, Morselli, Bottazzi, Bozzano, Flammarion, A. de Rochas, A. de Gramont, Schrenck Notzing, William Barrett* — todos eles, *sem excepção*, ou foram mentirosos ou imbecis. Seria preciso supor que dois centos de observadores eminentes, talvez menos ilustres do que aqueles, mas de poderosa e sagaz inteligência, foram também, ou mentirosos ou imbecis (7).

## PERISPÍRITO

Pondo de parte as experiências do Coronel de Rochas e de outros experimentadores, já antigas, outras experiências mais recentes, organizadas no laboratório do Instituto de Investigações Psíquicas, de Nevada (Estados Unidos da América do Norte), provam a existência do corpo etéreo ou perispírito. Tais experiências, devidas ao Dr. Walter, foram sugeridas pela teoria «intra-atómica» da professora Gaskell, segundo a qual os átomos físicos constitutivos do organismo de qualquer criatura viva são interpenetrados por «elemento vital», uma «certa vida», aos quais se deve a organização dos seres vivos. Esta nova unidade ou essência, não possuíndo as propriedades físicas do átomo, não entraria nas combinações atómicas, e, por consequência, não poderia formar combinações químicas, mas manter-se-ia intra e infra-atómica, e, à hora da morte, desprender-se-ia do sistema até-

---

(1) *Sampaio Bruno:* obra citada, p. 173-4.

(2) *Sampaio Bruno:* obra citada, p. 181.

(3) «Metapsíquica Humana», p. 51.

(4) Idem, *(Contacts with the other World,* p. 328.

(5) *Ernesto Bozzano;* Metapsíquica Humana, p. 45.

(6) *Idem,* p. 67.

(7) *Ch. Richet: Traité de Metapsychique,* p. 761.

mico que tinha organizado e vitalizado (1).

Diz o Dr. Eugéne Osty que os psicólogos, nos seus laboratórios, têm-se esforçado por descobrir os determinismos psico-fisiológicos das sensações, para daí avançarem no estudo da elaboração dos sentimentos, das volições, das ideias e na desses psico-dinamismos sempre misteriosos: a atenção e a memória. Nada têm conseguido. Mas o Dr. Osty recordou que a hipótese espirita os consegue explicar com o funcionamento do perispírito.

## MATERIALIZAÇÕES

O Dr. G. Geley estudou as materializações com alguns médiuns, mas só dá conta dos resultados obtidos com uma médium notável, uma rapariga que ele designa com o nome de Eva. Esta médium foi educada e treinada cientìficamente pela Sr.ª Bisson, que, acerca dos seus estudos, publicou um livro muito completo denominado «Os fenómenos chamados de materialização» (2).

Geley colaborou com a Sr.ª Bisson durante mais de doze meses em sessões bi-semanais. Geley viu e estudou aquilo que uma centena de homens de ciência, pelo menos — especialmente médicos — têm observado e ajunta o seu testemunho ao deles.

As materialiações a que Geley assistiu foram vistas e apalpadas por ele. Ao testemunho dos sentidos, Geley pôde acrescentar o dos instrumentos de registo e o da fotografia. Muitas e muitas vezes seguiu o fenómeno desde a origem até à terminação, porque o fenómeno formava-se, desenvolvia-se e desaparecia diante dos seus olhos.

Por mais inesperado, mais estranho, mais impossível que pareça semelhante manifestação — afirma Geley — *«eu não tenho o direito de alimentar uma única dúvida acerca da sua realidade»*.

A médium foi sempre de uma probidade experimental absoluta. A resignação inteligente com que ela se submeteu a todas as exigências e suportou as provas verdadeiramente penosas da sua mediunidade, merecem, da parte dos homens de ciência dignos desse nome, um sincero e vivo reconhecimento.

Crookes, entre outros, descreveu materializações completas. Tratava-se, não de fantasmas — no sentido próprio da palavra — mas de seres que tinham, momentâneamente, todas as particularidades vitais dos seres vivos, cujo coração batia, cujos pulmões respiravam, cuja aparência corporal era perfeita.

Geley viu, com frequência, representações completas de um orgão, por exemplo, de um rosto, de um dedo, de uma mão. Nos casos mais perfeitos o órgão materializado tem toda a aparência e todas as propriedades biológicas de um orgão vivo. Geley viu dedos admiràvelmente modelados aos quais nem unhas faltavam; viu mãos completas, com ossos e articulações; viu um crâneo com vida, ao qual apalpou os ossos sob uma espessa cabeleira; viu rostos bem formados, rostos com vida, rostos humanos!

Crookes conta ter escutado, por diversas vezes, as pulsações do coração de Katie King; se o coração batia é que o sangue circulava nas artérias desse corpo bem materializado e constituia, portanto, um organismo vivo perfeitamente conformado.

Richet referindo-se ao fantasma materializado de Bien Boa, afirma que ele respirava como se vivo fosse e de tal modo que conseguiu o precipitado branco de carbonato de bário, fazendo com que expirasse o ar para dentro dum frasco contendo água de barita.

A admirável personalidade mediúnica de Katie King, dotada de todos os predicados de uma individualidade pensante, não cessava de afirmar, de modo peremptório, a sua existência espiritual independente. Deu o nome por que foi conhecida em vida, contou tristemente as vicissitudes dolorosas da sua curta existência terrestre, enquanto se ocupava de provar ainda, por outra forma, a sua independência espiritual, mostrando-se aos experimentadores ao mesmo tempo que a médium e deixando-se fotografar com ela e com Crookes. Assim permitiu a Crookes e à Sr.ª Marryat que a apalpassem e abraçassem, que lhe ouvissem bater o coração e bater o pulso e que, acordando a médium, com ela conversasse.

O professor Pawloski teve ocasião de assistir a algumas sessões em casa de Kluski. Escreve o citado professor no seu relatório publicado no *Journal of the American Society for Psychical Research*, de Setembro de 1925:

«O detalhe que mais fere no fenómeno de materialização de fantasmas humanos, direi mesmo: o detalhe cientìficamente mais importante é o de se portarem absolutamente como pessoas vivas... Os fantasmas que se materializam nas sessões de Kluski são personalidades de mortos pertencentes a qualquer nacionalidade e *geralmente falam a própria língua...*

«Eram entidades espirituais pròpriamente ditas e não criações efémeras ou alucinatórias...».

O professor Crawford teve a coragem de declarar formalmente no prefácio do seu primeiro livro *(The Reality of Psychic Phenomena)*, que estava «pessoalmente convencido que os operadores invisíveis eram os espíritos dos seres humanos que passaram ao Além».

Os dois anos de trabalho que se seguiram mais lhe robusteceram a fé espirita. No seu segundo livro *(Experiments in Psychical Science)*, Grawford repete: «Eu tenho toda a certeza de que os operadores são homens desencarnados... Vi e ouvi o bastante, em vários grupos, para me persuadir de que o homem, realmente, não morre quando atingido pela morte física, mas passa a um outro estado de existência».

A materialização — ou ectoplasmia — ocupa, definitivamente, um lugar na ciência. Decerto, nós não compreendemos absolutamente nada. Tudo é muito absurdo (tanto quanto uma verdade possa ser absurda).

«Para fazer com que um fisiologista, um físico, um químico, possa admitir que sai do corpo humano uma forma que tem circulação, calor próprio e músculos, que exala ácido carbónico, que pesa, que fala, que pensa — é preciso pedir-lhe um esforço intelectual muito doloroso.

*Sim, é absurdo, mas pouco importa: é verdade* (3).

---

(1) *Ernesto Bozzano: Les Phénomènes de Bilocation*, p. 166-67.

(2) *Revue Spirite:* de 1918, p. 339; conferência do dr. Geley no *College de France* em 28-1-918.

(3) *Charles Richet* — «Traité de Metapsychique», pág. 690.

# O LIVRO "ALMAS ERRANTES"

**Por F. NORONHA**

*Houve um período de minha vida presente, em que percorri milhares de romances, de língua nacional, espanhola, francesa e italiana, e traduzidos do inglês, do alemão e de outros idiomas alheios ao meu alcance.*

*Em verdade, porém, devo confessar não ser muito de meu agrado semelhante género de literatura.*

*Todavia, quando se me deparavam ou se me deparam páginas belas, verdadeiramente empolgantes em algum sentido ou aspecto, o caso muda de figura e eu interesso-me pela leitura, chegando mesmo a bisá-la. O «Eurico», por exemplo, não menos de sete vezes tem sido passeio atento de minha visão.*

*E idêntica ocorrência se tem verificado com outras elaborações de mérito.*

*Neste momento, acabo de realizar a leitura do romance cujo título cobre as presentes linhas. Antes disso, tomara conhecimento com a sua publicação num artigo, a lume em número ainda recente do semanário «Vida Ribatejana», de Vila Franca de Xira, no qual se apreciava o referido romance.*

*Trata-se de original em que predominam o sentido e carácter espiritas, sem prejuízo, aliás, de escolas e orientações divergentes. Impressionou-me, quando encarnada e na pujança de actividade e de energia mental, a Sr.ª D. Maria Gonçalves Duarte Santos, a quem, então, prestei homenagem de justiça, mas não a presumia em esfera ou inclinação de romancista.*

*No entanto, não era erma a essa atmosfera, e o seu ditado espiritual a que me reporto prova-o sobejamente.*

*Patenteia-se-nos um cenário de rapto de menores, um casamento precedido de assassínio cruel na pessoa dum rival, um tipo participante desse crime, vaidoso, adúltero, conquistador de fêmeas, endinheirado, proprietário de fábrica importante e omisso de humanidade para com o pessoal trabalhador, tendo um sócio que lhe não respeita o lár e lhe provoca o acto de desespero de lançamento de fogo à fábrica, onde ambos são pasto das chamas e não do supremo tribunal no Além do véu.*

*Os menores raptados encontram-se numa carripana de ciganos e, em suma, o texto romântico faz-nos assistir a identificações interessantes, a mutualidades morais de amor fundo, a exteriorização criminosa, assassina, por parte de megera que salva assim a vida dum mancebo sem mácula, a desenlaces de justiça punitiva de cúmplices do incendiário da fábrica, etc.*

*A pormenorização, neste romance, fez-me lembrar Zola em mais do que uma de suas obras. E creio até que poderia aproveitar-se para a cena, com longa vida de cartaz.*

*«Almas Errantes», de que a sociedade dá conta por típicas exemplificações de realidade, se lido, não sobre o joelho, mas com ânimo sisudo e espírito reflectido, tem títulos que o recomendam ao leitor e é susceptível de influir na psique individual.*

*O espírito que o ditou usa de linguagem e expressão de sã consciência, que reclamam intérprete ponderado, havendo porventura no texto um que outro passo, com argumento, admitindo talvez mais extensividade.*

*Os leigos ao Espiritismo, imparciais e justos, por certo encontrarão no volume, que abrange 311 páginas de impressão, motivo de apreciá-lo com critério não pejorativo, pois não existem soluções nocivas de continuidade e desandanças de estilo desagradáveis em todo ele.*

*Deste modo sugestivo e de aplauso, permanece de presença na terra o espírito lúcido e diligente de D. Maria Gonçalves Duarte Santos.*

# Crónica Mundial

Por ISIDORO DUARTE SANTOS

## O ESPIRITISMO NA TURQUIA

*Yours Fraternally*, orgão da Federação Espirita Internacional, publicou o seguinte ralato acerca do Espiritismo na Turquia e que passamos a estas colunas por nos parecer de grande interesse jornalístico:

«O Espiritismo científico surgiu na Turquia sob o nome de Neo-espiritualismo, em 1946, após a publicação de um livro de 1064 páginas intitulado «A Alma e o Universo», ao lado das actividades do Dr. Bedri Ruhselman e dos seus colegas. Em seguida à publicação do livro, cerca de 20 intelectuais, entre eles físicos, professores e advogados, juntaram-se em torno de Ruhselman, em Esmirna, e iniciaram os seus trabalhos psíquicos (1947-48). Pouco depois fundou-se o grupo do médium Recai Otken, também em Esmirna. Não tardou muito que o grupo do médium Macit Aray, em Esmirna, e o do Dr. Sevil Akay, em Estambul, começassem a trabalhar, extra-oficialmente, em coisas de Espiritismo.

«Em 1950, o Dr. Ruhselman realizou três conferências na Universidade de Ankara acerca de mediunidade, sob o ponto de vista científico. Estas conferências, que preencheram 12 horas e presenciadas sempre com interesse por professores, doutores, educadores e centenas de intelectuais, foram gravadas por ordem de Bay Cevat Altar, director geral da radiodifusão do Estado. Um exemplar pertence à discoteca da Estação Emissora de Ankara e o outro à Sociedade Metapsíquica da Turquia.

«Um grupo de 20 a 30 pessoas que em 1948 primeiro se reuniram em casa do Dr. Ruhselman, em Fatih, Estambul, para experimentar e estudar, continuaram regularmente os seus trabalhos durante dois anos até 30 de Março de 1950 e fundaram uma colectividade intitulada *Turkiye Metapsisik Tetkikler ve Ilmi Arastirmalar Cemiyeti* (Sociedade de Estudos Metapsíquicos e Investigações Científicas da Turquia). Esta é a primeira sociedade constituída no país.

«Nestes dois anos o Dr. Ruhselman tem realizado várias conferências em Esmirna, na Universidade de Estambul e na Sociedade Metapsíquica, ao mesmo tempo que os seus livros levaram o público intelectual a estudar o assunto. Brevemente será publicado em inglês um folheto informativo. Até agora, 25 % desse público tem-se interessado mais ou menos particularmente pelo espiritismo experimental.

«No Congresso de Estocolmo de 1951 o Dr. Ruhselman apresentou uma nova definição de mediunidade enquadrada no Neo-espiritualismo e baseada nas suas observações pessoais. Essa tese intitula-se «Estudo e Exposição da Mediunidade e Relação e Comunicação Entre Encarnados e Desencarnados Segundo o Neo-espiritualismo».

«No actual momento realizam-se grandes esforços para a publicação num futuro próximo da revista mensal da Sociedade que poderia ser lançada imediatamente se não houvesse dificuldades materiais.

«Nos últimos tempos alguns estadistas têm demonstrado simpatia por estes assuntos científicos. O Ministro da Educação Nacional pediu ao Dr. Ruhselman uma informação particular e o ministro Bay Tevfik Ileri mostrou interesse pelo Espiritismo, declarando que, em sua opinião, era tempo de introduzir este estudo na Universidade Turca e pediu ao Dr. Ruhselman que preparasse um relatório para o efeito. Em consequência deste estado de coisas, apareceu em Ankara uma revista mensal (Ic Varlik), sob a direcção de Turgut Akkas.

«O movimento Neo-espiritualista na Turquia tem o objectivo de examinar os princípios científicos das relações entre o espírito e o homem para demonstrar cientìficamente a importância do espírito e trazer ao campo experimental a afeição e compreensão entre os homens, baseadas nos princípios do altruísmo e procurar os meios de garantir a propagação da fraternidade humana, segundo as leis de Deus».

Este acontecimento notável demonstra que o Espiritismo vai caminhando por seu pé em todas as latitudes e chamando a atenção de gregos e troianos, conforme as necessidades. Umas vezes o sinal de alarme é nas classes cultas, como no caso sujeito; outras vezes é nas classes iletradas, sempre oportunamente e visando objectivos úteis à comunidade.

É possível que o exemplo da Grã-Bretanha houvesse influenciado o Dr. Ruhselman e os seus amigos. O reconhecimento do Espiritismo pelo parlamento inglês desenvolveu extraordinàriamente a Doutrina em Londres, onde as próprias autoridades assistem a trabalhos mediúnicos, encorajados por eminentes escritores e figuras como Lord Dowding, o egrégio vencedor da Batalha de Inglaterra.

Devemos assinalar a característica do «caso» turco e encarar a possibilidade de que as experiências possam entrar nas universidades.

É preciso interessar o maior número de indivíduos na propaganda do Espiritismo e as altas escolas são a fonte natural de onde sairá a linfa que desedentará a massa popular.

## ESTRANHO CASO DE MEDIUNIDADE

O sr. Pierre Chambelland enviou há tempos de Paris o seguinte telegrama à Agência Latina de Notícias, do Brasil:

«Apenas com o curso primário mal feito escreveu três livros que a crítica recebeu com entusiasmo — «Printemps d'un bleu», «L'appel de l'Invisible» e «La Mort n'exist pas». Sem nunca ter aprendido desenho traçou esboços que causam admiração aos técnicos. Sem nunca ter aprendido música, executou árias clássicas e populares que enlevam os ouvintes. Sem jamais haver lido um livro de medicina, cura doentes. Trata-se de um homem, cujas faculdades intelectuais e psíquicas se desenvolvem misteriosamente:

Henri Jules Gouache, que foi gravemente ferido na frente da Champagne, durante a primeira guerra mundial. Em consequência desses ferimentos amputaram-lhe o braço esquerdo no hospital de sangue para onde fora transportado com o ventre aberto e o crânio fracturado. No local em que tombou ferido produziu-se um fenómeno estranho: Gouache teve a impressão de que o seu «eu» pensante se elevava acima do corpo. Teve grande sensação de bem-estar, de libertação, ao passo que ouvia acordes de música «celestial», como, segundo frisa, nunca mais ouviu. Teve a impressão de que a morte não existia e sentiu que a pouco e pouco se ia modificando. Depois de curado, transformou-se. Sentiu necessidade de escrever. Regressou ao lar, onde produziu a primeira de suas obras, «Le Printemps d'un bleu», confissão apaixonante de sua regeneração espiritual. Posteriormente escreveu mais dois volumes, e sua personalidade passou a desenvolver-se mais e mais. Certo dia, em sua casa, teve a visão luminosa do Cristo, que lhe apareceu à soleira da porta. Gouache, que jamais desenhara, toma, rápido, de um lápis e, numa folha de papel, traça o retrato do Cristo que estava em sua frente. Trata-se de uma obra de arte notável, de paixão e verdade. Os técnicos que examinaram o desenho não puderam explicar por que fenómeno pôde o autor executá-lo. Mais tarde, pinta curioso quadro, representando uma visão extática obtida em semi-sonolência e que, segundo afirma, evoca a metamorfose de Jesus em Cristo. O desenho é notável. Anos depois, sentiu necessidade de tocar. Compra um piano, onde executa, com a mão que lhe resta, melodias clássicas e populares. Nunca antes se sentara ao piano. Nada sabe de música, e o mais interessante é que nem sabe o que vai tocar. Seus dedos correm pelo teclado e as melodias se sucedem. Por diversas vezes colocou a mão sobre a cabeça de doentes e os doentes se curaram. Esse é outro aspecto dos poderes sobrenaturais do misterioso Gouache e dos quais não quer fazer alarde. Ao contrário, procura sempre ocultá-los. Henri Jules Gouache costuma declarar aos que o ouvem: «É mister que o nosso materialismo seja um poucó menor, que haja um pouco mais de justiça, de bondade, de harmonia». A sua missão, segundo acentua, é conseguir tudo isso. É, na verdade, um belo e elevado programa».

Este caso põe em relevo as faculdades latentes na psique que em geral aguardam o momento de se exteriorizar. Há traumatismos que obnubilam a memória e outros que a avivam extraordinàriamente. Outros há que tocam de perto os sentidos, como os grandes estampidos da guerra de 1914 que restituiram o ouvido a muitos surdos. Mas a base do fenómeno permanece inexplicável. Os conhecimentos citados vieram à superfície, porque jaziam ocultos na alma humana, síntese de elaborações antigas em diferentes aprendizados. Gouache fora escritor, músico, e cultivara a pintura noutras existências, aquisições essas que jaziam em estado latente, até que fossem despertadas.

## GRAVIDEZ FLUÍDICA

*O Dia*, de S. Paulo, publicou uma crónica de Énio de Monção Pires, datada de Poço de Caldas, na qual se narra um caso de gravidez fluídica exercido mediunicamente na pessoa de D. Jandira Gonçalves Pereira.

Um ano após a última gravidez fluídica, Jandira fora avisada pelos seus mentores espirituais de que as mesmas acumulações se renovariam em 8 de Março de 1952 com as características anteriores. O facto, como é óbvio, provocou enormes discussões entre espiritas e não espiritas e suscitou a atenção de muitas pessoas de S. Paulo, Minas Gerais e dos mais diversos pontos brasileiros.

Segundo afirma o articulista, a médium é criatura absolutamente normal, quer física, quer mentalmente,e prestou-se a todos os esclarecimentos acerca da sua vida e das acumulações fluídicas anteriores que se têm registado nos últimos quatro anos, e tem o objectivo de «proporcionar a vinda ao planeta, em forma tangível, de um espírito missionário, à semelhança do Cristo».

E Monção Pires acrescenta:

«A descida desse espírito à Terra, num corpo accionado por matéria excepcional e que se processará antes da extinção deste milénio, será antecipada de acontecimentos extraordinários, do eclodir de indizíveis sofrimentos humanos, inclusive de imensas torturas físicas de Jandira e de seu companheiro de missão espiritual, Luiz Rivas. Chamar-se-á Jeová o novo ser missionário que permanecerá no plano terreno até aos 18 ou 21 anos».

O perímetro abdominal da médium — serenamente deitada na cama — era de 80 centímetros às 11 horas e 30 minutos. 20 minutos depois o noticiarista assistia ao início das preces e à acumulação de fluidos espargidos no ventre da sensitiva pelos guias espirituais do casal. E então, à vista de todos, verificou-se a dilatação do ventre de Jandira, sob choro convulso, ais dolorosos e contracções, à semelhança do que se regista num parto. Às 12 horas — ou seja 10 minutos mais tarde — o perímetro atingia 1 metro. Neste ligeiro período houve, pois, uma dilatação de 14 centímetros.

*O Dia* ilustrou a sua *reportagem* com flagrantes que não deixam duvida a respeito da veracidade do fenómeno.

Depois da acumulação fluídica, Jandira esteve em ligeiro repouso e, às 23,50, na presença de muitas pessoas que examinaram e observaram tudo nos mínimos pormenores e mantendo-se ainda o ventre com a circunferência de 1 metro, começou então o processo de desacumulação. E em 7 minutos — Jandira chorava e contorcia-se com dores — o ventre tornava à normalidade, acusando 80 centímetros.

A primeira acumulação deu-se em 1949 e durou cerca de 1 hora e 30 minutos, com sofrimentos lancinantes.

O jornalista anuncia nova *reportagem* acerca das chapas que apareceram pela primeira vez nas mãos de Jandira, das outras acumulações e novos factos relacionados com esses fenómenos.

Nós já assistimos a um caso de gravidez fluídica numa sessão do Centro Espiritualista Luz e Amor. A médium — cujo nome não vem ao caso — encontrava-se no estado normal; e logo que se sentiu actuada por uma entidade que morrera de parto, o ventre começou a acumular fluido, a ponto de apresentar todos os sintomas de gravidez. Quando o espírito se retirou, o ventre voltou à configuração anterior.

Os seres desencarnados podem, em certos casos, exercer grande influência no corpo físico, aparentando moléstias que, à força de se repetirem, chegam a causar lesões orgânicas de enorme gravidade.

O caso de tuberculose psíquica referido pelo Dr. Inácio Ferreira no seu livro «Novos Rumos à Medicina» é bem sintomático.

# Notas & Comentários

## O ESPIRITISMO NA ARMADA BRITÂNICA

O Psychic News de 20 de Setembro insere uma notícia estranha e edificante, intitulada «Seances in Chapel» (Sessões numa capela). Não foi sem grande curiosidade que relanceámos os olhos pelo arrazoado, julgando tratar-se de pilhéria ou de trabalhos nalguma ermida assombrada. Mas o caso era diferente. E lemos o seguinte:

«A posição dos espiritas num dos maiores navios da Home Fleet (esquadra metropolitana) que não queremos nomear, tem melhorado consideràvelmente, sobretudo desde as garantias parlamentares dadas a Lord Dowding e outros, segundo as quais o Espiritismo era reconhecido como religião.

«Antes disso, realizavam ali muitas reuniões e sessões debaixo do maior segredo, quando o padre lhes ofereceu inopinadamente a capela, prometendo que não seriam interrompidos durante os seus trabalhos. A capela é o lugar mais sossegado do navio e resolveram reunir-se lá duas vezes por semana».

Na verdade, a resolução do pastor anglicano é um dos mais belos exemplos de tolerância de que temos conhecimento. A espontaneidade de tal gesto revela uma alma aberta aos direitos dos outros, bem digna de imitação noutras latitudes menos tolerantes. Religiões, doutrinas e filosofias não se impõem pela truculência e pelo espírito rival dos adeptos. O que as eleva é a serenidade de suas normas e o respeito pela crença alheia.

Por razões óbvias, o articulista ocultou o nome do barco onde se deu a ocorrência. O que interessa, afinal, é saber que houve um padre inglês que dividiu o sol com os seus irmãos espiritas, sem menoscabo da religião que professava. Isto é que desejamos pôr em evidência, num momento de exaltação colectiva em que cada qual reivindica o melhor lugar nos banquetes e nos sinagogas.

Honra ao bom senso e à tolerância!

## O PAPA E A BÍBLIA

A Centelha, de S. Paulo, publicou há tempos uma curiosa notícia que trasladamos para aqui sem muitos comentários, tão elucidativa se apresenta ao critério do leitor assizado. A escritora Catarina J. M. Porter traduziu um documento arquivado na Biblioteca Nacional de Paris (Fol. B. N. 1088, vol. 2.°, páginas 641 e 650), onde se lê o conselho que os cardiais deram ao Papa Júlio III, em 1550, por ocasião da sua eleição ao trono pontifical, e cujo teor é o seguinte:

«De todos os conselhos que podemos oferecer a S. Santidade, temos guardado o mais importante para o último. Temos de abrir bem os nossos olhos e exercitar toda a força possível, a saber:

«Permitir a leitura do Evangelho o menos possível, especialmente na língua comum, em todos os países debaixo da vossa jurisdição. Que seja suficiente o muito ou pouco que é lido na missa e não permitir que seja lido mais. Enquanto o povo se contentar com esse pouco, nossos interesses prosperarão; mas logo que o povo tenha vntade de ler mais, os nossos interesses começarão a falhar. Este é o livro (A Bíblia) que, mais do que qualquer outro, tem levantado contra nós barulhos e tempestades, pelo qual estamos quase perdidos. O facto é que se qualquer pessoa examinar diligentemente e fizer comparação do ensino bíblico com o que se passa nas nossas igrejas, logo achará discórdia e verá que o nosso ensino é muitas vezes diferente dele e ainda mais vezes contrário a ele. E se o povo compreender isso, nunca deixará de nos contestar, até que tudo seja exposto, e então nós nos tornaremos objecto de ódio e desprezo universal. Portanto, é necessário retirar a Bíblia da vista do povo, mas com cautela para não levantar tumultos».

Nada há oculto que não venha a ser descoberto. Sonegar «A Bíblia» aos católicos é efeito contra-producente. Mais dia, menos dia, a verdade vem à tona, atingindo a crença em seus fundamentos.

## O PODER DE CURAR

Sabe-se que, apesar dos maiores esforços realizados, a medicina oficial se encontra muito atrasada, mesmo em casos simples, embora de grande interesse público. Um dos mais importantes é o que respeita à esterilidade e às doenças cardíacas. As epididimites roubam à comunidade muitos braços valorosos e, neste momento, as doenças do coração constituem o terrível flagelo das populações angustiadas. Se os terapeutas encartados dessem o braço à medicina espiritual, muitos problemas teriam sido resolvidos com proveito para todos. Exemplo típico desta afirmação é o que acabámos de ler no Psychic News, relativamente ao sr. W. H. Wall, de Fleetlands, Weston Park, Bath, que num grupo de curas, sob a direcção de F. Taylor, no Centro Espirita de Manvers Place, Bath, causou assombro com a sua cura. Eis, como ele descreve o sucedido.

«Há um ano que sofria de alta sensão sanguínea e irregular funcionamento do coração. Há cinco semanas, o médico prescreveu-me repouso absoluto e na mesma data combinei com um especialista do coração, a fim de ser depois observado no nosso hospital.

«Encontrava-me em mau estado e certo de que não poderia trabalhar novamente, quando minha mulher me disse que fosse nessa noite ao Grupo. Fui e o Espírito-guia de F. Taylor confirmou o que o médico me tinha dito, que eu devia repousar absolutamente e que o sr. Taylor e os seus auxiliares me curariam. Após quinze dias de tratamento no Grupo fui observado por um especialista de coração e radiografado. O relatório médico acusava tensão normal e nenhuma perturbação cardíaca. Podia acrescentar também que não tomei qualquer medicamento receitado pelo médico. Agora voltei ao trabalho e devo isto inteiramente ao maravilhoso tratamento espiritual realizado através do sr. F. Taylor e seus auxiliares».

Belo exemplo da eficácia do poder espiritual que na Inglaterra se exerce com inexcedível devoção!

# Noticiário

## ABERTURA DE TRABALHOS DO CENTRO E. LUZ E AMOR

Com larga assistência, inauguraram-se no dia 5 de Outubro os trabalhos do Centro Espiritualista Luz e Amor, com uma sessão solene em que falaram vários oradores, concordes na necessidade de se intensificar a acção espirita, segundo as nossas possibilidades actuais.

O Presidente da Direcção, Isidoro Duarte Santos, que estava ladeado por D. Ivone de Sousa e pelo Dr. Luiz de Aguiar, que há pouco defendeu uma tese de carácter psíquico, falou em primeiro lugar, expondo os seus pontos de vista, quanto ao incremento que é necessário imprimir à propaganda. Depois falou D. Ivone de Sousa, que exortou os novos a auxiliar as agremiações, dando-lhes o entusiasmo da sua fé. F. Cabrita expôs a sua opinião relativamente aos grupos que funcionam no Centro e mais uma vez ofereceu os seus préstimos como director do Grupo «General Passaláqua».

O Dr. Luiz de Aguiar falou da tese que apresentou na Faculdade de Letras de Lisboa e frisou a sua posição de estudioso dos fenómenos, dizendo que amanhã poderá ingressar nas fileiras espiritas.

Falou depois a nossa colaboradora D. Marcolina Alves, exaltando a obra do Centro E. Luz e Amor e da nossa revista e despedindo-se de todos, comovidamente.

Ramos Pereira fechou a série dos discursos, afirmando mais uma vez a sua dedicação à Obra em curso.

E assim terminou esta sessão memorável em que todos se mostraram dispostos a labutar estreitamente unidos.

## 28.º SORTEIO DE LIVROS ESPIRITAS

Realizou-se mais um sorteio de livros espiritas referente a Setembro último, o qual despertou o mesmo interesse que os precedentes.

Eis o resultado do sorteio:

1.º prémio — «Luz no Caminho» — Joaquim Fernandes de Matos, de Porto Alegre, Rio Grande do Sul — Brasil.

2.º prémio — «Almas Errantes» — Anatólio Ferreira Cardoso, de Angra do Heroismo.

3.º prémio — «Cientismo e Espiritismo» — D. Minervina Moura Lameiras Fernandes, de Lisboa.

4.º prémio — «Leitura Prática do Pensamento» — D. Gracinda Pires da Rocha, de Lisboa.

5.º prémio — «O Martírio dos Suicidas» — D. Feliciana Mira de Abreu, de Lisboa.

Aos felizes contemplados, as nossas felicitações.

## PROGRAMA DOS TRABALHOS DO CENTRO NO MÊS DE NOVEMBRO DE 1952

Dia 2, domingo, às 16 horas — Sessão do Grupo «General Passaláqua», com a médium D. Maria Cecília Gorina.

Dia 3, 2.ª feira, às 21,30 — Sessão do «Grupo Ramuth» com a médium D. Maria da Glória.

Dia 6, 5.ª feira, às 21,30 — Sessão do Grupo de irradiação mental «Reper-Siam», dirigida por Isidoro Duarte Santos.

Dia 9, domingo, às 16 horas — Sessão do Grupo «General Passaláqua», com a médium D. Maria Fernanda Moreira.

Dia 10, 2.ª feira, às 21,30 — Sessão do «Grupo Ramuth», com a médium D. Maria da Glória.

Dia 13, 5.ª feira, às 21,30 — Sessão do Grupo de irradiação mental «Reper-Siam», dirigida por Isidoro Duarte Santos.

Dia 16, domingo, às 16 horas — Conferência por Arnaldo da Costa Cabral, intitulada «Leis que Melhor Podem Influir na Espiritualização da Humanidade».

Dia 17, 2.ª feira, às 21,30 — Sessão do «Grupo Ramuth», com a médium D. Maria da Glória.

Dia 20, 5.ª feira, às 21,30 — Sessão do Grupo de irradiação *mental* «*Reper-Siam*», dirigida por Isidoro Duarte Santos.

Dia 23, domingo, às 16 horas — Sessão do Grupo «General Passaláqua», com a médium D. Maria Cecília Gorina.

Dia 24, 2.ª feira, às 21,30 — Sessão do «Grupo Ramuth», com a médium D. Maria da Glória.

Dia 27, 5.ª feira, às 21,30 — Sessão do Grupo de irradiação mental «Reper-Siam», dirigido por Isidoro Duarte Santos.

Dia 30, domingo, às 16 horas — Conferência por Ramos Pereira.

## D. MARCOLINA ALVES

No dia 7 de Outubro, após estadia de cinco meses entre nós, regressou ao Rio de Janeiro a nossa querida colaboradora D. Marcolina Alves, que teve na Rocha do Conde de Óbidos uma afectuosa despedida.

Durante a sua permanência em Portugal percorreu muitas terras, algumas delas em nossa companhia, e realizou duas palestras no Centro E. Luz e Amor. Voltando ao Brasil, continuará a difundir esta revista e a ajudar-nos em tudo que lhe for possível.

Que os bons Mensageiros a protejam na viagem transatlântica.

## FUNDO DE BENEFICÊNCIA

Destinados ao Fundo Permanente de Beneficência, criado para socorrer a pobreza envergonhada, recebemos mais os seguintes donativos, que agradecemos:

| | |
|---|---|
| B. M., de Manique do Intendente | 5$00 |
| Cipriano José Marques, de Saíde | 20$00 |
| José António dos Santos, de S. Paulo | 60$00 |
| Vasco da Costa Cabral, de S. Paulo | 100$00 |
| I. S., de Lisboa | 20$00 |
| Por intenção de A. J. S. P. A. | 30$00 |
| Por intenção de Piedade A. C. | 20$00 |
| Subscrição de 28.º sorteio de livros | 107$00 |
| Diversos para o Grupo de Protecção às crianças em Julho, Agosto e Setembro | 1.713$00 |
| | 2.075$00 |
| Entregue ao Grupo de Protecção às Crianças em Julho, Agosto e Setembro | 773$00 |

# LIVROS RECOMENDADOS

## EM DEPÓSITO NESTA REDACÇÃO

### OBRAS DE FRANCISCO V. LORENZ

Bhagavad Gitâ (o livro sagrado dos hindus) ..... 28$00
Cabala (Os ensinos da tradição hebraica) 22$00
Filho (O) de Zanoni, romance filosófico (enc) ..... 70$00
Homeopatia Doméstica ..... 18$00
Raios de Luz Espiritual ..... 45$00

### OBRA DE W. W. ATKINSON E BEALS

Consciência (A) Interna ..... 24$00
Cultura (A) do Pensamento ..... 22$00
Força (A) do Pensamento ..... 26$00
Lei (A) do Novo Pensamento ..... 20$00
Leitura Prática do Pensamento ..... 20$00
Mente (A) e o Corpo ..... 35$00
Poder (O) do Desejo ..... 24$00
Poder (O) da Regeneração ..... 24$00
Segredo (O) do Sucesso ..... 30$00
Sugestão e Auto-sugestão ..... 28$00
Vidência (A) pela Bola de Cristal ..... 18$00

### OBRAS DE PRENTICE MULFORD

Correntes Mentais ..... 15$00
Cultura (A) da Coragem (enc.) ..... 25$00
Lei (A) do Triunfo (enc.) ..... 25$00
Leis da Saúde e da Alimentação (enc.) 15$00
Nossas Forças Mentais (Obra monumental em 4 volumes) Brochados, 170$00; encadernados ..... 260$00
Vantagens da Riqueza ..... 8$00

### OBRAS DO YOGI-RAMACHÁRACA

Ciência (A) da Cura Psíquica ..... 26$00
Cura Prática pela Água ..... 18$00
14 Lições da Filosofia Yogi ..... 40$00
Ciência Yogi da Respiração ..... 22$00
Gnana Yoga (os poderes do homem e as forças naturais) ..... 40$00
Hatha Yoga (segredo da energia e do vigor) ..... 40$00
Raja Yoga (desenvolvimento das forças latentes) ..... 40$00
Vida (A) Depois da Morte ..... 28$00

### OBRAS DE A. VAN DER NAILLEN

Baltazar, o Mago ..... 35$00
Grande (A) Mensagem ..... 32$00
No Santuário ..... 35$00
Nos templos do Himalaia ..... 35$00
Templo (O) do Silêncio ..... 15$00
Vida Espiritual e Vida Submissa ..... 40$00

### OBRAS DIVERSAS

Astrologia (Do Instituto de Ciencias Herméticas), um grosso volume ..... 115$00
A Usina Humana por Henri Durville ... 40$00
Cartas Rosacruzes ..... 25$00
Como Evitar preocupações, por *Dale Carnegie* ..... 40$00
Como fazer fortuna em pouco tempo ... 20$00
Como fazer-se Yogui, por *Swami Abhedananda* ..... 20$00
Cristianismo Místico, por Ramacháraca 40$00
Curso de Iniciação Esotérica ..... 40$00
Curso de Magnetismo Pessoal, por *V. Turnbul* ..... 22$00
Diário dos Invisíveis, obra psicografada por Zilda Gama ..... 28$00
Dicionário de Ciências Ocultas ..... 18$00
Dogma e Ritual de Alta Magia, por Elifas Levi ..... 100$00
Educação Pessoal (Ciências Herméticas) 45$00
É Fácil ser Feliz, por *David Dunn* ..... 22$00
Evangelho de Ramacrishna ..... 40$00
Felicidade (A) ao Seu Alcance, pelo *Dr. Toulouse* ..... 25$00
Frenologia (Ciências Herméticas) ..... 45$00
Filosofia do Trabalho, por S. Abhedananda (enc.) ..... 24$00
Filosofia Vedanta, por Swani Vivekânanda 24$00
Fisiognomonia (Ciências Herméticas) ... 45$00
Forças Ocultas (O problema sexual) ... 45$00
Forças (As) Subtis da Natureza, pelo Yogi Rama Prassad ..... 30$00
Grafologia (arte de descobrir o carácter pela escrita, útil aos que desejam conhecer aqueles que os rodeiam) ..... 45$00
Grande (O) Arcano, ou Ciência dos Magos, por Elifas Levi ..... 52$00
Higiene e tratamento Homeopático das Doenças Domésticas (obra importantissima do Dr. Alberto Seabra) ..... 75$00
Hipnotismo ..... 50$00
História (A) da Bíblia, por *H. Van Loon* 35$00
Homens (Os) que Constroem o Futuro, por *Bruce Bliven* ..... 35$00
Iniciativa (A), a Coragem e a Audácia, por G. A. Mann ..... 22$00
Inteligência (A) através dos séculos ..... 54$00
Intuição (A), por W. Newel Weston ... 20$00
Leitura do Destino pelas estrelas, por *Selen Jazer* ..... 24$00
Lições de Ocultismo Utilitário, por *F. V. Lorenz* ..... 35$00
Magnetismo (do Instituto de Ciências Herméticas) ..... 45$00
Magia Teúrgica (Ciências Herméticas) 65$00
Magnetismo Pessoal, por Henri Durville 30$00
Medicina Oculta (Ciências Herméticas) 45$00
Mistérios Iniciáticos, por Henri Durville 50$00
Projecção dos Eflúvios Vitais, por A. Lalia-Paternostro ..... 22$00
Prolonguemos a Vida, por Jean Finot ... 15$00
Problema (O) do Além, pelo Dr. Alberto Seabra, obra de caráctaer científico ... 30$00
Quiromancia, (Ciências Herméticas) ... 60$00
Radiopatia (do Instituto de Ciência Herméticas) ..... 45$00
Sabedoria (A) e o Destino, por Maurice Maeterlinck ..... 28$00
Somos Todos Irmãos, crónicas espiritualistas, por Afonso Schmidt ..... 28$00
Usina (A) Humana, por *H. Durville* ... 40$00
Viagem Astral por Ernest Bosc ..... 30$00
Ziska, grande romance reencarnacionista, por Maria Corelli ..... 30$00

# Novas Obras há pouco Recebidas

ONDE ESTÁS, Ó MORTE?, belo album de fotografias de Espíritos materializados, seleccionadas por *Cornélio Pires* 80$00

EVANGELHO DOS HUMILDES, por *Eliseu Rigonatti*. O texto de S. Mateus explicado à luz dos últimos ensinamentos do Espiritismo ..... 40$00

A MEDIUNIDADE SEM LÁGRIMAS, por *Eliseu Rigonatti*. Tudo o que o verdadeiro médium deve saber para exercer a sua acção meritória ..... 20$00

O ESPIRITISMO E A IGREJA, pelo *reverendo Haraldur Nielsson*. Um padre que conta as suas experiências espiritas com independência assombrosa ..... 20$00

O CÉU EM NOSSAS ALMAS, de *Balzac*. Livro raro em que o célebre romancista expõe as suas crenças neo-espiritualistas — enc. ..... 40$00

E A MORTE NÃO APAGOU, de *Teófilo Gauthier*. História de um sentimento que não se apagou na transição de um mundo a outro — enc. ..... 40$00

SÍNTESE DO «LIVRO DOS ESPÍRITOS» — para quem não puder adquirir a obra completa ..... 10$00

O HOMEM COLABORADOR DE DEUS, por *Leopoldo Cirne*. A posição do homem em face da criação e o problema do sofrimento ..... 35$00

O TESOURO DOS HUMILDES, por *Maeterlinck*. Magnifica viagem através dos aspectos emotivos da alma humana — enc. ..... 35$00

A VIDA DAS ABELHAS, por *Maeterlink*. Um livro mundialmente conhecido que impressiona extraordinàriamente o leitor ..... 27$00

UMBANDA EM JULGAMENTO, por *Alfredo Alcântara*. Estudo sério das práticas espiritas da chamada Linha de Umbanda ..... 25$00

CANÇÕES DA IMORTALIDADE de *Rabindranah Tagore*, psicografado pelo médium *Pedro Machado* — enc. ..... 30$00

SILVA MELO e SEUS MISTÉRIOS, pelo *médico Sérgio do Vale*. Um dos livros mais completos de Espiritismo, em resposta a um catedrático que atacou a nossa doutrina ..... 60$00

A VIDA DE PIETRO UBALDI, por *Clóvis Tavares*. A mais completa biografia do autor de «A Grande Síntese» — enc. 40$00

O SOLAR FATÍDICO. Obra mediúnica de *Osiris Guimarães*. Narração empolgante da vida de uma alma — enc. ... 40$00

EM VERDADE VOS DIGO..., por *Medeiros Correia Júnior*. Estudos evangélicos à luz do Espiritismo — enc. ... 30$00

FLORES DO BEM, ditado pelo Espírito de *Charles* e recebido pelo *Dr. R. A. Ranieri* — enc. ..... 30$00

AUTOBIOGRAFIA DE ANNIE BESANT. As mais extraordinárias revelações da vida íntima e social desta mulher ilustrada ..... 55$00

HIPNOTISMO (Ciências Herméticas). O mais perfeito método publicado em português ..... 45$00

TRABALHOS POST-MORTEM DO PADRE ZABEU, pelo *engenheiro Urbano Pereira*. Descreve as famosas materializações do Padre Zabeu, no Estado de S. Paulo. Repleto de gravuras em *papel-couché* ..... 35$00

ENSAIO DE CRÍTICA RELIGIOSA, por *J. P. Gois*. Um grande volume de estudo comparativo de religiões. Período antes de Cristo. Período depois de Cristo. Período espirita — enc. ..... 50$00

DR. CARLOS IMBASSAHY

CIÊNCIA METAPSÍQUICA. Obra de estudo científico que interessa a todos os espiritas cultos ..... 30$00

À MARGEM DO ESPIRITISMO. Exposição à margem de polémicas ..... 24$00

A MEDIUNIDADE E A LEI. Estudo curioso da mediunidade perante o Código Penal ..... 30$00

RELIGIÃO. Refutação às razões dos que combatem a parte religiosa do Espiritismo ..... 28$00

CORPO E ESPÍRITO. Importante trabalho de divulgação doutrinária em que se demonstra a imortalidade da alma 25$00

MATÉRIA OU ESPÍRITO, de colaboração com *Pedro Granja*. Livro de filosofia espirita apresentado de forma sugestiva — enc. ..... 30$00

FANTASMAS, FANTASMAS e FANTOCHES, com a colaboração de *Pedro Granja*. Os mais aliciantes fenómenos espiritas num grosso volume de leitura atraente e deleitosa ..... 60$00

# Obras de Ciências Psíquicas e Filosofia Neo-Espiritualista

(em depósito nesta redacção)

| | br. | enc. |
|---|---|---|
| Pensamento e Vontade | 20$00 | |
| Xenoglossia | 30$00 | |
| **CAMILLE FLAMMARION** | | |
| Deus na Natureza | 45$00 | |
| O Fim do Mundo | 32$00 | |
| Sonhos Estelares | 24$00 | |
| Stella (romance astronómico) | 40$00 | |
| Urânia | 28$00 | |
| **DR. INACIO FERREIRA** | | |
| Novos Rumos à Medicina, 2 volumes encadernados de grande formato cada um | | 60$00 |
| Têm Razão?, resposta magistral aos ataques feitos ao Espiritismo | 45$00 | 53$00 |
| **FRANCISCO CÂNDIDO XAVIER (Médium)** | | |
| Agenda Cristã, pelo *Espírito de André Luiz* | 15$00 | |
| Alvorada Cristã, pelo *Espírito de Neio Lúcio*, livro maravilhoso e educativo, para crianças de todas as idades | 18$00 | |
| Boa Nova (quadros evangélicos), ditados pelo *Espírito de Humberto de Campos* | 20$00 | 32$00 |
| A Caminho da Luz, pelo *Espírito de Humberto de Campos* | 25$00 | |
| Caminho, Verdade e Vida, pelo *Espírito de Emmanuel* | 30$00 | |
| Cartilha da Natureza, pelo *Espírito de Casimiro Cunha* | 26$00 | |
| O Consolador, pelo *Espírito de Emmanuel*, resposta a 461 perguntas | 24$00 | 35$00 |
| Crónicas de Além-Túmulo, ditadas pelo *Espírito de Humberto de Campos* | 30$00 | |
| Emmanuel, repertório de ensinamentos cristãos, ditados pelo Espírito de *Emmanuel* | 20$00 | |
| Falando à Terra, colectânea de mensagens de homens célebres brasileiros | 27$00 | 38$00 |
| Há dois mil anos, romance empolgante ditado pelo *Espírito de Emmanuel* (nova edição) | 42$00 | 54$00 |
| 50 Anos Depois, continuação do romance supra, pelo *mesmo autor* | 38$00 | 50$00 |
| Jesus no Lar, pelo *Espírito de Neio Lúcio* | 15$00 | |
| Lázaro Redivivo, pelo *Espírito do irmão X* (Humberto de Campos) | 27$00 | |
| Libertação, pelo *Espírito de André Luiz* | 30$00 | |
| Luz Acima, crónicas pelo *Espírito de Humberto de Campos* | 27$00 | 38$00 |
| Mensageiros (Os), pelo *Espírito de André Luiz* | 34$00 | 46$00 |
| Missionários da Luz, pelo *Espírito de André Luiz*, obra dedicada às pessoas cultas | 38$00 | 50$00 |
| Nosso Lar, pelo *Espírito de André Luiz* | 30$00 | 42$00 |
| No Mundo Maior, pelo *Espírito de André Luiz* | 32$00 | 44$00 |
| Novas Mensagens, do *Espírito de Humberto de Campos* | | 38$00 |
| Obreiros da Vida Eterna, pelo *Espírito de André Luiz* | 40$00 | |
| Pão Nosso, pelo *Espírito de Emmanuel* | 32$00 | |
| Paulo e Estevão, nova edição, pelo *Espírito de Emmanuel* | 50$00 | 64$00 |
| Pontos e Contos, pelo *Irmão X* | 28$00 | |
| Renúncia, romance empolgante e consolador, destinado aos tristes e desesperados, ditado por *Emmanuel* | 50$00 | 62$00 |
| Reportagens de além-túmulo, pelo *Espírito de Humberto de Campos* | 27$00 | 38$00 |
| Volta Bocage, Sonetos pelo *Espírito de Bocage* | 16$00 | |
| Voltei, do *Espírito de Jacob* | 20$00 | |
| **OBRAS DIVERSAS** | | |
| A Abadia dos Beneditinos, romanc mediúnico pelo *Espírito do Conde de Rochester* | 45$00 | |
| Afinal Quem Somos? por *Pedro Granja* | 50$00 | |
| Almas Crucificadas, empolgante romance mediúnico, ditado pelo *Espírito de Vítor Hugo* | 38$00 | |
| António de Pádua, por *Almerindo Martins de Castro* | | 35$00 |
| Almas que Voltam, romance espirita por *Fernando do Ó* | 26$00 | |
| Barqueira do Júcar, romance mediúnico, recebido por *J. F. Colavida* | 28$00 | 40$00 |
| Beijo (O) da Morta, romance mediúnico recebido por *Celestina Arruda Lança* | 22$00 | 34$00 |
| A Casa Assombrada, romance pelo *Dr. Bezerra Meneses* | 30$00 | |
| Chanceler (O) de Ferro, empolgante romance mediúnico ditado pelo *Espírito do Conde de Rochester* | 54$00 | 66$00 |
| Ciência Divina, pelo *Espírito de Jaime Braga*, recebido pelo médium *Doutor Porto Carreiro Neto* | 30$00 | 42$00 |
| Claustro (O), romance realista acerca da vida eclesiástica, por *Manuel Arão* | | 35$00 |
| Conselhos a Meu Filho, (colectânea de ensinamentos morais muito interessantes), pelo *Dr. Inácio Ferreira* | | 15$00 |
| Contribuições para o Espiritismo, por *Alexandre Dias* | 12$00 | |
| Cristianismo (O) do Cristo e o dos Seus Vigários, pelo *Padre Alta* | 45$00 | |
| Cruzada Redentora, romance reencarnacionista de fundo histórico, por *António Lima* | 40$00 | 54$00 |
| Um Caso de Desmaterialização Parcial do Corpo de Um Médium, por *Alexandre Aksakoff* | 26$00 | |
| De Cá e de Lá, estudo comparativo do Espiritsmo com várias religiões, pelo *Dr. Romeu Camargo* | | 35$00 |

*(Continua na 4.ª página de capa)*

**O PREÇO DESTAS OBRAS PODE SER ALTERADO SEM AVISO PRÉVIO**

| | br. | enc. |
|---|---|---|
| Deus para as Criaturas, *mensagens mediúnicas muito interessantes* ..... | 40$00 | |
| Dialética e Metapsíquica, por *Humberto Mariotti* ..... | 26$00 | |
| Do Calvário ao Infinito, grande romance mediúnico, ditado pelo *Espírito de Vitor Hugo* ..... .... | 54$00 | 66$00 |
| Dor Suprema, grande romance mediúnico ditado pelo *Espírito de Vitor Hugo* ..... | 54$00 | |
| Eça de Queiroz Póstumo (Comunicações de Eça de Queiroz ditadas a Fernando de Lacerda) ..... | 20$00 | 32$00 |
| Eleonora, romance espirita por *Codro Palissy* ..... | 42$00 | |
| Elucidações Evangélicas (resumo da obra de Roustaing), pelo *Dr. António Luiz Saião* ..... | 52$00 | 64$00 |
| **Entre dois mundos (romance), por *Antoinette Boudin*** ..... | 20$00 | 32$00 |
| Erros Doutrinários, por *Júlio Abreu Filho* ..... | 18$00 | |
| Espiritismo (O) à luz dos Factos pelo *Dr. Carlos Imbassahy* ..... | 50$00 | 64$00 |
| **Espírito (O) Consolador, pelo *Padre Marchal*** ..... | 32$00 | 45$00 |
| Espiritismo (O) e os Problemas Humanos, por *Deolindo Amorim* ..... | 25$00 | |
| Existência (A) de Deus e a Imortalidade da Alma, por *Adauto Pontes* | 17$00 | |
| Expiação, por *Areolindo Gorjão* ..... | 24$00 | 36$00 |
| **Factos Espiritas, por *William Crookes*** ..... . . | 20$00 | 28$00 |
| Faraó (O) de Mernephtah, romance mediúnico ditado pelo *Espírito do Conde Rochester* ..... | 42$00 | |
| Fazenda (A) Mal Assombrada, romance por *Alexandre Dias* ..... | 20$00 | |
| Fenomenologia Mediúnica, tese de doutoramento, pelo *Dr. O. Emboaba* | 15$00 | |
| Grande (A) Síntese, obra maravilhosa de ciência e filosofia espiritualista, por *Pietro Ubaldi* ..... | | 150$00 |
| Herculanum, romance mediúnico ditado pelo *Espírito do Conde Rochester* ..... | 38$00 | 50$00 |
| Irmãos de Jesus, por *Kruger de Matos* | 10$00 | |
| Jesus Perante a Cristandade, pelo *Espírito de Bittencourt Sampaio* ..... | 20$00 | |
| **Lídia, romance mediúnico, recebido** por *J. Suriñac* ..... | 30$00 | |
| Magnetismo Curativo, por *A. Bué* ... | 38$00 | |
| **Marieta (páginas de duas existências)**, romance medúnico. recebido por *Daniel Artazú* ..... | 32$00 | 44$00 |
| **Martírio (O) dos Suicidas, por *Almerindo Martins de Castro*** ..... | 22$00 | |
| **Memórias de uma alma, romance** mediúnico, recebido por *J. Suriñac* .. | 30$00 | |
| Memórias do Padre Germano, por *Amália Domingo Solér* ..... | 42$00 | 54$00 |
| Mediunidade (A), por *Edgar Armont* | 35$00 | |
| Médiuns e Mediunidades, por *Cairbar Schutel* ..... | 24$00 | |
| Meios (Os) Físicos e Naturais na Profilaxia e Cura, pelo *Dr. Fred Wachsmann* ..... | 35$00 | |
| Na Seara do Mestre, por *Vinicius* ... | 30$00 | |
| Na Sombra e na Luz, grande romance mediúnico, ditado pelo *Espírito de Vitor Hugo* ..... | 36$00 | 48$00 |
| **Nas Pègadas do Mestre, por *Vinicius*** ..... | 30$00 | 42$00 |
| **Nova (A) Luz, ditado mediúnico de crítica a Maeterlinck, por *George Déjean*** .... ..... .... | 20$00 | |
| Nova (A) Revelação, por *A. Connan Doyle*, A conversão espirita do criador de «Sherlok-Holmes» ..... | 20$00 | |
| No Limiar do Etéreo, Estudo da Voz Directa, por *Artur Findlay* ..... | 24$00 | |
| Outro (O) Lado da Vida, por *Carl du Prel* ..... | 24$00 | |
| Para o Alto, Contos e Apólogos espiritas, por *Leopoldo Machado* ..... | 26$00 | |
| Poeira da Estrada, por *Júlio Abreu Filho* ..... | 12$00 | |
| As Profecias de Daniel e o Apocalipse, por *Sir Isaac Newton* ..... | 60$00 | |
| Redenção, romance mediúnico ditado pelo *Espírito de Vitor Hugo* ..... | 36$00 | |
| Região em Litígio entre este mundo e o outro, por *Roberto D. Owen* ... | 45$00 | |
| Reis, Príncipes e Imperadores, casos célebres de psiquismo, por *Almerindo Martins de Castro* ..... | 24$00 | |
| **Roma e o Evangelho**, por *J. Amigó y Pellicer* ..... | 40$00 | 52$00 |
| **Rosário (O) de Coral, pelo *Dr. A. Wylm*, médico neurologista** .... ... | 26$00 | 38$00 |
| Sessões Práticas e Doutrinárias do Espiritismo, por *Aurélio Valente* ..... | 30$00 | |
| Síntese do Novo Testamento, destinada aos estudiosos, por *Minimus* | 25$00 | |
| **Spiritus Maledictus, romance mediúnico recebido por *J. Suriñac*** ..... | 22$00 | |
| Sinal da Vitória, romance ditado pelo *Espírito do Conde Rochester* ..... | 48$00 | |
| Teatro da Mocidade, por *Leopoldo Machado* ..... | 25$00 | |
| Trabalho dos Mortos (O), pelo *Dr. Nogueira de Faria*, 1 grosso volume | | 80$00 |
| Uma (Apenas) Sombra de Mulher, romance espirita por *Fernando do Ó* | 27$00 | |
| Vida (A) Além do Véu, descrições do Além pelo *médium G. Vale Owen* .... | 23$00 | 35$00 |
| Vida (A) no Outro Mundo, por *Cairbar Schutel* ..... | 23$00 | |
| Vida de Jesus, por *António Lima* ..... | 30$00 | |
| **Vingança (A) do Judeu, romance ditado pelo *Espírito do Conde Rochester*** ..... | 46$00 | 58$00 |
| Voz (A) do Antigo Egito, por *F. V. Lorenz*, revelações mediúnicas em egípcio antigo ..... | 20$00 | |
| **Vozes (E as) falaram, novela empolgante**, por *Fernando do Ó* ..... | 30$00 | |

**Os nossos assinantes e os sócios do Centro Espiritualista Luz e Amor têm 15 % de desconto nas nossas edições e 5 % nas restantes obras**

**O PREÇO DESTAS OBRAS PODE SER ALTERADO SEM AVISO PRÉVIO**

VISADO PELA COMISSÃO DE CENSURA

# ESTUDOS PSIQUICOS

*Mensário de Estudos Psíquicos e Neo-espiritualismo Experimental*

**CONTÉM:** Anseio, da **Redacção**; O Alvo da Vida, por **Cyrilo Aleixo**; Princípios Gerais do Espiritismo, por **Deolindo Amorim**; O Mistério dos Médiuns Videntes, por **Pierre Devaux**; Finados, por **José Simões de Matos**; O Carrasco (Capítulo do Livro «Ronda Espiritual» ditado pelo **Espírito de Lia**); Federação Espirita do Paraná; Catálogo de Livros; Meditações Sobre Deus, por **F. R. Van Rybrock**; O Espiritismo não é Ciência Hipotética, por **Henri Regnault**; Em Defesa do Espiritismo, pelo **Coronel Faure da Rosa**; As Forças Superiores do Espírito, por **Leopoldo Machado**; Notícias do Brasil; Aproxima-se o Natal...; Uma Carta de **F. Noronha**; Crónica Mundial, por **Isidoro Duarte Santos**; Notas & Comentários; Noticiário.

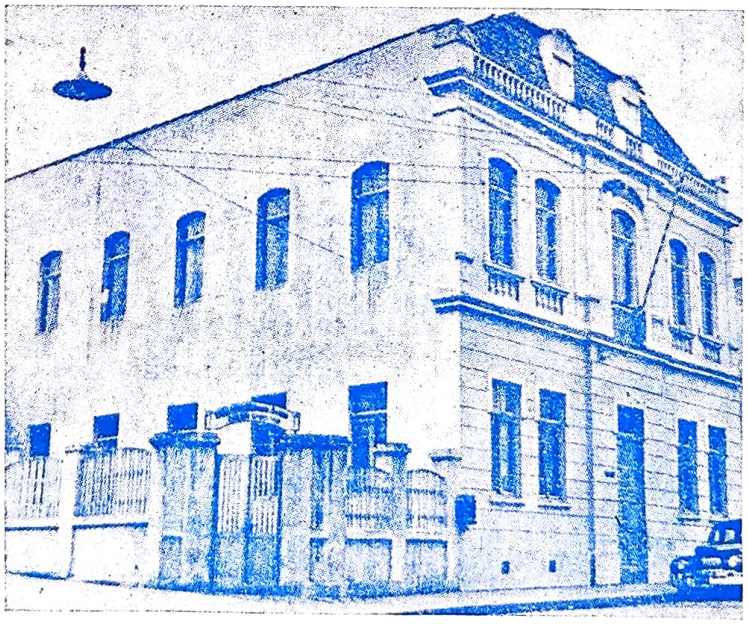

FEDERAÇÃO ESPIRITA DO PARANÁ

*(Ver pág. 334)*

13.º ANO — NOVEMBRO DE 1952 — N.º 11

MARIA G. DUARTE SANTOS
Fundadora e antiga Directora

## REDACTORES — CORRESPONDENTES

| | |
|---|---|
| **Rio de Janeiro** | *Deolindo Amorim* |
| **Nova Iguaçú** | *Leopoldo Machado* |
| **Uberaba** | *Dr. Indcio Ferreira* |
| **Baia** | *Alfredo Miguel* |
| **Porto Alegre** | *Dr. Paulo Hecker* |
| **Gubbio, Itália** | *Dr. Pietro Ubaldi* |
| **Buenos Aires** | *Dr. Luís Postiglioni* |
| **Paris** | *Henri Regnault* |
| **Liège** | *Achille Biquet* |
| **Baurú** | *Nabor da Graça Leite* |
| **México** | *Rufino Juanco* |
| **Rosário** | *Tito Livio Bancescu* |

## REPRESENTANTES NO BRASIL

| | |
|---|---|
| **Rio de Janeiro** | *Dr. José Bittencourt A. Coutinho* |
| **S. Paulo** | *"Alvorada de Uma Nova Era"* |
| **Campos** | *Clóvis Tavares* |
| **Curitiba** | *João Ghignone* |
| **Porto Alegre** | *José Simões de Matos* |
| **Recife** | *Joaquim da Silva Gomes* |
| **Ribeirão Preto** | *Dr. Jaime Monteiro de Barros* |
| **Belo Horizonte** | *Jorge Béranger da Silva* |
| **Maceió** | *Jaime Xavier da Silva* |
| **Fortaleza** | *José Borges dos Santos* |
| **Franca** | *Dr. Angelo Morato* |
| **Cruzeiro** | *José Zácaro Neto* |
| **Passo Fundo** | *Ney Vaz da Silva* |
| **Juiz de Fora** | *Orville Derby Dutra* |
| **Pelotas** | *Dr. Djalma de Matos* |
| **Bajé** | *José Ferreira da Mota* |

**Mário Caeiro Alves — representante em viagem no interior do Brasil**

Os artigos assinados são da responsabilidade dos seus autores ★ Não se devolvem originais, sejam ou não publicados

## ASSINATURAS

Continente (cada série de 6 números, não incluindo as despesas de cobrança), 30$00 — Brasil (12 números), Cr. $60,00 — Colónias (12 números) moeda equivalente a 70$00 — Número avulso 5$00 — Número atrasado, 6$00.

**Orgão do Centro Espiritualista Luz e Amor, de Lisboa, e da Maternidade Casa da Mãe Pobre, do Rio de Janeiro**

## Obras de Ciências Psíquicas e Filosofia Neo-Espiritualista

(em depósito nesta redacção)

| | br. | enc. |
|---|---|---|
| **ALLAN KARDEC** | | |
| A Prece | 10$00 | |
| Espiritismo | 15$00 | |
| O Principiante Espirita | 16$00 | |
| O que é o Espiritismo | 16$00 | |
| O Livro dos Espíritos | 30$00 | 42$00 |
| O livro dos Médiuns | 30$00 | 42$00 |
| O Evangelho Segundo o Espiritismo | | 42$00 |
| O Céu e o Inferno | 32$00 | 44$00 |
| A Génese (nova edição) | 32$00 | 44$00 |
| Obras Póstumas | 30$00 | 42$00 |
| Vade-Mécum Kardequiano | 16$00 | |
| Síntese do Livro dos Espíritos | 12$00 | |
| **LEON DENIS** | | |
| Catecismo Espirita | 12$00 | |
| Cristianismo e Espiritismo | 30$00 | 42$00 |
| O Além e A obrevivência do Ser | 15$00 | |
| Depois da Morte, nova edição | 45$00 | |
| O Problema do Ser e do Destino (nova edição) | 50$00 | 62$00 |
| Joana d'Arc Médium | 40$00 | 52$00 |
| El Problema del Ser e del Destino | 50$00 | |
| No Invisível (nova edição) | 52$00 | |
| **GABRIEL DELANNE** | | |
| O Espiritismo Perante a Ciência | 40$00 | 52$00 |
| O Fenómeno Espirita | 35$00 | |
| A Alma é Imortal | 52$00 | |
| **ERNESTO BOZZANO** | | |
| A Crise da Morte | 23$00 | |
| Enigmas da Psicometria | 27$00 | |
| Animismo ou Espiritismo? | 40$00 | 52$00 |
| Fenómenos Psíquicos no momento da Morte | 35$00 | |

*(Continua na 3.ª página de capa)*

O PREÇO DESTAS OBRAS PODE SER ALTERADO SEM AVISO PRÉVIO

# ESTUDOS PSIQUICOS

*Mensário independente ao serviço do Espiritismo luso-brasileiro*

**Fundadora e antiga Directora — Maria Gonçalves Duarte Santos**

13.º ANO — LISBOA, NOVEMBRO DE 1952 — N.º 11

| Redactor | Director, Editor e Proprietário | Administradora |
|---|---|---|
| **Ramos Pereira** | **Isidoro Duarte Santos** | **Maria Eugénia** |

Redacção e Administração: RUA DO SALITRE, 149-1.º — LISBOA — Telefone 5 6605

Composto e Impresso na EDITORA GRAFICA PORTUGUESA, LDA. — Rua Nova do Loureiro, 20 — Telefone 2 5295 — LISBOA


# ANSEIO

*Nos últimos tempos a ciência tem avançado muito no sector material. A física nuclear dominou o âmbito de alguns cérebros que entrevêem a submissão dos elementos aos desígnios do homem, pois cada descoberta abre novas perspectivas, sempre duvidosas, para não dizer ignoradas, e o caminho que se percorre, aqui se alarga, além se estreita, apresentando escarpas e resvaladouros temerosos. As nações rivalizam nos instrumentos de morte, em ameaças que encobrem o próprio receio de ser invadidas ou subjugadas. O demónio da força exibe a manigância com amigos e inimigos, em palavras untuosas e alvares que mostram tendências indubitáveis. Destroem navios, pulverizam rochedos, provocam maremotos, tudo em ar de mistério, deixando entrever coisa maior, de efeitos mortíferos que suplantam a previsão mais arrojada dos críticos científicos. Discos voadores, bombas atómicas, bombas de hidrogénio fendem o éter ou procuram desagregar as partículas infinitesimais da matéria, em carreira louca que põe à prova a parte menos nobre do espírito humano e traz à superfície os inimigos que em nós se agitam à procura de elementos para seu repasto. E as massas ignaras, ao ouvir falar dessas coisas tenebrosas, criam psicoses de medo que vão contagiando os pacifistas obstinados e os levam à guerra de nervos que tantas vítimas tem causado, pois de entre dez indivíduos, seis morrem de doenças cardíacas, segundo as estatísticas profiláticas. E, todavia, a grande corrente da humanidade deseja a paz virgiliana que dê alegria e trabalho, tem anseios espirituais e emite pensamentos contrários à degladiação dos povos. Se não fosse esse trabalho mental, estamos certos de que o mundo já não existiria como factor de regeneração.*

*Todas as pessoas de bom senso devem engrossar a falange dos «guerreiros da paz», unificando pensamentos, na decisão firme de não deixar perder o mais honroso património que poderíamos conseguir e se encontra na base de todos os empreendimentos salutares que fortalecem a raça e estimulam a confraternização. É o anseio natural dos bons que cultivam a harmonia e se dispõem a auxiliar os necessitados de toda a espécie para que a jornada terrena seja menos fastidiosa.*

*Se compreendêssemos o verdadeiro significado do mentalismo e puséssemos em acção as potências ocultas que em nós exercem efeitos surpreendentes, veríamos quão fácil nos seria modificar o rumo do mundo e desmantelar a máquina de guerra que impede a evolução colectiva! O espírito iniciaria o seu reinado, porque até hoje tem vivido sob tutela, como cidadão de menor idade. O que reina é a matéria com seu cortejo de vaidades, prejudicando o anseio dos missionários que pregam a união das almas sem resultado positivo.*

*Tudo o que se realiza no físico foi plasmado no psíquico e assim a maldade imperante germinou primeiro nos recessos humanos, ali se firmou e criou ambiente. Se em vez de maldade alimentássemos bondade em relação com o anseio de ventura que envolve os seres e os atrai para um poder mais alto, o cenário das nações seria diferente, não haveria barreiras intransponíveis. O homem seria livre, daria as mãos ao semelhante sem curar de raças ou de cores, de religiões ou de políticas. O seu anseio não viveria de ilusões espirituais; seria materializado em bronze para os séculos.*

*Que tristeza assistir ao deflagrar de guerras espantosas, ceifeiras de carne moça que sobem ao monte e descem ao vale, como rastilho indominável!*

*Alimentemos ideias de paz, o maior anseio dos homens bons que suportam a imperfeição dos maus, e pensemos que a felicidade comum está mais na vida simples da ignorância, que na vida complicada da ciência hodierna.*

# O ALVO DA VIDA

A vida terá de facto um alvo que, em nosso próprio interesse, seja necessário conhecer? Mas, não basta saber-se qual a verdadeira finalidade da existência. É necessário caminhar-se para ela com coragem e resolução; de contrário, talvez fosse preferível ignorá-la, pela responsabilidade implícita num conhecimento desprezado.

Errar sem saber que se erra é mais tolerável do que fazê-lo com conhecimento de causa. Por isso, nosso Mestre Jesus-Cristo condensou neste preceito o valor das responsabilidades: «Muito será pedido a quem muito se houver dado». O mérito e o demérito são, pois, dois factores relativos, subordinados sempre ao grau evolutivo de cada um.

É assim que os antropófagos, banqueteando-se com os despojos de seus semelhantes, incorrem em bem pequena falta, em comparação com certos deslizes, aparentemente pequenos, cometidos por quem já é detentor de um certo adiantamento psíquico.

É o caso das crianças, cuja responsabilidade vai aumentando com o seu desenvolvimento.

Em tenra idade, toleram-se-lhes muitas coisas que se lhes não desculparão depois de terem atingido um certo entendimento. Quem não procedesse assim seria mais criança do que elas e mostrar-se-ia de uma lamentável ignorância a esse respeito.

Na humanidade, sujeita também a variadas fases, provenientes do gradual desabrochar das potencialidades divinas, há pessoas que são verdadeiras crianças, traquinas e inexperientes, a quem as leis cósmicas vão ministrando as correcções necessárias, em contraste com outras, cujo progresso anímico as coloca, por assim dizer, numa situação de pessoas esclarecidas e experimentadas, em quem não mais são desculpadas as diabruras de outrora.

Pretender uniformidade de atitudes e responsabilizar idênticamente os habitantes terráqueos seria verdadeira monstruosidade. Era o mesmo que pretender de todos os alunos de um estabelecimento de ensino o mesmo grau de saber ...

Que se diria de um professor que exigisse das primeiras classes os conhecimentos atribuídos às classes mais adiantadas? Assim, também, o mundo não passa de grande escola, compreendendo infinita gradação de valores, pelo que a responsabilidade não pode deixar de ser relativa e condicionada à evolução de cada habitante.

Ora, aqueles que pelo seu desenvolvimento, através de uma longa série de avatares, atingiram certas culminâncias sabem muito bem que o alvo visado pela maioria dos humanos está errado, cumprindo-lhes trabalhar no sentido de mostrar aos segundos a legítima finalidade da existência.

Infelizmente há quem se convença de que a vida carece de qualquer fim e a considere como acidente sombrio entre dois sonos doces e infinitos ... Nesta conformidade, se a essa concepção se aliar um certo atraso moral, a actuação desses pobres míopes será desastrosa e subordinada aos seus instintos animalescos.

Se é por mero acaso que nos encontramos neste mundo e se com o último suspiro tudo termina; e ainda se, a julgar pelas aparências, a justiça divina é um mito, é natural que se procure gozar a vida o melhor possível, sem preocupações de maior. O resto pouco ou nada interessa, porque, sob esse ponto de vista, o que levamos melhor desta vida é o que se come e bebe e goza ...

Alvo errado esse, sem dúvida, responsável por todas as páginas sombrias da história e que é necessário substituir pelo verdadeiro alvo da vida, a fim de deixarmos de ser escravos do sofrimento e nos lançarmos em busca de outros horizontes, prelúdio de existências mais suaves e mais belas.

Qual é então o verdadeiro fim da vida? Como deverá proceder um lavrador, quanto aos terrenos que tem a seu cargo? Baseado nas experiências das sementeiras anteriores, melhorará quanto possível a produção, trabalhando afincadamente no sentido de obter colheitas cada vez mais abundantes.

Lavradores que somos de nossa própria alma, em cada estágio planetário também, aproveitando as inúmeras experiências anteriores, que tão caro nos custaram, devemos melhorar o mais possível a presente actuação, a fim de que no futuro possamos colher mais

e melhor. E assim como os arroteadores do humo são forçados a colher os mediocres frutos a que fizeram jus, assim nós, igualmente, devemos colher com resignação, em cada existência, os resultados do nosso comportamento de outrora, procurando melhorar-nos incessantemente, em nosso próprio interesse.

Eis a nossa sagrada finalidade: colher com paciência e semear com cuidado.

Nas vicissitudes da vida, nos males físicos e morais, em tudo, enfim, que nos faz sofrer, se encontram os efeitos de causas mais ou menos remotas, de que, em nossa leviandade e cegueira, somos os únicos responsáveis. Nada de blasfémias nem revoltas contra as naturais reacções das leis divinas, eternas e imutáveis.

O ser hominal, em sua pequenez, revolta-se contra tudo que o faz sofrer, perdendo baldadamente tempo e energia, qual ave enclausurada, lançando-se desesperadamente contra as grades da prisão. Melhor fora calar-se e atender à voz amiga, que, através das suas dores, procura ser-nos útil, tentando desviar-nos dos erros do passado.

Arroteador algum seria capaz de lançar de novo à terra as mesmas sementes que já lhe proporcionaram colheitas de inferior qualidade, mas, bem pelo contrário, com os olhos postos nos prejuízos sofridos, não hesita em pô-las de lado, lançando mão das que lhe possam garantir maior e mais real valor.

Mas o homem, no geral, limita-se a carpir as desditas, verdadeiras calamidades para seus olhos turvos nas ilusões do mundo, sem se aperceber do valor que elas encerram — o valor das experiências.

E assim, em vez de remontar às causas, geme e sofre sobre os seus efeitos, pondo em acção causas semelhantes, que a seu tempo o farão sofrer novamente, prolongando o império da dor por tempo indefinido, até se resolver a abrir os olhos e a deixar de trabalhar em seu próprio prejuízo.

Tais são os que desconhecem o alvo da vida, ou que, conhecendo-o, são ainda mais de deplorar, por não terem a coragem precisa para respeitá-lo.

Todos os seres foram criados para a felicidade, mas pretender alcançá-la no curto espaço de tempo compreendido entre o berço e o túmulo é pretender simplesmente o impossível.

É, sem dúvida, bem legítima em todos nós esta avidez de felicidade, mas muito se ilude quem, a todo o custo, procura alcançá-la neste mundo, em vãs e loucas correrias, indiferente aos encontrões e atropelos de toda a ordem, quais dementes em busca do intangível ...

É que a bem-aventurança tem de ser ganha paulatinamente, como quem se abalança a uma conquista que só mediante uma série de tentativas poderá ser conseguida. De contrário, só decepções virão coroar o absurdo da nossa pretensão.

A felicidade absoluta alcandora-se nos cumes da evolução e só através de muitas jornadas poderemos alcançá-la totalmente. Cada existência é um degrau nessa escalada magnífica e cada um de nós poderá galgá-lo ou ficar mais ou menos estacionado por tempo indefinido.

# POR CYRILO ALEIXO

Uma coisa é impossível: vencê-los todos duma só vez. Um degrau hoje, outro amanhã e assim sucessivamente, sem esperarmos encontrar neles aquilo que só no alto reside e nos será outorgado quando atingirmos o último desta série, que se nos afigura sem fim.

Cada vida planetária deve ser uma arrancada para a frente e para o alto, sem a ilusão de nela irmos encontrar o prémio final do nosso trabalho.

É notória a tendência de maldizer o sofrimento e de esperar dias desanuviados e isentos de amargor.

Devemos então entronizá-la, dar-lhe foros de deus omnipotente, senhora absoluta dos nossos destinos?

Nada de confusões. A questão é bem simples e clara.

Só reinará como soberana a dor que elegermos. Nada mais. Não há, portanto, imposição de qualquer ordem, porque somos livres e não autómatos, agindo por conta alheia. Uma vez, porém, que por ela chamamos, acorre, pressurosa, ao nosso apelo, ficando-se desde então sob a sua dependência.

Maldizer a dor é maldizer-nos a nós próprios, é lavrarmos a nossa própria sentença. Por isso, em vez de pueris queixumes, tenhamos a hombridade de aceitá-la como cláusula

inevitável, dispensando no futuro o concurso de elemento tão pouco agradável.

O sofrimento não é, pois, indispensável, mas antes o complemento natural da ignorância e da inconsciência de cada um.

Perguntar porque sofremos corresponde a perguntar porque pecamos, e o pecar não é mais do que a infracção de leis cósmicas que tudo regem.

Se o regulamento divino estivesse bem patente ao nosso ser objectivo, tornar-se-ia mais ou menos fácil a sua observância; mas, dada a sua natureza intrínseca e subjectiva, só gradualmente nos vai sendo revelado, à medida que o nosso desenvolvimento psíquico nos assegura os métodos introspectivos de fazê-lo.

Somos regulados por um acervo de normas impostas de toda a eternidade pelo Incriado, cuja finalidade é encaminhar-nos para um estado de eterna e infinita felicidade. A dor tem proliferado neste globo, por o terreno ser assaz propício, preparado desde tempos imemoriais pela nossa ignorância e só desaparecerá quando deixarmos de atentar contra a suprema harmonia do Universo.

Quando esta verdade for aceite e compreendida, ninguém procurará conscientemente sujeitar-se a futuras misérias, mas antes nos esforçaremos por respeitar estritamente as leis divinas conhecidas num dado estado evolutivo e diligenciar descobrir outras que ràpidamente nos impulsionem.

À desolada noite da lágrima e do desespero suceder-se-á uma aurora de suaves claridades, precursora da paz e da harmonia que hão-de envolver este orbe sofredor.

O fim dos seres criados é tão glorioso, tão imponente, que todas as amarguras passadas nos parecerão insignificantes e as maiores preocupações e tormentos que agora nos avassalam nos farão sorrir. Mas, nada de ilusões. Esta ânsia de felicidade, inerente a todos os seres, faz de nós uns insatisfeitos, arrastando-nos sempre para a frente, em busca de novas sensações, porque é mister que nenhuma delas nos satisfaça plenamente, de contrário, ficaríamos estacionários, sem atingir as culminâncias que coroam a nossa arrancada multimilenária.

Muitas vezes, ilusões efémeras dão-nos a impressão de alcançar uma felicidade completa, mas breve o espírito—esse peregrino de Deus — volta à insatisfação habitual, lançando-se em novas buscas, qual abelha agitada, de corolo em corola, sempre insatisfeita...

Não sejamos apressados, pois temos por nós a eternidade e não nos iludamos com falsas miragens, visto não podermos encontrar nas vidas planetárias o que só através das mesmas será adquirido.

Quais romeiros em demanda de novas paragens, as vidas sucessivas não passam de jornada indispensável à obtenção da nossa finalidade.

Cada existência é, portanto, um meio e não um fim e quando enfrentarmos todos os nossos trabalhos e vicissitudes segundo aquela verdade, o sofrimento tomará outro aspecto, qual aguilhão, cujo fim é reconduzir-nos ao seio do Absoluto.

Seria possível fazermos esse percurso com a ausência total do sofrimento?

Se a dor é o resultado da violação da harmonia universal, parece que bastaria sabermos respeitar as suas leis, para evitarmos definitivamente o sofrimento. Isso, porém, é pràticamente impossível, porque é só de experiência em experiência que delas vamos tomando conhecimento, embora à medida que a evolução se acelera, possamos, por intuição, evitar muitos desvios, sem se passar pelo cadinho das provas redentoras.

Deus está presente no Universo através de suas leis, eternas e imutáveis, para que o equilíbrio seja perpètuamente assegurado.

A cada transgressão segue-se sempre uma reacção igual e contrária, para que a harmonia não seja alterada. Surge então a dor, a cujo domínio procuramos fugir, o que, mais cedo ou mais tarde, nos leva a afastar-nos das faltas praticadas, restabelecendo-se assim o equilíbrio cósmico.

Abençoado o sofrimento, esse guia seguro, cuja finalidade consiste em reconduzir ao bom caminho todos os transviados!

Quem observar imparcialmente o mundo de nossos dias, não deixará de sentir cada vez mais próximas e mais nítidas, as fortes reacções dos princípios divinos, há muito espezinhados, numa extensa série de violações de toda a ordem, qual adaga fatal sobre a cabeça dum condenado.

O «ajuste de contas» aproxima-se ràpidamente, pois é mister que o equilíbrio se restabeleça, assim o exige a harmonia universal e a próxima civilização do terceiro milénio.

Ninguém sofre pelos pecados de outrem e como todos somos mais ou menos cúmplices dessas faltas de longa data, teremos de sofrer as respectivas sanções.

O mundo moral aguarda o homem amadurecido nas duras lutas planetárias, a fim de outorgar-lhe todos os seus tesouros e elevá-lo da condição humana à condição angélica.

# Princípios Gerais do Espiritismo

## Resumo dos estudos doutrinários relativos ao 1.º Ciclo de 1950 (Janeiro a Março) do Centro Espirita 15 de Abril

Por DEOLINDO AMORIM
Correspondente no Rio de Janeiro

**FONTES BÁSICAS:**

*O Livro dos Espíritos*
*O Livro dos Médiuns*
*Génesis*
*O Evangelho Segundo o Espiritismo*

**INTRODUÇÃO** — No período anterior (1949) estudámos resumidamente a História da Filosofia. Já vimos, assim, como nasceram e se desenvolveram as doutrinas filosóficas. Tendo-se a noção do que é Filosofia, compreende-se melhor a parte filosófica do Espiritismo. Em que consiste a parte filosófica do Espiritismo? Na explicação das causas, do *porquê* dos fenómenos e suas consequências morais. Quando se tem a ideia geral do que é Filosofia, pode-se interpretar a parte filosófica do Espiritismo.

Assim, pois, a parte filosófica do Espiritismo abrange a questão da causa, da origem do espírito, como a origem do Universo e, finalmente, as consequências morais de tais indagações. Toda doutrina tem os seus princípios gerais. Quando se inicia o estudo de uma doutrina, logo se pergunta: quais são os princípios gerais ou princípios básicos desta doutrina? Então, para estudar o Espiritismo, convém saber, de antemão, quais são os seus princípios fundamentais. Os princípios básicos ou fundamentais caracterizam as doutrinas. O Espiritismo tem estes princípios básicos:

*Imortalidade da alma*
*Reencarnação*
*Existência de Deus.*

Pelo enunciado destes princípios, qualquer pessoa que não conheça o Espiritismo, já sabe que está lidando ou vai lidar com uma doutrina *imortalista, reencarnacionista e deísta.* Tem-se aí a ideia geral da doutrina.

Antes de entrarmos no problema da reencarnação e suas consequências, devemos tratar do elemento mais positivo: a alma. Isto significa partir do mais próximo para o mais distante, do conhecido para o desconhecido. É questão de método.

**MÉTODO** — Todo estudo regular exige método. Metodizar é pôr em ordem, organizar plano de trabalho para chegar a um objectivo. O estudo feito a esmo não é estudo metódico. Nos estudos filosóficos há dois métodos a seguir: *o que parte do todo para as divisões e o que parte de cada divisão para o todo.* Chamam-se estes métodos: sintéticos e analíticos. Isto quer dizer, por outras palavras, o seguinte: ou nós começamos a estudar o conjunto e, depois, estudamos cada uma das partes, ou começamos pelas partes, separadamente, para chegarmos ao todo, ao conjunto. Método, portanto, é o caminho que se segue, em qualquer género de estudo, para chegar a um fim. Há métodos gerais e universais (sintético e analítico) e há métodos particulares, aplicados a determinadas ciências. Qual o método que convém ao Espiritismo, quando estudamos os princípios gerais desta doutrina?

Vejamos o que ensina Kardec. Diz ele, no *Livro dos Médiuns,* cap. III, que, antes de querermos fazer alguém *espirita,* devemos fazer esse alguém espiritualista. Que significa isto? Que devemos, antes de tudo, demonstrar o princípio da imortalidade da alma, para que, depois, possamos falar melhor acerca das consequências da imortalidade: reencarnação, etc. Se o indivíduo não admite a simples existência da alma, muito menos poderá admitir a reencarnação, que é uma consequência da imortalidade. Então, como devemos começar o estudo dos princípios básicos do Espiritismo? Pela alma, que é o primeiro ponto, o alicerce da doutrina. Do problema da alma é que passamos para os outros problemas: reencarnação, justiça divina, comunicação dos espíritos, etc. Todas estas questões dependem da primeira questão: Existe a alma?

Não é lógico dizer a um indivíduo que a alma se manifesta aos vivos, que a alma reencarna, que a alma continua a ter responsabilidade depois da *morte,* etc, quando ele não sabe se existe a alma. Logo, o ponto de partida, pelo método indutivo ou *a posteriori* é a alma, porque só se compreende a lógica da reencarnação, que é a base filosófica da doutrina espirita, admitindo a existência da alma. Temos, portanto, o primeiro princípio básico do Espiritismo: *a existência da alma.*

**CONCEITO DE ALMA** — Antes de se falar acerca da sobrevivência ou imortalidade da alma, torna-se indispensável fixar o conceito da alma. Que é alma? Para nós, que acreditamos na vida espiritual, alma é uma coisa; para o panteísta, é outra coisa; para o positivista, o conceito de alma é muito diferente. Precisamos, pois, deixar bem claro qual é o conceito de alma, segundo o Espiritismo. Desde que nos entendamos, inicialmente, sobre este ponto, podemos falar, depois, da imortalidade da alma, sua individualidade, reencarnação, etc. Antes de tudo, porém, precisamos deixar bem claro o que é que nós, espiritas, entendemos por alma. Há palavras de sentido muito amplo, e por isso podem ser empregadas com significados diferentes. A palavra alma, por exemplo, tem muitas aplicações. Para nós, porém, alma é o princípio inteligente e imortal da criatura humana. É

indispensável ler a Introdução do *Livro dos Espíritos*, porque Allan Kardec, com espírito didático, deixa bem claro o que é *alma* e o que é *princípio vital*, duas noções distintas, que se não confundem. («Livro dos Espíritos» cap. IV parte I e cap. II parte II).

Sabe-se que a palavra alma vem do latim: *anima*. Nem todos, porém, empregam esta palavra no sentido em que nós a empregamos. Para alguma escola e doutrinas, alma quer dizer simplesmente aquilo que dá vida orgânica aos seres. A função da alma, segundo esta definição, é simplesmente *animar*, dar vida, mas é preciso notar que nem todo ser *animado* tem alma ou espírito inteligente, consciente, responsável. Para nós, alma quer dizer o princípio que subsiste à decomposição do corpo, e este princípio é inteligente, o que equivale a dizer que a alma é responsável, tem consciência.

O princípio vital, que sai do fluido cósmico universal, sim, é comum a todos os seres, e não é individualizado. Mas a alma, o elemento espiritual do homem, não se confunde com o princípio vital. Que é princípio vital? O princípio de vida orgânica de todos os seres vivos. O vegetal vive pela acção do princípio vital, mas o princípio vital não é inteligente, não é responsável, não tem sensibilidade moral, porque é apenas parte do fluido universal. A alma, porém, é responsável e, sobretudo, tem duas características pelas quais se distingue do princípio vital: a individualidade e a unidade. Que quer dizer isto? Que a alma do indivíduo é sempre a mesma, no tempo e no espaço (individualidade); que a alma não se fracciona, conserva-se indivisível (unidade). Os conceitos de alma e espírito (sinónimos) estão muito bem esclarecidos, como já foi dito, na Introdução do *Livro dos Espíritos*. Podemos, agora, passar para o 1.º princípio básico do Espiritismo: — *a imortalidade da alma* — uma vez que já explicámos sobre o significado que tem, à luz da doutrina espírita, a palavra alma. Estamos partindo, como se vê, do particular para o geral, do que está mais perto para o que está mais longe, isto é, da alma para as consequências da imortalidade da alma. Isto significa, por outras palavras, abrir o caminho para podermos entrar no terreno filosófico do Espiritismo. Este método é aconselhado por Allan Kardec (*Génesis* cap. I n.º 14 e *Livro dos Médiuns* cap. n.º 1). Isto vem a ser, em Filosofia, raciocinar por indução, porque o método indutivo é o que começa pelas partes para chegar ao conjunto. O Espiritismo é um conjunto, e estamos a começar justamente pelas partes.

IMORTALIDADE DA ALMA — Temos inicialmente três questões:

a) — *Saber o que é alma.*

b) — *Saber se a alma é imortal, isto é, se continua a viver depois da morte do corpo.*

c) — *Saber quais as consequências da imortalidade da alma no problema religioso, na concepção do mundo, na vida particular do indivíduo.*

Quanto à 1.ª questão, nada temos a acrescentar, porque já tornámos claro, com base no *Livro dos Espíritos*, o que é alma, para nós, espiritas. Passemos, pois, à segunda questão: *o Espiritismo é uma doutrina imortalista, porque AFIRMA a imortalidade da alma.*

Sempre que tiver de examinar este ponto da doutrina, é indispensável confrontar o cap. IV do «*Livro dos Espíritos*» com o cap. X de *Génesis* de Allan Kardec. Três são as mais conhecidas concepções de alma:

a) — *Princípio da vida orgânica* (Materialismo)

b) — *Parte da alma universal* (Panteísmo)

c) — *Elemento independente do corpo* (Espiritualismo).

(Convém notar, a propósito, a diferença entre *Espiritualismo* e *Espiritismo*, na introdução do *Livro dos Espíritos*).

São as seguintes as características da alma:

a) individualidade (a alma de um indivíduo é sempre a mesma, e não, outra alma).

b) indivisibilidade (a alma não se divide).

c) independência (a alma não se modifica nem desaparece com as transformações da matéria).

Temos aí o 1.º ponto: existência da alma. Todas as doutrinas espiritualistas afirmam este princípio. Mas nem todas vão além da existência da alma. A diferença entre o *Espiritismo*, que é uma doutrina espiritualista por natureza, e as doutrinas espiritualistas, está neste ponto: outras doutrinas, embora espiritualistas, porque aceitam a existência da alma, não aceitam a comunicação dos espíritos nem admitem a reencarnação. O *Espiritismo* vai além de tais doutrinas, justamente porque afirma a comunicação dos espíritos e a reencarnação.

Do 1.º ponto (existência da alma) teremos de passar para o 2.º: imortalidade da alma. Mas esta parte será estudada no 2.º ciclo de estudos, quando tivermos de tratar da fenomenologia espirita. Os fenómenos espiritas provam experimentalmente a imortalidade da alma. Isto não impede, porém, que dediquemos algum tempo aos atributos da alma. A alma humana tem atributos próprios. Que quer dizer atributo? Aquilo que é inerente, isto é, que pertence intimamente à natureza de um ser. Quais são os atributos da alma? Inteligência, livre-arbítrio, unidade.

Referência: *Evangelho segundo o Espiritismo*, cap. I, n.º 5: *Livro dos Espíritos*, Cap. 1-2.ª parte, n.º 77; *Génesis*, cap. IX, n.º 1.

Se a alma tem estes atributos, sendo o primeiro deles a inteligência, é claro que ela não se formou por si mesma: tem origem em alguma coisa. Nenhuma coisa tem origem em si mesma. A inteligência e o livre arbítrio para seguir o caminho do bem ou do mal, por exemplo, são atributos que não podem ser comuns a todos os seres. Logo, a alma, por seus artibutos, distingue-se do princípio vital. A alma não tirou tais atributos de si mesma. Há, portanto, uma fonte inteligente. A fonte está fora da alma: DEUS.

Quanto à origem da alma, há diversas correntes. Vejamos apenas três:

1.ª *Geracionismo* — a alma é gerada com o embrião do corpo. A alma e o corpo nascem na mesma ocasião.

2.ª *Criacionismo* — a alma foi criada por Deus e introduzida no corpo, no estado embrionário. (Esta doutrina é quase idêntica à 1.ª).

3.ª *Preexistência* — a alma é anterior ao corpo. Platão aceitou a doutrina preexistencialista. Os essênios também admitiram a existência da alma antes do corpo. (Ver, a respeito dos essênios, a Introdução do *Evangelho segundo o Espiritismo*).

O Espiritismo, como se vê, despreza as outras teorias e esposa a doutrina da preexistência da alma. Se a alma fosse gerada com o corpo, como

querem os geracionistas, cairia a responsabilidade após a morte. Ora, um dos pontos fundamentais da parte filosófica do Espiritismo é, justamente, a continuação da responsabilidade da alma (espírito) após a morte. O Espiritismo afirma, portanto, a preexistência da alma, isto é, a tese de que a *alma é anterior ao corpo*. Como explicar as consequências deste princípio? Pela reencarnação.

Temos aí o 3.º princípio básico do Espiritismo: a reencarnação. (Cabe aqui uma informação: a palavra ESPIRITISMO foi criada por Allan Kardec, e quem o diz é ele próprio, segundo «Obras Postumas», parte final; há espiritas na Inglaterra, Estados Unidos, etc., que não aceitam a reencarnação; a codificação de Kardec, porém, sustenta a tese da reencarnação).

A teoria da preexistência não pode ser compreendida sem a reencarnação.

Convém, pois, consultar os seguintes pontos da doutrina: *Livro dos Espíritos*, Cap. VI, n.º 392; cap. VI, n.º 303, e cap. VII. Deve-se confrontar, por exemplo, o Cap. II, parte II do *Livro dos Espíritos*, com cap. XI, n.os 2-6 de Génesis, de Allan Kardec, e o cap. V, n.º 6 e seguintes de *O Evangelho Segundo o Espiritismo*. A tese reencarnacionista ou palingenésica explica a existência de conhecimentos inatos sem destruir, contudo, um dos pontos básicos do Espiritismo: o esquecimento do passado, em virtude da influência da matéria sobre o espírito. A reencarnação ou doutrina das vidas sucessivas, tem, também, os nomes de *palingenesia* e *palingénese*, segundo as preferências de alguns autores, inclusive Gustave Geley. Mas a doutrina palingenésica não é outra coisa senão a reencarnação, uma vez que a palavra é formada de *palin* (de novo, novamente) e *génese* (nascimento, origem), de acordo com a sua etimologia. Aceitou-se, na antiguidade, a reencarnação, também, com o nome de *metempsicose*, mas a metempsicose não se harmoniza com o Espiritismo. (*Livros dos Espíritos*, parte II, cap. X).

Os partidários da metempsicose admitiam a reencarnação do espírito em corpo de animal, como castigo, segundo o grau de inferioridade. O Espiritismo veio demonstrar que a reencarnação não pode ser aceita sob tal aspecto, porque seria a negação de um princípio lógico: a tendência do espírito é evolver, e não retroceder. Além de tudo, a natureza animal não é idêntica à natureza humana, em determinados sentidos, e por isso o espírito de uma criatura humana jamais poderia voltar à terra em corpo de animal. A reencarnação é um processo de aperfeiçoamento, porque em cada existência ou nova encarnação tem o espírito mais uma oportunidade de melhorar o seu estado moral e adquirir mais conhecimento.

Torna-se necessário, senão indispensável, distinguir a reencarnação da ressurreição. O Espiritismo não admite a ressurreição da carne, do mesmo corpo, porque tal suposição é anti-científica, mas a doutrina aceita, sim, a reencarnação do espírito, isto é, a volta do espírito à terra, em novos corpos. Daí a doutrina da preexistência, já citada anteriormente. (Ver *O Evangelho Segundo o Espiritismo*).

Podemos concluir que a doutrina reencarnacionista, base filosófica da Codificação de Allan Kardec, tem consequência tanto na vida individual, como na vida colectiva, o que quer dizer, portanto, no indivíduo e no grupo.

A reencarnação, no campo individual, tem as seguintes consequências:

a) — aperfeiçoamento moral;

b) — progressividade do espírito;

c) — compreensão da justiça divina segundo a lei de causa e efeito, o que faz desaparecer, em primeiro lugar, o medo de Deus e, em segundo lugar, a ideia de *azar, má sorte, castigo de Deus*.

d) — fortalecimento da crença em Deus, porque a principal consequência da reencarnação é destruir o ateísmo.

A reencarnação, no campo social, tem, principalmente, as seguintes consequências:

a) — explicação das desigualdades sociais;

b) — destruição do preconceito de cor ou de raça, porque não é possível conciliar a doutrina reencarnacionista com tal preconceito;

c) — desenvolvimento do espírito de fraternidade humana, uma vez que, não havendo preconceitos de cor, a teoria reencarnacionista predispõe as criaturas a se amarem como irmãos, segundo a recomendação evangélica: «Amai-vos uns aos outros».

CONCLUSÃO — Nosso 1.º ciclo de estudos (Janeiro a Março de 1950) trata apenas, como já foi dito, dos princípios gerais do Espiritismo, para que se possa formar ideia inicial desta doutrina. Assim, pois, o desdobramento destes pontos ficará para outros ciclos de estudos. Encerramos esta parte com as seguintes proposições:

I — O Espiritismo é espiritualista, porque a sua doutrina tem por base a existência do espírito;

II — O Espiritismo é imortalista (decorrência da 1.ª proposição), porque afirma a imortalidade do espírito depois da morte;

III — O Espiritismo é reencarnacionista, porque, além de sustentar, como princípio, que o espírito continua a viver depois da *morte*, afirma que o espírito reencarna, isto é, volta à terra, quantas vezes se torne necessário;

IV — O Espiritismo, finalmente, apoia-se na existência de Deus sem admitir céu, inferno e purgatório, uma vez que a reencarnação destrói lògicamente a crença no «pecado original» e nas penas eternas, assim como na vida eternamente angelical, desde que o trabalho é lei universal, na vida material como na vida espiritual.

Temos aí os princípios gerais do Espiritismo. Qualquer neófito, portanto, antes de começar a fazer estudos regulares, já pode ter o que se chama visão de conjunto. Foi este, finalmente, o objectivo do 1.º ciclo de estudos de 1950. O 2.º ciclo compreenderá a *fenomenologia espirita*.


## "DO PAÍS DA LUZ"

**de Fernando de Lacerda**

*Finalmente, chegou a obra há tanto tempo ansiada, em quatro elegantes volumes, nos quais os maiores escritores portugueses se fazem identificar em maravilhosas comunicações devidas à mediunidade célebre de Fernando de Lacerda!*

*Eça de Queirós, Camilo, Júlio Dinis, Herculano, João de Deus, Pinheiro Chagas, Antero do Quental, Almeida Garrett, Fialho de Almeida e tantos outros, ali fulguram com seus testemunhos convincentes!*

**Preço da colecção brochada ..... 150$00**

# O Mistério dos Médiuns Videntes

Por PIERRE DEVAUX

Uma grande dificuldade no estudo do supranormal consiste no natural cepticismo das pessoas que pela primeira vez observam estes fenómenos. Nem só por os fenómenos de vidência, xenoglossia e telecinesia serem inabituais, mas também por ser do conhecimento público que certos «metapsiquistas» dos mais conhecidos são mistificadores sem escrúpulos.

Incredulidade, fraude e credulidade exagerada são os três escolhos entre os quais é preciso trabalhar, e isto justifica a pitoresca máxima do Dr. Orty:

«Necessitamos de um apoio não só científico, mas também judicioso».

O Espiritismo estudou com perseverança os factos supranormais, mas dando-lhes, sistemàticamente, uma explicação sobrenatural. Um medium levanta um objecto? A causa foi um espírito. Um vidente relata factos desconhecidos? É porque um espírito o elucida, e assim sucessivamente...

Se se deve, segundo a célebre frase, «aproveitar todas as atitudes intelectuais», seja qual for o assunto em causa, não é justo condenar a priori a hipótese espirita ... e muito menos quando milhares de indivíduos, entristecidos por terem perdido seres amados, se alegram, comunicando ou julgando que comunicam com eles por intermédio de mesas falantes, pranchetas, etc.

Se fosse possível comunicar com o oceano onde após a morte mergulham todos os seres! Se nessas portas de aço de que fala Maeterlinck existisse uma ligeira frincha onde mal coubesse um cabelo, seria um crime fechá-la sob pretexto científico. Por isso os espiritas são merecedores da nossa simpatia, ainda que não creiamos nos seus princípios.

De qualquer modo devemos concordar que há outra atitude intelectual mais adequada ao rigoroso método experimental: dar a conhecer os factos, sem pretender explicá-los.

Assim, entraremos hoje num assunto menos espectacular, mas não menos interessante, do supranormal: a metagnomia ou vidência.

### MILHÕES DE VIDENTES

Não é exagero afirmar que dos dois bilhões de habitantes que comporta o nosso planeta, apenas metade se servem da inteligência. Os restantes vivem e pensam segundo diferentes métodos e a nossa lógica europeia parece-lhes tão pueril como um jogo malabar.

O Dr. Osty relata a seguinte aventura ocorrida com o Dr. Cipriani, do Museu Antropológico de Florença:

Uma vez este explorador matou 4 búfalos junto de um pântano africano. Como os carregadores eram poucos para levar ou esquartejar os animais, ordenou-lhes que procurassem reforços na aldeia mais próxima, ficando em sua companhia apenas um ou dois homens. Pouco tempo depois apareceu um grupo de indígenas, vindo de direcção oposta àquela por onde os seus tinham seguido. Este grupo era chefiado por um feiticeiro, cujo aspecto correspondia em absoluto à ideia que se faz destes indivíduos.

— Vimos ajudar-vos a transportar os animais que mataste — disse este a Cipriani.

— Como o soubeste?—perguntou o explorador.

— Disse-me o meu gris-gris. E apontou para um pequeno instrumento de bambu.

— Que é que eu matei?

— Quatro búfalos, dois machos e duas fêmeas, uma delas pejada.

E de facto assim fora. Cipriani adquiriu o curioso objecto, trocando-o por um búfalo. Mais tarde entregou-o ao Dr. Osty, que, por sua vez, o fez chegar ao Instituto Metapsíquico de Paris. Seria exagero dizer que o seu aspecto era imponente. Era um simples tubo de madeira com uma rolha da mesma espécie. Quando o friccionavam emitia um ruído especial e sempre que o feiticeiro o aproximava do ouvido, percebia vocábulos imprecisos, cada vez mais nítidos, que lhe revelavam factos desconhecidos. Não se trata de vidência, mas de audiência.

*

Isto leva-nos ao estudo dos meios materiais de conhecimento metagnómico, que constituem importante capítulo do

sobrenatural. Estes meios são clássicos e, à primeira vista, de uma simplicidade desconcertante: espelho indiano (bola de cristal), lâmina de «taro» (carta especial com que os ciganos lêem a sina), borras de café, água ou areia, pontos da geomancia, manchas de tinta e muitos mais. A forma clássica do espelho indiano é uma esfera de vidro transparente colocada sobre fundo negro e com iluminação lateral. Fixando-a, o vidente vê pouco a pouco formarem-se as imagens que o elucidam. Seria tolice acreditar que estas imagens informam pura e simplesmente sobre o que se deseja conhecer. Uma das grandes dificuldades é a informação ser dada quase sempre por símbolos; uma cruz ou um cipreste podem indicar morte, o que não impede que outras vezes a informação seja objectiva.

A geomancia, como o próprio nome indica, praticava-se antigamente espalhando um pouco de terra, areia ou água em superfícies planas. O vidente obtinha a informação, observando os desenhos que se formavam. Este processo é semelhante ao da adivinhação pelas borras de café, as quais, ao serem espalhadas, originam desenhos que alimentam a imaginação do vidente. O método das manchas de tinta é o mais praticável em casa. Num papel espalham-se pingos de tinta vermelha. Os desenhos simétricos que se obtenham dobrando o papel pelo meio interpretam-se com ajuda de um dicionário especial.

Mais simples é a geomancia por meio de pontos. Basta lápis, papel e um dicionário interpretativo. Com o espírito concentrado no que se deseja conhecer, fazem-se no papel 16 linhas de pontos ou traços. Em seguida verifica-se a paridade de cada linha: as que têm número ímpar de traços (ou pontos) valem 1 ponto, enquanto as de número par valem 2 pontos. Combinam-se os resultados segundo as figuras codificadas desde a mais remota antiguidade: a Via, o Branco, a Fortuna Maior, donde se deduzem os resultados. É o método mais cómodo, ainda que o seu automatismo o torne duvidoso.

São muito diferentes as interpretações que um profano e um vidente dão a um traço geomântico.

Isto explica como o «taro» — jogo de cartas adivinhatórias — ou mesmo uma simples carta de jogar dão premonições assombrosas, quando nas mãos de um grande intuitivo. A origem das figuras do «taro» remonta à antiguidade.

*

Milhares de pessoas, principalmente mulheres, deixam-se guiar por intuições, simpatias, etc., que não são apenas formas de vidência. São «as razões do coração que a razão não conhece», de que fala Pascal.

Do estudo da biografia dos grandes videntes, tais como Forthuny ou a senhora Laplace, deduz-se que entre essas intuições e a grande vidência há apenas uma diferença de gradação. Vejamos agora como o vidente pode ser utilizado na investigação policial. O caso não é virgem, pois as polícias checoslovaca, americana e polaca recorrem muitas vezes a metagnomos.

O célebre medium engenheiro Ossowiecki reside em Varsóvia, onde as suas qualidades de vidente são muito conhecidas. Foi cometido um roubo na Caixa Económica desta cidade e três empregadas responsáveis pelo depósito roubado foram despedidas. Uma delas lembrou-se de expor o caso a Ossowiecki e pedir-lhe auxílio. Este, com conhecimento da polícia e da Direcção da Caixa, foi ao local do roubo. (Faremos agora a nossa primeira observação: a vidência não dá uma visão clara do facto desconhecido, por isso o médium necessita de certas informações). Ossowiscki foi junto da estante onde tinham estado as acções roubadas ... (segunda observação: quem assista a uma sessão de vidência no Instituto Metapsíquico pode verificar como um médium, tocando objectos, relata factos desconhecidos, relacionados com eles). Mas voltemos ao relato. Ossowiecki ainda não tinha tocado na estante, quando disse:

— Vejo... vejo uma cena... Um homem entra neste compartimento. Mexe nos papéis ali guardados, deixa uns, toma outros e retira-se sem dificuldade. Deve ser um empregado. Vejo-o. Se o encontrar reconheço-o.

No dia seguinte o médium passeia pelos escritórios como se fosse um visitante. Reconhece o culpado. Este, depois de interrogado, confessa a sua falta.

Citaremos outro caso. O Dr. Dufay, de Blois, sabia que uma rapariga chamada Maria, quando em sono hipnótico, era vidente. Na prisão de Blois um detido suicidara-se com a própria gravata. Este acto equivaleu a uma confissão, pois o homem era acusado de ter matado um lavrador. Com o acordo das autoridades, o Dr. Dufay cortou um pedaço da gravata e enviou-o à vidente. O embrulho foi dado à médium prèviamente hipnotizada; esta, logo que lhe mexeu, afastou-o com horror, dizendo que tinha servido para matar um homem. Não só des-

creveu o suicídio, como também o crime que a polícia fora impotente para reconstituir. Disse que a arma do crime tinha sido uma enxó, que o assassino lançara num charco. A jovem indicou o lugar com tal precisão, que nessa mesma tarde um agente encontrou a arma.

Factos tais são às centenas. Na Revue Métapsychique podem os leitores encontrar um grande número, devidamente estudados. Perante estes argumentos parece ser muito difícil manter sistemàticamente a dúvida. Não sejamos «néscios por medo de ser néscios», como disse Benjamin Constant.

### ERROS DE VIDÊNCIA

Havia um inglês que acompanhava um circo de feras na esperança de ver uma delas devorar o domador. Com espírito menos cruel, mas mais científico, podemos afirmar que, na vidência, os erros são mais elucidativos do que os êxitos.

Certa vez, Forthuny, um dos melhores médiuns da actualidade, cujo poder se manifesta por via objectiva, aproximou-se de uma senhora no decurso de uma sessão e disse-lhe:

— Sinto um delicioso aroma a anis. Sois copeira ou perfumista?

— Não, disse a dama, mas chamo-me «Ernod».

O erro deu lugar a risos. Mas prova que a «personalidade críptica» do médium só pode comunicar com o «eu» consciente por meio de símbolos. «O erro é quase sempre originado pela má interpretação do símbolo».

Outro exemplo:

— Vejo Montmartre, uma rua a subir ... a rua Turgot. Viveis nesta rua?

— Não, mas sou bisneta de Turgot.

Vejamos agora como numa predição se pode dar um engano dramático:

A senhora L. foi consultada por um homem de idade e sua esposa, que vestia um fato de cor berrante.

— O senhor vai partir ... Será uma viagem para muito longe ... talvez ao Extremo-Oriente ... e a senhora tem um vestido lindo, mas não o usará mais.

— Julgo — obstou o consulente — que confundis o passado com o presente. Sou oficial da marinha e já estive na China. Mas actualmente estou reformado.

Nessa mesma noite este cavalheiro faleceu sùbitamente, quando assistia a um espectáculo teatral. A morte foi a grande viagem, e a esposa trocou o vestido claro pelos crepes do luto.

### MICRÓBIOS SIMBÓLICOS

Com esta «figuração» da vidência entramos no simbolismo psicológico, de grande importância na interpretação dos sonhos. A psicanálise, ainda que um pouco parcial, deu grande ajuda ao estudo deste assunto. Pense-se o que se pensar da escola de Freud, temos de concordar que o sonho constitui um vasto e rico campo psicológico, superior ao pensamento raciocinado, característico da vida consciente.

Seja no sono, num ligeiro adormecimento ou na vidência, os símbolos não são qualquer coisa. Há símbolos comuns a todos os indivíduos da mesma raça: a cruz, para a morte; um rosto jovem envolto em chamas, para a vida. Isto explica, embora sem justificação, essas «Chaves dos Sonhos» que inundam as livrarias.

Há símbolos pessoais fabricados no inconsciente e que podemos aprender a decifrar. É o caso daquela jovem que inconscientemente começa a trautear uma canção triste, sendo assim advertida do falecimento de uma pessoa de família. Fatal clarividência, que nos lembra a presciência dos cães que uivam quando morre alguém ...

Outros símbolos são inesperados, imprevistos, dificílimos de interpretar. Citaremos apenas o caso daquela senhora que viu em sonhos muitas campainhas brancas. A sombra de seu marido, já falecido, colheu três; e como lhe tinha morrido uma filha e sofrendo ela da mesma doença, julgou ser a indicação da sua morte próxima. Mas quem morreu foi outra filha, que naquela altura gozava saúde.

Longuet, médico do século passado, viu em sonhos o seu mestre (o professor Cloquet) derrubar todos os livros que estavam numa mesa, dizendo:

— Agora já não preciso deles!

Cloquet morreu pouco tempo depois.

Mas o problema tem outro aspecto muito interessante: é que a formação dos símbolos pode ser aperfeiçoada. M.elle L., vidente que frequentemente trabalha em hospitais, tinha percepção imperfeita das doenças. O Dr. X. corrigiu esta falta, mostrando-lhe ao microscópio os micróbios da tuberculose, da febre tifóide, da sífilis, etc. Agora, quando esta médium toca a mão de um doente, vê, como que numa tela, os agentes da moléstia. Isto prova que a vidência se pode aperfeiçoar.

### UM GRANDE MISTÉRIO

Tais são, ligeiramente esboçados, os caracteres da vidência. A intolerância da

*«Ciência Oficial» é já menor. A nova edição do «Tratado de Psicologia», de Dumas, já lhe dedica umas páginas.*

*Mesmo depois de tantos estudos e tantas observações, continuamos insatisfeitos. A natureza da vidência continua sem explicação. E que dizer desse eu críptico, que, por intuições intelectuais, por sonhos, por escrita automática ou por sinais na pele, nos informa de factos desconhecidos ou nos dá premonições?*

*Muitos «entendidos» encolhem os ombros ante um caso de vidência e dizem desdenhosamente:*

*— Transmissão de pensamento.*

*Mesmo assim não deixaria de ser maravilhoso, porquanto a telepatia não é fenómeno natural. Mesmo esta hipótese não pode explicar a vidência por meios materiais. E mais ainda: O Dr. Osty e outros investigadores observaram casos em que o médium indicou o local onde se encontravam coisas desconhecidas de todo o ser vivente. Foi o caso de um cadáver escondido num bosque. Szmurlo estudou casos semelhantes com o maior rigor científico. Aqui a hipótese da transmissão de pensamento é absolutamente inadequada.*

*Teremos de admitir, como alguém alvitrou, que todas as recordações dos mortos vão para um armazém donde o médium as tira a seu bel-prazer?*

*É mais leal confessar que a explicação destes fenómenos é superior à nossa inteligência. Os vindouros levantarão o véu que os encobre. Mas não devemos menosprezar este assunto, que a maioria vê com parcialidade.*

De *Sciences et Voyages*, de Paris.

***(Tito C. Zuzarte traduziu)***

# FINADOS

## por José Simões de Matos

***Afinal de contas, o que é que finda em nossa vida com a tão malfadada morte?***

***Os problemas da consciência continuam com todas as suas consequências, favoráveis ou desfavoráveis. A nossa mente não pára. O nosso coração prossegue sempre querendo, amando ou odiando até onde lhe é possível. O nosso desejo de progredir e ser feliz não sofre solução de continuidade. O espírito sente-se viver, lutando sempre pela conquista de seu ideal.***

***Afinal, que é que acaba ou acabou?***

***Apenas o espírito mudou um pouco a forma exterior, volvendo a vida de novo plano de acção, sempre a caminho de seu maior objectivo. Assim como na terra, por vezes, mudamos o vestuário para entrar mais solenemente noutro plano da sociedade material, assim também o espírito necessita de mudar suas vestes para entrar noutro plano espiritual.***

***A vida é eterna. Continua sempre, aproximando-nos, cada vez mais, de nosso verdadeiro objectivo — que é DEUS, nosso pai, síntese da vida perfeita de onde procedemos.***

***Somos filhos do eterno; por isso somos eternos.***

***Somos filhos da perfeição, pela sabedoria e pelo amor.***

***Por isso sentimos a necessidade de saber e comprender em tudo que somos e sentimos. Por isso temos necessidade de amar sempre, porque em nós se contém um princípio de vida perfeita, toda votada à causa do bem, exclusivamente por amor do Bem. Este princípio nos leva à necessidade de amar e de perdoar para nos sentirmos bem connosco mesmos. Então, que é que acaba em nós? Nada acaba. Tudo vive. Prossegue, continua, numa sequência perfeita de nossa vida, tanto na ordem material, como experimental. E connosco continua toda a vida de relação a que nos tenhamos ligado, na ordem material e espiritual. Continuamos vivendo a nossa vida e nada mais.***

***E que será essa vida?***

***Apenas as consequências de nossos actos, pensamentos, palavras e obras, que nunca nos abandonam, sejam bons ou maus.***

***Por esta razão precisamos ter muita cautela com os nossos actos, pensamentos, palavras e obras. Eles são a semente que dão causa à nossa vida e constituem o motivo justo de nossas alegrias ou tristezas.***

***Somos livres de querer ou não querer; de pensar bem ou mal; de fazer bem ou mal. Mas não somos livres de colher as consequências dessa vida.***

***Por tudo isto precisamos de pensar bem e proceder bem para sermos felizes no terra ou no espaço, porque nada finda. Tudo continua, com a precisão da Divina Lei de CAUSA E EFEITO que preside à nossa vida, na terra e no espaço.***

# O CAR

Este nicho foi criado pelo homem para rectificar os erros da natureza. Primeiro condenou-o; depois aproveitou-lhe o braço executor. É um fantoche macabro, vive do sangue das vítimas extremadas pelo código. Eis um homem lobo do homem, um réu quase juiz! É o técnico do cadafalso. Conduz a máquina sangrenta onde termina um acto do drama individual. A lei julga que é o epílogo. Caíu o pano e o protagonista morreu com seus crimes e suas dores. Novo cenário, novos comparsas... princípio, meio e fim... e novo pano cai sobre o drama ou a comédia de uma vida. É preciso rematar a peça com chave de ouro. Escolhe-se então um sujeito mecanizado e insensível que execute o derradeiro movimento. Umas vezes é rápido e fulminante; outras vezes é de lentidão atroz. As vítimas enervam-se de esperar. Um segundo do relógio é uma vida suspensa, com ilusões e realidades, sonhos e venturas, dramas e sofrimentos. Mas ele é o executor impassível encadernado em sangue. Raros lhe escapam ao golpe certeiro.

Não chora nem ri. Matou um homem e em vez de morrer foi escolhido para matar. O balandrau vermelho de suas vestes é o distintivo do açougueiro que já não ouve o estertor da vítima. Cobre-lhe o punhal ou o machado. Se não houvesse carrasco, como poderia o homem ser lobo do homem? Se ele não afiasse e untasse a guilhotina, como poderia a lei ser lei? Por isso o carrasco tem o seu nicho. A humanidade odeia-o. Não concebe a sua existência ominosa. E quando ele passa, a rua fica deserta. Ninguém lhe quer medir a sombra. É uma ave agoirenta.

Não chora nem ri, mas tem o seu drama solapado. A cada vida que tomba sob o braço executor, um frémito de angústia lhe percorre as fibras. Lembrou-se do homem que matou, cuja sombra se ergue em ameaça. Os corpos que vai ceifando são espigas que fenecem. O golpe é maquinal, não pertence ao seu activo. Trocou a morte pelo ofício de matar... Para que tem escrúpulo? Mandam-lhe e obedece. Ele não tem culpa da profissão. Se não fosse o *outro* e a sua sombra, valia a pena ser carrasco. Mas ele anda amarrado a um quadro tenebroso. O último olhar da vítima que estrangulou na noite velha penetrou-lhe no âmago e não o abandona, por mais cabeças que decepe, por mais pescoços que estrangule. É um selo indelével. Só a reparação integral poderá lavar a marca e reconduzi-lo ao caminho da vida. E ele pensa no que o espera se deixar de ser carrasco. Se fosse coerente, não seria carrasco. Prefiriria saldar a conta com a lei, a ser apunhalado pela sombra da vítima. Mas ele não foi coerente. Matou e teve medo de morrer. Acocorou-se, tremeram-lhe os fundamentos. E agora percorre o caminho da morte, entre os gemidos de uns e as maldições de outros. É o carrasco da nação.

A máquina homicida vergasta-lhe os nervos tensos. O seu desejo era desconjuntá-la e pulverizá-la. Mandassem-no para uma ilha deserta onde respirasse à vontade, longe dos homens que o fizeram carrasco. Não se importava de morrer ali, entre florestas. Mas assim não. A boca sabe-lhe a sangue e os olhos só vêem sangue. Os que morrem voltam-se contra ele, que suporta as novas sombras. É o bode expiatório da comédia humana. Dão-lhe o remate por força de lei e odeiam-no por cumprir. Como não há-de rir e chorar aquele autómato que mata para não morrer?...

Quando dorme, tem pesadelos que o amachucam. Os corpos que tombaram bailam em sua frente como fantasmas degolados e riem sinistramente do seu ofício de carrasco. Seus olhares envolvem-no em rede de arame farpado e ele sente na carne o aguilhão acerado a rasgar os músculos. Verte lágrimas de sangue, estorce-se para fugir à rede, mas quando se liberta outra rede se forma com novas farpas, novos aguilhões. Os fantasmas continuam a rir e a bailar à volta do homem que mata para não morrer. Em dado momento esferas sangrentas se alteiam, deambulando em ronda nunca vista, e ligam-se àqueles troncos animados. Então o pavor atinge o extremo. O carrasco não é carrasco. É um covarde que se entrega ao medo e vai demitir-se do cargo hediondo. Antes pertencer ao bailado do mundo das agonias, antes tactear no escuro e arder em sede do que sentir o aguilhão das farpas!...

Depois acorda estremunhado e inquieto, embalado em sangue. Se fecha os olhos, vê os fantasmas degolados; se os abre, vê a sombra da primeira vítima. Leva a mão aos olhos e estremece. Porque chorou? O sonho vai-se diluíndo e ele fica estático. Nem chora nem ri. O mesmo balandrau e o mesmo autómato. O mesmo executor da lei.

Ninguém lhe fala, ninguém lhe aperta a mão. É a morte que passa, a gadanheira da vida, dedo estendido em busca de carne para o açougue. As portas fecham-se com estrondo, em defesa instintiva. Não há ofício mais ascoroso. Na mão crispada tem o olhar do homem e o sorriso da mulher, a palavra do sábio e o segredo do inventor. A hora soa e tudo passa de um mundo ao outro. A imagem deslizou sem deixar vestígios. O que ficou é resíduo, é massa amorfa. O que saíu é raio de luz, é vibração imperecível. O carrasco lhe

# RASCO

abriu a porta. Vejam a irrisão: para morrer, o vivo deve estar bem vivo, para sentir o gume do cutelo ou o peso que lhe estica as carótidas. Se não estiver, tem que se tratar e alimentar. A máquina só funciona com carne viva.

É a lei dos homens que o prescreve, a mesma lei que libertou o assassino e o promoveu a carrasco. E agora o pobre verdugo tem que matar durante a vida inteira, enquanto a lei permanecer, como escárnio das gerações hodiernas.

O carrasco quer falar, quer explodir a sua cólera. Matou a primeira vez, mas ficou arrependido. Não devia ter matado. Dessem-lhe meios de regeneração e seria um homem útil. Em vez de charrua, deram-lhe um punhal acerado envolvido em lei. Pode enterrar à vontade.

Ele não chora nem ri, mas revolta-se e vocifera contra o estado social. A sua experiência é singular, ninguém lhe conhece as emoções. Mas tem visto muitos olhos suplicantes e é obrigado a afogá-los em sangue. Mais tarde reconhecem o erro e não podem emendá-lo. O cutelo enganou-se. Degolou um justo e o culpado rejubila. E já não há remédio... É como o dentista que extrai o dente são. Depois deve tirar o outro...

A lei pode matar à vontade, é a garantia do cidadão. Pode montar guilhotinas e erguer patíbulos, que haverá sempre vítimas a imolar. O carrasco lá está a postos na faina homicida. Dez, cem, mil? Que importa, se a lei o impõe? Cumpra-se e não se discuta.

A lei é a vida e a morte do homem. Por isso o carrasco brama contra a arma de dois gumes. No lugar da fogueira ergue um palácio de justiça. A mulher de olhos vendados segura a balança do código. Que sabe ele do verdadeiro código? Onde assenta a verdadeira balança? Mas lei, código e balança justificam o carrasco, que não chora nem ri amarrado à máquina de matar...

De um lado, a profilaxia a fortalecer a raça; do outro, o carrasco a exterminá-la. Isto não merece um nicho na galeria?...

Merece, sim, merece um nicho dos maiores, em lugar evidente, para que a humanidade veja o bonifrate com seu ridículo e suas mazelas, para que a humanidade modifique a lei ou não grite que o homem é lobo do homem.

Quem diz isto, não sou eu. É o carrasco, que está farto de estrangular e degolar. Esse é que assim fala, porque lhe deram um mister abominável. Em vez de o aliviar na queda, esmagaram-no com o peso da lei. E agora não pode libertar-se e por isso não chora nem ri, subordinado ao ritmo da morte. Legalizaram o açougue, premiaram o carrasco que melhor matava, deram-lhe um balandrau vermelho como o sangue das vítimas... habituaram a turba a ver os corpos pendentes... e eu tive que arranjar mais um nicho para a galeria. O chicote do manipanso atinge a vaidade humana, põe-lhe a tripa ao sol. O seu gesto separa dois ciclos de vida, o pé no tronco e a mão na lei. No fim, lava-se como Pilatos.

No mundo há outros carrascos que matam aspirações e cortam, cerce, a árvore carregada de fruto. O cutelo é semelhante ao que separa a vida da morte, a luz da sombra. E há outros ainda que não matam, mas torturam em fogo que não consome. Esses não têm a lei na mão. Têm o arbítrio. Ninguém lhes pagou para esganarem lentamente. Não usam balandrau vermelho como o sangue das vítimas, mas escondem punhais em capas de veludo.

O primeiro afugenta com a farda escarlate; o segundo atrai com os punhos de renda. No fundo, ambos são carrascos na comédia da vida. Um manda; o outro obedece. São duas faces do mesmo nicho. As vítimas de um gemem à espera de morrer; as do outro emudecem aí e gritam aqui. Todas recalcitram, todas reagem contra o látego do verdugo.

Se o homem ouvisse o clamor das folhas verdes que o vento separa do ramo! Se visse a luta do insecto para fugir à carnagem! Se avaliasse o drama do tubérculo para romper a crosta, não inventaria carrascos para a vida planetária. Teria mãos para suplicar e abençoar. A lei seria mais justa, menos severo o código e o direito de viver seria o maior direito. Assim, não. Aformoseia a raça, orienta-a, selecciona-a e põe o carrasco à saída, para que os açougues tenham carne moça.

Como não há-de ele voltar-se contra o código e contra o homem? Se pudesse decepar a lei e deixar o ofício de carrasco! Se pudesse rasgar o balandrau e correr pelo mundo, esquecendo o sangue que o embriaga!... Mas não pode. Mais outro que não pode abandonar o seu nicho e fugir ao fadário. A humanidade o inventou e alimentou para ter um braço executor. Depois fez a lei para lhe dar sanção.

O carrasco não tem culpa de ser carrasco. Prenderam-no ao nicho como espantalho de crimes, mas o crime continua a entreter os julgadores. O cutelo é arma de dois gumes que ele afia nas arestas da lei. Pobre do carrasco! Se ele pudesse revogar a lei e quebrar o cutelo!...

*(Do livro «Ronda Espiritual», ditado pelo espírito de LIA).*

# Federação Espirita do Paraná

A Federação Espirita do Paraná, actualmente sob a direcção de João Ghignone, nosso representante em Curitiba e legatário do Mundo Espirita que o benemérito Lins de Vasconcelos entregou em suas mãos, acaba de celebrar o 50.º aniversário da sua fundação com um album magnifico repleto de gravuras em papel especial, com exteriores e interiores da Federação, do Lar Infantil Icléa, do Albergue Nocturno, da Creche Dr. Adolfo Bezerra de Meneses, da Associação Protectora do Recém-nascido e do Sanatório Bom Retiro.

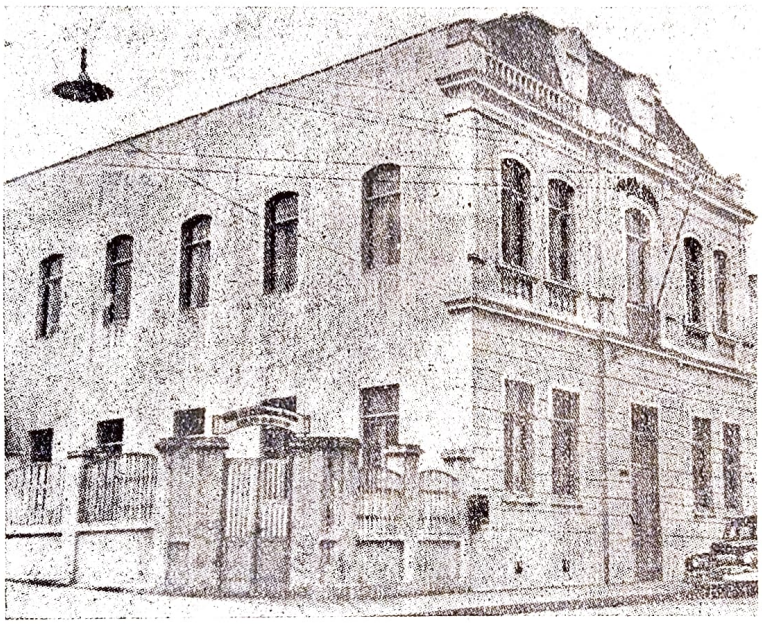

FEDERAÇÃO ESPIRITA DO PARANÁ

Fundada em 1902, quando o Espiritismo era considerado verdadeira peste demoníaca, constituiu um verdadeiro acontecimento em Curitiba. Um punhado de obreiros, à frente dos quais se encontravam Vicente Nascimento Júnior, redactor da Doutrina, Augusto Correia Pinto, Benedito Viana, João Urbano da Rocha e outros, formaram a primeira directoria. Cinquenta anos decorridos, a veneranda agremiação apresenta-se eficientemente apetrechada de bens morais que são imorredoiro património. As obras acima mencionadas são a credencial dos eméritos trabalhadores que esqueceram seus nomes em benefício da comunidade. Alguns deles não eram espiritas, mas vincularam-se ao empreendimento, num impulso caritativo.

A Federação Espirita do Paraná é composta por um Conselho Federal de 14 membros permanentes, um Conselho Director e vários órgãos e departamentos, a saber: Albergue Nocturno, Escola Dominical, Escola Elementar diurna e nocturna, Jardim de Infância, União da Mocidade Espirita, Grémio Beneficente Juvenil «Lopes Neto», Associação Protectora do Recém-nascido, Lar Infantil «Icléa», Dispensário Homeopático, Sanatório «Bom Retiro», Caixa de Assistência aos Tuberculosos, Creche «Adolfo Bezerra de Meneses, Biblioteca, Oficinas Gráficas, Boletim Espirita, Associação das Senhoras Espiritas, Comissão de Assistência e Difusão Doutrinária e Hora Espirita Radiofónica.

Como organização federativa, tem 70 sociedades filiadas e está a construir o Lar Infantil «Hercília de Vasconcelos» e o Lar Infantil «Mariinha», o primeiro em Paranaguá e o segundo em Palmeira.

O que aí fica dá bem a ideia de quanto pode a solidariedade humana ao serviço de uma grande causa e de quanto esforço é necessário despender para que tão variados serviços mantenham perfeita eficiência. Basta meditar nesta nota especial: 4 vice-presidentes a oferecer os ombros à responsabilidade.

Que Deus cubra de bênçãos essa colmeia preciosa que moureja incessantemente na fabricação do mel espiritual. E a João Ghignone, nosso querido representante em Curitiba, um abraço muito fraterno.

# CATÁLOGO DE LIVROS

## EM DEPÓSITO NA REDACÇÃO DA REVISTA "ESTUDOS PSÍQUICOS"

**RUA DO SALITRE, 149, 1.° — LISBOA**

# OBRAS DE ESTUDOS PSÍQUICOS EDITORA

**NOS UMBRAIS DO ALÉM, por *William Barrett.***

Análise científica dos fenómenos do Espiritismo em tradução cuidada de Isidoro Duarte Santos. Livro notável em que o célebre professor apresenta as suas investigações, que o levaram à conversão.

Brochado ..... 32$00
Encadernado ..... 44$00

**LUZ NO CAMINHO, por *Isidoro Duarte Santos.***

Páginas de análise evangélica à luz do Espiritismo. 82 capítulos focando os principais temas do Evangelho do Cristo, em linguagem aliciante. A moral espirita em todo o seu esplendor.

Brochado ..... 35$00
Encadernado ..... 47$00

**PIERINO GAMBA, O MENINO-MAESTRO À LUZ DE NOVA PSICOLOGIA, por *Isidoro Duarte Santos.***

Livro esclarecedor do problema dos génios e dos meninos prodígios, à luz do paralelismo psico-fisiológico e da reencarnação.

Brochado ..... 25$00
Encadernado ..... 37$00

**CIENTISMO E ESPIRITISMO, por *Leopoldo Machado.***

Estudo comparativo das doutrinas científicas perante o Espiritismo, com vários capítulos acerca da psicanálise.

Brochado ..... 20$00

**DOIS MUNDOS, por *Isidoro Duarte Santos.***

Obra ditada pelo espírito de Maria Gonçalves Duarte Santos (Lia) e recebida intuitivamente sem qualquer rasura e no estilo da entidade comunicante. Lança poderosa luz sobre o Além e extingue no leitor o receio da morte.

Brochado ..... 30$00
Encadernado ..... 42$00

**ALMAS ERRANTES, por *Isidoro Duarte Santos.***

Romance ditado pelo espírito de Maria Gonçalves Duarte Santos (Lia) e recebido também intuitivamente e sem rasuras. Livro emotivo e cheio de interesse humano, as cenas decorrem através do mais intenso dramatismo, arrastando o leitor até ao fim, em torrente impetuosa.

Brochado ..... 30$00
Encadernado ..... 42$00

**RONDA ESPIRITUAL, por *Isidoro Duarte Santos.***

Obra psicológica ditada pelo espírito de Maria Gonçalves Duarte Santos (Lia). Agudeza, reflexão e análise serena em 27 quadros cheios de verdade contundente, num panorama da mais pura moral.

Brochado ..... 25$00
Encadernado ..... 38$00

## OBRAS A PUBLICAR

***DE LIA***

PÁGINAS DE SAUDADE
NOVOS CAMINHOS

***DE ISIDORO DUARTE SANTOS***

A ALMA DOS ANIMAIS
ECOS DO ALÉM
O ESPIRITISMO NA BÍBLIA
AS LEIS MORAIS DO ESPIRITISMO
A REENCARNAÇÃO NA BÍBLIA E NA HISTÓRIA
A CANÇÃO IMORTAL

***OUTRAS OBRAS***

HIPNOTISMO E ESPIRITISMO, por *Cesare Lombroso*, tradução de *Isidoro Duarte Santos.*

TU REVIVERÁS, por *Henri Regnault*, tradução de SIBIL.

CARMELA, pelo *Dr. José Maria Seseras*, tradução de *Isidoro Duarte Santos.*

**Os assinantes de "Estudos Psíquicos" e os sócios do Centro Espiritualista Luz e Amor, têm 10 % de desconto.**

# Obras de Várias Editoras

## ALLAN KARDEC

| | br. |
|---|---|
| A GÉNESE — Estudos sobre a génese planetária, milagres e predições — encadernado 44$00 | 32$00 |
| A PRECE — Colecção de preces espiritas | 10$00 |
| ESPIRITISMO — Opúsculo acerca das manifestações físicas e de várias questões mediúnicas | 15$00 |
| O PRINCIPIANTE ESPIRITA — Resumo dos princípios da Doutrina, com longa biografia de Allan Kardec | 16$00 |
| O QUE É O ESPIRITISMO — Introdução ao conhecimento do mundo invisível e resposta às principais objecções que podem ser apresentadas | 16$00 |
| O LIVRO DOS ESPÍRITOS — Livro básico do Espiritismo com todos os pontos doutrinários — enc. 42$00 | 30$00 |
| O LIVRO DOS MÉDIUNS — Guia de médiuns e evocadores, com a teoria das comunicações e desenvolvimento da mediunidade. Deve ser lido após o «Livro dos Espíritos» — enc. 42$00 | 30$00 |
| O EVANGELHO SEGUNDO O ESPIRITISMO — Parte moral com a explicação do Evangelho e sua aplicação à vida terrena — enc. 42$00 | 30$00 |
| O CÉU E O INFERNO, OU A JUSTIÇA DIVINA SEGUNDO O ESPIRITISMO — Exame comparado das doutrinas da morte e penalidades e recompensas futuras — enc. 44$00 | 32$00 |
| OBRAS PÓSTUMAS — Profissão de fé e diversos fenómenos a que assistiu — enc. 42$00 | 30$00 |
| SÍNTESE DO «LIVRO DOS ESPÍRITOS» — Resumo do «Livro dos Espíritos» | 12$00 |
| VADE-MÉCUM KARDEQUIANO — Livro utilíssimo aos estudiosos das obras kardecianas | 12$00 |

## ERNESTO BOZZANO

| | |
|---|---|
| ANIMISMO OU ESPIRITISMO? — Demonstração de que a existência e sobrevivência da alma humana podem provar-se pelos métodos da ciência positiva — enc. 52$00 | 40$00 |
| A CRISE DA MORTE — Apreciação e comentário do testemunho daqueles que partiram, narrando as diferentes impressões | 23$00 |
| ENIGMAS DA PSICOMETRIA — Estudo dos sensitivos que em contacto com objectos narram acontecimentos que com estes se ligaram | 27$00 |
| FENÓMENOS PSÍQUICOS NO MOMENTO DA MORTE — Factos ocorridos nos leitos de morte. Aparições aos moribundos e a pessoas que os rodeiam | 35$00 |
| PENSAMENTO E VONTADE — Estudo magnífico que prova a realidade das imagens, mentais e ideoplásticas, em abono da sobrevivência | 20$00 |
| XENOGLOSSIA — Trabalho monumental acerca da mediunidade poliglota, bem como de casos de «voz directa» e «escrita directa» | 30$00 |

## CAMILLE FLAMMARION

| | |
|---|---|
| AS CASAS MAL-ASSOMBRADAS—Aventuras, processos judiciais, abusões e crendices, através de judiciosa exposição | 50$00 |
| DEUS NA NATUREZA — Obra de contestação aos negadores da Doutrina, cheia de argumentos irrespondíveis | 45$00 |
| O FIM DO MUNDO — Um livro pleno de ensinamentos. Visão curiosíssima da evolução planetária | 32$00 |
| STELLA — Romance astronómico de fundo espirita | 40$00 |
| URÂNIA — Romance espiritualista | 28$00 |

## GABRIEL DELANNE

| | |
|---|---|
| A ALMA É IMORTAL — Livro fartamente documentado e de grandes ensinamentos | 50$00 |
| A EVOLUÇÃO ANÍMICA — Um dos melhores trabalhos sobre a origem da alma consciente — enc. 57$00 | 45$00 |
| A REENCARNAÇÃO — A maior obra deste autor pelo rigor da lógica e da argumentação, escolha das provas e superioridade da tese | 45$00 |
| O ESPIRITISMO PERANTE A CIÊNCIA — Todos os dados que o psiquismo pode fornecer aos cientistas, ao lado das pretensas falhas dos factos espiritas — enc. 57$00 | 45$00 |
| O FENÓMENO ESPIRITA — A história do Espiritismo e os trabalhos dos sábios em magnífica demonstração da imortalidade da alma | 32$00 |

## LÉON DENIS

| | |
|---|---|
| CATECISMO ESPIRITA — Resumo da Doutrina ao alcance de todas as inteligências, nos lares e na escola primária | 12$00 |
| CRISTIANISMO E ESPIRITISMO — Paralelo entre os ensinos de Jesus e o espiritualismo moderno. Autenticidade e sentido oculto dos Evangelhos | 40$00 |
| DEPOIS DA MORTE — Uma obra prima que tem convertido muitos incrédulos, contendo a solução científica dos problemas da vida e da morte e as vidas sucessivas | 45$00 |

br.

HOMENS (OS) QUE CONSTROEM O FUTURO, por *Bruce Bliven* — É a história surpreendente de tudo o que está a realizar-se em nossos dias ..... 40$00

HOMEM (O) CONFORME A MAGIA, por *Papus* — O conhecimento do homem e os meios de conseguir o primado da razão sobre o impulso e a máquina ..... 18$00

INTELIGÊNCIA (A) ATRAVÉS DOS SÉCULOS, por *Martin Stevers* — A história da humanidade narrada através das realizações do homem que o levam a resistir aos cataclismos da natureza ... 70$00

INICIATIVA (A), A CORAGEM E A AUDÁCIA, por *G. A. Mann* — Demonstração de que o homem é o que pensa e que pode enriquecer um povo se souber usar os meios que tem ao seu alcance ..... 22$00

INTUIÇÃO (A), por *Nevel Weston* — Meios de desenvolver a intuição e aplicá-la aos problemas da vida. Obra interessante e moderna ..... 20$00

LEI (A) DO MENTALISMO, por *A. Victor Segno* — Um livro muito curioso que revela a grande lei que governa a inteligência, a vida e a morte ..... 30$00

LEITURA (A) DO NOSSO DESTINO PELAS ESTRELAS — Compilação das Ciências Ocultas por *Sellen Jazer* —Um verdadeiro guia para o progresso material e espiritual ..... 27$00

LIVRO DO ÊXITO (12.ª edição) — Tratado científico sobre as leis que governam o êxito ..... 8$00

LUZ DA ÁSIA, por *David Arnold* — Vida e doutrina de Gautama, fundador do Budismo ..... 25$00

MADAME CURIE, por *Eva Curie—A vida* de uma mulher extraordinária que a ciência guindou às culminâncias, prémio Nobel de física e química, 16 medalhas honrosas e doutora *honoris causa* por vinte universidades ..... 50$00

MAGNETISMO PESSOAL, por *Hector Durville* — Ensina a desenvolver poderosamente as forças psíquicas e magnéticas, adquirindo domínio sobre si e sobre os outros ..... 30$00

MANUAL DA DONA DA CASA, por *Roberto S. Costa*— As mais curiosas receitas para conservação e limpeza de tudo o que há numa casa ..... 25$00

MARAVILHA (A) DA VIDA, por *Milton Levine e Jean Seligman* — Trata de educação sexual e descreve maravilhosamente do que e porque nascemos ... 45$00

br.

MISTÉRIO (O) DO SEXO, pelo *Dr. Swinburne Clymer* — Obra científica destinada a orientar pais e filhos, por meio de respostas esclarecedoras que criam confiança entre eles ..... 54$00

MAGIA PRÁTICA *(Tratado elementar), de Papus* — O mais completo tratado de magia prática. Adaptação, realização e história da magia, com um dicionário adequado. Um grande volume com 160 gravuras ..... 120$00

MULHER (A) DEPOIS DOS 40 ANOS, por *Sarah Trent* — Este livro confidencial desvenda os segredos íntimos da conservação da beleza e ensina a maneira de tornar a vida útil, agradável e divertida ..... 35$00

MULHER (A) E SEUS TRANSTORNOS SEXUAIS, pelo Dr. *Leonardo Perrusi* — Seus transtornos sexuais periódicos, nervosos e glandulares. Causas e tratamentos. Toda a mulher culta deve ler este livro ..... 35$00

NOSSA (A) VIDA SEXUAL, pelo *Dr. Fritz Kahn* — Todos os problemas da vida sexual expostos com clareza, levando o leitor a aprender com o médico o que deve fazer para evitar erros e ter vida sexual feliz. Livro ilustrado com muitas estampas e gravuras a cores ..... 100$00

OCULTISMO (O) E O AMOR por *Emile Laurent* e *Paul Nagour* — Obra única no género onde o amor é estudado através dos tempos. Talismãs, encantamentos, adivinhação, missas negras, etc. ... 30$00

PERPÉTUO HORÁRIO ASTROLÓGICO — Contém as Tábuas Planetárias com o resultado matemático da correspondência planetária com o tempo oficial 4$00

PODER (O) MÁGICO, por *Loester* — Obra utilíssima na vida prática sobre o desenvolvimento espiritual e educação da vontade. Regime alimentar, cura magnética, magia do olhar, auto-levitação ..... 27$00

PRÁTICAS ESOTÉRICAS, por *Loester* — O caminho das realizações, o triunfo, o poder mental na cura das doenças, profecias e conquista do poder mágico 45$00

PROFECIAS DE NOSTRADAMUS, por *Marques da Cruz* — As célebres profecias publicadas em 1611 que prevêem até Outubro de 1999 ..... 80$00

PROJECÇÃO DOS EFLÚVIOS VITAIS, por *A. Lalia Paternoster* — A transmissão do pensamento aplicada à cura das doenças ..... 22$00

PROLONGUEMOS A VIDA, por *Jean Finot* — Meios de prolongar a vida pelo domínio de pensamentos e emoções e alimentação adequada ..... 15$00

| | br. |
|---|---|
| PSICANÁLISE PRÁTICA, por *Rosalis Camaysar* — Modo prático de curar os males morais e materiais ..... | 20$00 |
| QUESTÃO (A) SEXUAL, por *Augusto Forel, professor de psiquiatria* — Um livro notabilíssimo traduzido em 16 línguas que estuda a questão sexual sob o aspecto científico, etnológico, patológico e social, procurando soluções práticas e racionais ..... | 80$00 |
| RADIESTESIA (A) no lar, pelo *Dr. Saevarius* — O pêndulo detector e pesquisador dos remédios das doenças humanas, animais e vegetais, ao alcance de todos ..... | 30$00 |
| SABEDORIA (A) E O DESTINO, por *Maurice Materlink* — Com esta leitura, a alma sente-se feliz e animada a vencer os grilhões do destino ..... | 28$00 |
| SONHOS E VISÕES *(Interpretação de)* — Um livro auxiliar do psicólogo (11.ª edição) ..... | 30$00 |
| UMA AVENTURA NA MANSÃO DOS ADEPTOS ROSACRUZES, pelo *Dr. Fraz Hartmann* — Uma aventura onde se expõe a doutrina rosacruciana—enc. | 30$00 |

| | br. |
|---|---|
| USINA (A) HUMANA, por *Henri Durville* — Um belo manual de saúde, alimentação, respiração e exercício físico. Como curar-se a si mesmo de obesidade, varizes e estases venosas ..... | 40$00 |
| VERDADEIRA (A) VIDA, por *Leão Tolstoi*— As antigas doutrinas religiosas e a nova concepção de vida ..... | 10$00 |
| VIAGEM ASTRAL OU 20 NOITES CONSECUTIVAS DE DESPRENDIMENTO CONSCIENTE, por *M.me Ernest Bose*— enc. 50$00 ..... | 35$00 |
| VIDA (A) PERMANENTE, por *Maria Corelli* — Obra dedicada ao desenvolvimento espiritual do sexo feminino e ao ensino dos mistérios da reencarnação e do amor ..... | 40$00 |
| VITÓRIA (A) DO HOMEM DE ACÇÃO, por *Edward E. Purinton* — Um livro que vale uma enciclopédia de eficiência digno dos que trabalham ..... | 35$00 |
| VOCÊ É MAIS MOÇO DO QUE PENSA, pelo *Dr. Martin Gumpert* — Um grande médico aponta o caminho da saúde e da felicidade na velhice, com um extenso apêndice sobre as doenças dessa fase da vida ..... | 35$00 |

**Os livreiros têm 20 °/o de desconto nas obras de ESTUDOS PSÍQUICOS EDITORA e 10 °/o nas restantes**

Enviam-se remessas à cobrança para o Continente e Ilhas, sendo as despesas pagas pelo requisitante. Para o Ultramar, só mediante pagamento adiantado, que deve incluir 10 % para porte, registo e embalagem. O requisitante pode enviar dinheiro da colónia, tendo em vista a quebra que a moeda sofre nos Bancos da Metrópole.

É conveniente mencionar sempre mais do que uma obra nas requisições a fazer, para o caso de alguns livros se terem esgotado no momento.

*O PREÇO DESTAS OBRAS PODE SER ALTERADO SEM AVISO PRÉVIO*


# ESTUDOS PSÍQUICOS

*Mensário de Estudos Psíquicos e Neo-Espiritualismo Experimental*

Revista ilustrada e de grande projecção no Brasil, insere 32 páginas de texto indispensável aos que desejam acompanhar o movimento espirita mundial e aumentar os seus conhecimentos psíquicos.

A esmerada colaboração que insere e as variadas secções que mantém distinguem-na das revistas congéneres, sendo considerada uma das melhores do mundo.

Além de seus colaboradores habituais, tem redactores-correspondentes em Paris, Liège, Rio de Janeiro, Nova-Iguaçú, Bahia, Pernambuco, Belo Horizonte, Buenos Aires, Santiago do Chile, Rosário e Porto Rico.

«Estudos Psíquicos» é um guia seguro, amigo fiel e companheiro amável.

Pedi um número espécime, que será enviado gratuitamente.

*CONDIÇÕES DE ASSINATURA*

| | | |
|---|---|---|
| Continente e Ilhas ..... | 6 meses | 30$00 |
| | 1 ano | 60$00 |
| Províncias do Ultramar ..... | 1 ano | 70$00 |
| Brasil ..... | 1 ano | Cr. $60.00 |

*Redacção e Administração*

Rua do Salitre, 149, 1.º

LISBOA

# MEDITAÇÕES SOBRE DEUS

Por F. R. VAN RYBROCK

(Engenheiro Electricista)

A palavra «matéria» implica um conceito generalizado para tudo aquilo que hoje supomos ser composto de protões, neutrões, electrões, etc., isto é, de corpos materializados e dinamizados pela energia. O mais simples que hoje conhecemos é o hidrogénio, composto de um protão e um electrão. Os seus átomos podemos representá-los por gás de hidrogénio ultra-rarefeito, mas o átomo isolado continuará a ser um corpo materializado e dinamizado, com polarização magnética e eléctrica. Desintegrando o átomo de hidrogénio, tirando-lhe o electrão dinamizador, sobraria o protão que, uma vez desintegrado, libertaria uma substância intermediária entre matéria e energia, imaterial e apolarizada, permitindo-nos denominá-la éter, substância interestelar ou matéria-prima neutra, da qual nasce a matéria dinamizada em forma dum corpo (átomo), quando se associa à energia, surgindo neste a polarização magnética e eléctrica, dentro de leis imutáveis.

Este corpo, oriundo da associação da energia com o éter, seria um recipiente de energia encadeada, ou seja essência da vida. Indiferente ao seu tamanho, mostrará possuir de certo modo tudo aquilo que entendemos com consciência e inteligência, efeitos de fluidos magnéticos e eléctricos, coordenados pela lei da gravitação generalizada, da qual deriva a atracção e a repulsão e a grande síntese do universo. Da mesma forma que há uma síntese, há uma desintegração analisável, reconduzindo tudo ao ponto de partida, para que o efeito volte a ser causa fechando-se o ciclo da eternidade que elimina o tempo, confirmando a eterna pulsação da vida e a existência da fonte donde surgiu e continua a surgir em todas as suas formas, em todos os seres e em tudo quanto existe.

Se admitirmos o magnetismo e a electricidade como substância, a fonte acima aludida poderá ser a produtora destas duas substâncias genuínas. Se, porém, as admitirmos como vibração energética, a matéria será ilusão dos sentidos, ou seja um fenómeno da energia e esta o começo e o fim de tudo; mas, assim mesmo, não dispensa a fonte donde surgiu inicialmente e à qual voltará sempre. Isto não nos impede de admitir o éter como substância primordialmente de ordem magnética e a energia de ordem eléctrica. Da união de ambas surgiria a matéria com a sua polarização magnética e eléctrica, pressuposto que algo ou alguém inicialmente ordenou ou continua a ordenar esta união. Podemos duvidar da existência desta origem? Razoàvelmente, não!

Libertando-se um diferencial de energia da prisão, que o encadeou, assimila-o com outros em maior porção, uma prisão maior e assim por diante, até constituir-se o integral absoluto. À medida que tudo assim evoluciona, evoluciona também a consciência e a inteligência, isto é, a potência, até o infinitamente grande, o «Absoluto» ou o «Uno», que chega a ter a consciência e a inteligência, o poder do «todo», do universo inteiro e não apenas de entidades parciais. A evolução até ao «absoluto» parece não seguir em linha recta, mas em movimento ondulatório tridimensional, comparável à inflação e deflação dum balão de borracha que se enche de ar, parte do qual se escapa de novo e assim por adiante. Os budistas dizem que Budha respira o universo pelas narinas. É a este integral absoluto que podemos dar o nome DEUS, inteligência consciente e absoluta do universo que preside ao fenómeno da união do éter à energia e que, assim, se torna a causa geradora da matéria e dos corpos, como os percebemos com a consciência e a inteligência ligadas aos cinco sentidos e a outros, ignorados, que governam a nossa vida numa existência materializada.

Aos cinco sentidos conscientes associam-se outros subconscientes, que se relacionam directamente com a parcela de energia encadeada, vindo de camada superior à nossa, fenómeno que gerou o nosso corpo e a nossa vida. Esta energia encadeada conserva a ligação subconsciente com camadas superiores, das quais nos vêm certas formas de inteligência inconcebível e misteriosa para os nossos limitados sentidos comuns, quando aparece ou se manifesta em forma de talento ou de intuição de *construtores* ou *destruidores* incontroláveis pelo nosso arbítrio. Tudo então obedece à vontade de *Deus* suprema e absoluta inteligência, eternamente fora do tempo e do espaço.

Energia, espírito, consciência, inteligência, tudo se reduz a centelhas infinitesimais, diferenciais da energia, de cuja integração absoluta surge *Deus,* eterno e absoluto, sem princípio e sem fim, consciência e inteligência unificada do universo, fluidos eléctricos e magnéticos num campo unificado de forças. Mas, perguntamo-nos: existirá este campo?

Será isso que Albert Einstein— o grande físico e matemático da actualidade tentou provar pela mais adiantada matemática, quando desenvolveu a sua recente teoria da gravitação generalizada e do campo unificado? Parece que chegou a estabelecer nestes estudos matemáticos quatro equações algébricas, cujos valores, entretanto, davam zero! Como pássaro gaiolado, esbarrou contra as paredes da sua gaiola, verificando que não lhe era possível fugir à relatividade, teoria que ele mesmo desenvolveu com notável mestria.

O pássaro engaiolado conhece o que existe no interior da gaiola, mas só pode conjecturar o que vai no exterior; pois o mesmo nos sucede a nós, que só podemos conjecturar o que há de absoluto, isento de qualquer relatividade. A centelha de energia que ficou aprisionada na semente e que lhe dá o poder de germinar e evolver, criando um corpo como o duma espécie da fauna terrestre, chamada «homo sapiens»,—o ser humano — por mais que se esforce não conseguirá fugir à relatividade e tudo que ele conjecturar como existente num campo absoluto, não conseguirá provar irrefutàvelmente, enquanto a ave estiver engaiolada na matéria.

Afinal, só nos resta a crença e, com muita fé na existência de *Deus,* criamos estabilidade mental, evitando o caos, capaz de levar a sociedade humana para um beco sem saída, do que resultaria a extinção da espécie na face da terra.

*Rio de Janeiro*

## Um artigo de HENRI REGNAULT

# O Espiritismo

Se bem compreendo o fim dos organizadores do Congresso de Casablanca, os quais devemos felicitar pela sua feliz iniciativa, esta manifestação dirige-se aos espíritas. Por isso, não é preciso demonstrar a realidade do Espiritismo, ciência que dá a conhecer as leis naturais do *post mortem*, «morte doce», como demonstrou o espiritualista George Barbarin, ciência baseada em factos indiscutíveis, quer espontâneos, quer provocados experimentalmente. Já não é necessário relembrar que, se todos os espíritas são espiritualistas, nem todos os espiritualistas são espíritas.

Uma das vantagens do Espiritismo é não exigir dos seus adeptos qualquer acto de fé, visto não ser dogmático; e quando se conhecem os factos que o alicerçam adquire-se uma certeza que nos acompanha em todas as circunstâncias da vida.

Tive a grande felicidade de ser vencido pelos factos em 1915 e o meu cepticismo de materialista cedeu à realidade. E, todavia, desde 1913 já eu tinha convivido com espíritas. Infelizmente, foi necessário lutar no meio que eu frequentava, observando e preparando um romance anti-espírita, foi necessário encontrar um amigo conhecedor do Espiritismo para que a discussão evidenciasse os meus erros.

O anti-espírita incipiente compreendeu os erros dos seus raciocínios de idiota e prometeu estudar uma ciência que devia ser minuciosamente meditada. E, como todos os que procedem de boa-fé e sem ideia preconcebida, aceitei a realidade do Espiritismo.

Desde 1915 que as minhas dúvidas desapareceram por completo, independentemente das provas físicas, materiais ou morais que tenha atravessado. Até nos momentos em que parecia sossobrar me considerei sempre um homem feliz, graças à minha confiança, graças à minha certeza de que me não faltaria o auxílio dos invisíveis; ao meu conhecimento das razões pelas quais o nosso planeta é um lugar de expiação; à certeza de que a minha existência actual é uma via necessária à minha evolução; graças também à certeza consoladora de que nenhum dos meus esforços será perdido e que, além da morte, e seja qual for a época, a minha personalidade subsistirá na minha vida espiritual.

Lançando-me abertamente na propaganda espírita e tentando, depois de 1923, a união de todos os espiritualistas, tenho trabalhado pelo gesto, pela pena e pela palavra no sentido de que estas certezas sejam conhecidas. Através da minha vida de militante tenho tido a alegria de consolar numerosos seres humanos. Relanceio a memória pelos numerosos anos da minha acção e lembro-me de múltiplos dissabores e dificuldades sem o mínimo queixume, porque as alegrias ultrapassam largamente os cuidados, por vezes grandes, ligados à missão que escolhi. Desde que sou espírita, nunca mais ocultei as minhas ideias, mesmo nas obrigações profissionais; e sempre, fosse qual fosse a circunstância, os amigos invisíveis me provaram a sua presença real, a sua protecção utilíssima, o seu auxílio eficaz.

Muitas pessoas confundem o Espiritismo e o uso da mediunidade com o conhecimento do futuro. Muitas outras, sem procurar instruir-se, sem ler os livros clássicos da nossa ciência, contentam-se com a experiência, na mira de obter conselhos para triunfar na vida. Sempre me insurgi contra essas práticas. Claro que os Amigos Invisíveis e o nosso Guia têm às vezes conselhos a dar-nos e esforçam-se por trazê-los ao nosso conhecimento, mesmo por intuição. Mas o seu papel não é evitar-nos os escolhos da vida, nem impedir a nossa experiência. Se o fizessem, imitariam os pais imprevidentes que, em vez de guiar inteligentemente o filho para a solução de um problema difícil, resolvem eles o problema.

Como Allan Kardec demonstrou no «Livro dos Médiuns», o papel do médium é um verdadeiro sacerdócio. Mas nem todos o compreendem.

Eu tenho sempre protestado contra os médiuns que prevêem, para esta ou aquela época, a realização de um acontecimento funesto.

Por vezes, estas predições têm sido em parte exactas e semelhantes anúncios dão origem a psicoses sem fundamento, mas que produzem danos variados.

Ora—e isso dá-se às vezes—alguns deles têm conhecimento do futuro, mas não quer dizer que seja infalível e se aplique a todos

os acontecimentos. Os melhores médiuns de predição se enganam: mesmo que assim não fosse, nunca eles devem esquecer que não têm o direito moral de predizer o infortúnio e muito menos, por exemplo, indicar a data da morte de um ser humano.

Todos os anos, em Dezembro, os jornais e revistas abrem as suas páginas com predições de várias celebridades mediúnicas. Cada qual pode fazer o que eu tenho feito muitas vezes. Primeiro, comparar as diversas predições feitas e, no fim do ano, tomar nota das que se realizaram. Ter-se-á assim a prova de que o futuro pertence a Deus.

Dediquei certo número de páginas do meu livro «Le Secret du Bonheur Parfait» a mostrar que o Espiritismo não é ciência hipotética. O seu objectivo não é conhecer o futuro, mas provar de forma indubitável que em nós há alguma coisa mais do que a matéria física

pelo Professor Carlos Richet, uma ciência nova foi criada. Ela estuda fenómenos já estudados por espiritas, mas os metapsiquistas procuram explicá-los sem a intervenção dos espíritos. Conseguem-no sempre? Bozzano, creio eu, demonstrou o contrário, lançando um repto, que nunca foi aceite; este repto lancei-o eu numa brochura intitulada «Provas da Realidade Espírita». Até hoje, nenhum metapsiquista o aceitou. Eis do que se trata:

René Sudre, ainda vivo, publicou «Introdução à Metapsíquica», para demonstrar que os espiritas não têm razão. Bozzano respondeu-lhe de forma modelar, primeiro num livro e depois em artigos da *Revue Spirite*. Apresentou muitos factos indiscutíveis, que é impossível explicar sem a intervenção de um defunto e nenhum metapsiquista procurou explicá-los. Enquanto Bozzano viveu, René Sudre não tugiu. Recentemente publi-

# não é Ciência Hipotética

perecível a cada instante da nossa vida e em perpétua transformação e que essa coisa é precisamente o que vive e sobrevive após a morte corporal, conservando a nossa personalidade, formando assim o mundo dos Espíritos, invisível aos olhos da carne; o Espiritismo, finalmente, prova aos terrícolas a possibilidade de comunicação entre o mundo dos Espíritos e o nosso mundo.

Como demonstrou o meu Mestre e Amigo Gabriel Delanne, esta comunicação não é tão frequente como muitos julgam e muitos tomam por comunicação o que o não é.

O que era verdade nessa época continua a sê-lo hoje. Numerosos são os que se dedicam à experimentação espírita, mesmo sem estudo prévio; numerosos são os que não lêem. Num livro que já se tornou clássico, Aksakoff mostrou a diferença entre o animismo e o Espiritismo. Entre os que julgam obter as comunicações ou que assistem às experiências, mesmo entre os que são directores de grupo, quantos seriam capazes de explicar esta diferença?

Os factos, quer espontâneos, quer provocados, são admitidos por numerosas pessoas, até entre as que fazem parte da ciência oficial; mas, quando é preciso dar aos factos uma interpretação, o desacordo aparece.

Sob o nome de metapsíquica, encontrado

cou «Personagens do Além». Para refutar a sua argumentação, convidei-o para uma conferência pública contraditória. Ele não se desconcertou e nenhum metapsiquista apareceu a discutir. Os factos que Bozzano apresenta só poderão ser explicados se aceitarmos a intervenção dos mortos.

Os espiritas devem estudar atentamente a obras de Allan Kardec, Gabriel Delanne e Léon Denis, para citar apenas os mestres franceses da nossa ciência. Antes de experimentar, devem conhecer a fundo não só o Espiritismo, mas também as objecções dos nossos adversários. Quando interpretarem o resultado de suas observações, não devem jamais esquecer uma regra que lembro sempre nas minhas obras e nas minhas conferências: É preciso explicar o facto por qualquer das objecções feitas ao Espiritismo; se, mesmo de longe, isso pode explicá-lo, deve então rejeitar-se o facto.

O Espiritismo bem compreendido tem consequências felizes para os seres humanos e para as nações. No dia, que chegará, em que a maioria dos habitantes do globo aceitar a realidade da nossa ciência, as guerras exteriores e as guerras civis tornar-se-ão impossíveis e a fraternidade será um facto cá em baixo.

*(Tradução de I. D. S.)*

# EM DEFESA DO ESPIRITISMO

Pelo CORONEL FAURE DA ROSA

III

## REENCARNAÇÃO

O caso de Rosemary, a quem perfuntòriamente aludi na minha carta a «O Primeiro de Janeiro», originou um relatório elaborado pelo Dr. Wood com o título «A Xenoglossia de Rosemery — Nova prova de Reencarnação» que ele próprio apresentou no VI Congresso Espirita Internacional, realizado em Glasgow de 6 a 10 de Setembro de 1937.

O reencarnacionismo é a única doutrina que explica satisfatòriamente a desigualdade de nascimento; a antipatia ou simpatia que se experimenta por pessoas que se vêem pela primeira vez; a sensação do *já visto* diante de certas paisagens, as quais temos a certeza de nunca havermos encontrado durante a vida decorrente; as diferenças de aptidão de irmãos de ambos os sexos, filhos do mesmo pai e da mesma mãe e as dissemelhanças que existem entre pais e filhos...

Só as vidas sucessivas podem explicar os conhecimentos inatos, as vocações irresistíveis, as crianças prodígios, a desigualdade de duração da existência terrestre de cada ser.

Maurice Maeterlinck escreve acerca das vidas sucessivas: «Jamais houve crença mais bela, mais justa, mais pura, mais moral, mais fecunda, mais consoladora e, até certo ponto, mais verosímil, do que a das vidas sucessivas. Basta a sua doutrina das expiações e das purificações sucessivas para explicar todas as desigualdades sociais, todas as injustiças abomináveis do destino».

O Dr. Geley tinha a firme convicção da evolução humana por meio das vidas sucessivas e conservava uma recordação da sua vinda a este mundo. Ele próprio fez a narração deste caso e a entregou ao Presidente do Instituto Metapsíquico Internacional — ao tempo o professor Santoliquido, que leu esse documento na sessão comemorativa da morte de Geley (1).

O escritor e romancista francês Mery, acreditava na pluralidade de vidas e lembrava-se de pormenores de algumas das suas existências precedentes.

O grande poeta Lamartine também se recordava de ter vivido outras vidas. Ele próprio assim o afirma no seu livro «*Voyage en Orient*». A Léon Denis aconteceu o mesmo e... quantos outros!

Sem o renascimento, sem a reencarnação das almas, como explicar a marcha da humanidade, a sua elevação gradual da barbaria até à civilização de hoje?

«A alma não se herda, é trabalho do próprio «ego». Todas as lembranças passadas, acumuladas, constituem no nosso âmago uma propriedade latente numa subconsciência independente do cérebro. A lembrança das vidas anteriores não foi registada pelo nosso cérebro actual...

«Cada um de nós foi mineral, vegetal, animal, antes de ser homem, e o homem não é o único modelo; somos seres muitto inferiores» (2).

## ALGUMAS OPINIÕES CATÓLICAS SOBRE OS FENÓMENOS ESPIRITAS (3).

Opinião do Padre Mainage, professor do Institutto Católico de Paris:

«... Nem tudo é ilusão nas experiências descritas nas obras do Sr. de Rochas acerca da *Exteriorização da Sensibilidade e da Motricidade,* e acerca das vidas sucessivas nos milhares de factos acumulados por Myers, autor dum livro sobre a *Personalidade Humana,* factos editados pelos membros da Sociedade «*For Psychical Research*».

«Enfim, a não ser que se caia no excesso dum hipercriticismo ridículo, poder-se-á recusar fé aos relatos verbais de pessoas cujo equilíbrio mental, honestidade e inteligência estão fora de causa?

«Padre e religioso, aconteceu-me — perdoem-me trazer, por minha vez, o meu modesto depoimento — ter tido contacto com algumas dessas pessoas. E confesso muito simplesmente e sem esperar o veridicto definitivo da ciência, confesso a minha crença na objectividade dos fenómenos espiritas. Há mesas que giram e que falam. A escrita mediúnica não é o produto da imaginação em delírio, as aparições nem todas são o resultado de alucinações falsas e as materializações parciais obtidas pelo Dr. Geley não são puras quimeras».

De maneira idêntica pensava o P.e Lacordaire como se verifica numa das suas cartas dirigida à Sr.a Swetchine de 20 de Janeiro de 1853.

O Prelado inglês Benson, convertido à religião católica, declara: «Estou convencido de que certas manifestações psíquicas nos permitem relações com a alma dos mortos... Toda a raça humana sente a presença real de almas em volta de si desde séculos... Pela minha parte eu imagino que o mundo dos Espíritos se agita em volta de nós, exercendo a sua influência, e que alguns desses Espíritos, em casos cujas condições exactas desconhecemos, aparecem realmente».

O Cardeal de Bona — o Fénelon de Itália — diz no seu «*Tratado de Discernimento dos Espíritos*»: «Causa admiração que tenha havido homens de bom senso que ousassem negar inteiramente as aparições e as comunicações das Almas com os viventes ou as atribuam a uma imaginação falaciosa ou a artimanhas dos demónios».

## TESTEMUNHO DE HOMENS DE CIÊNCIA

De *William Crookes:*

«Eu não digo que os fenómenos são possíveis, digo que são reais».

Pretendeu-se, depois, que o

(1) Prefácio da 3.a edição do livro «*Essai de revue générale et d'interpretation synthetique du Spiritisme*».

(2) *Camille Flammarion.*

(3) *L'Heure d'Etre,* de Janeiro de 1947.

sábio se retratara. Ele próprio respondeu à insinuação no discurso de abertura do Congresso de Bristol a que presidia: «Eu nada tenho que retratar; mantenho as minhas declarações já publicadas. Poderia até acrescentar-lhes muito».

De *Russel Wallace* (da Academia Real de Londres):

Na sua obra «O Milagre e o Espiritualismo Moderno», escreve: «Eu era um materialista tão completo, tão convicto, que, nesse tempo, não podia tolerar que o meu pensamento se ocupasse da concepção duma existência espiritual... Contudo os factos são tenazes, impõem-se; os factos venceram-me».

*Hyslop*, professor da Universidade de Colúmbia, no seu relatório acerca da médium Piper, diz: «Tendo que julgar por aquilo que eu próprio vi, não sei como possa esquivar-me a concluir que a *existência da vida futura está absolutamente demonstrada*».

*Frederic Myers*, professor da Universidade de Cambridge, no seu livro «A Personalidade e a Sobrevivência Após a Morte», declara: «vozes e mensagens de além-túmulo chegam até nós». — Ao referir-se à médium Thompson, acrescenta: «Eu creio que a maior parte das mensagens provêem de espíritos que, temporàriamente, se servem do organismo dos médiuns para no-las dar».

De *Richard Hodgson*, presidente da Sociedade Americana de Investigações Psíquicas:

«Eu creio, sem a mínima dúvida, que os espíritos comunicantes são as personalidades que dizem ser; creio que eles sobrevivem à mudança a que nós chamamos *morte* e que têm comunicado connosco, os que nos dizemos vivos, por intermédio da médium Piper, em transe».

De *Oliver Lodge*, antigo reitor da Universidade de Birmingham:

«Falo de minha conta e com o sentimento exacto da minha responsabilidade. Em resultado da minha investigação psíquica, certifico que adquiri a convicção — depois de mais de vinte anos de estudo — de que a persistência da personalidade é um facto e que podemos receber comunicações dos desencarnados através do espaço — embora ocasionalmente — com dificuldade e em condições especiais».

De *William Barrett*, da Universidade de Dublin:

«Creio que por detrás do automatismo (escrita mecânica, transe, incorporações), está uma inteligência activa, inteligência que, provàvelmente, é a pessoa falecida que afirma sê-lo...»

Do *Dr. Ochorovicz:*

«Quando me lembro que tive uma época em que me admirava da coragem de Crookes em sustentar a realidade dos fenómenos mediúnicos; quando, sobretudo, reflito que li as suas obras com aquele sorriso estúpido que transparecia na cara dos seus colegas, ao simples enunciado daquelas coisas, eu coro de vergonha, por mim mesmo e pelos outros».

De *Lombroso:*

«Sinto-me confundido e pesaroso por ter combatido, com tanta persistência, a possibilidade dos factos chamados espiritas...»

De *Charles Richet*, antigo professor da Universidade de Paris:

«Antes de ver trabalhar Eusápia Paladino, em Milão, eu estava absolutamente convencido de que Crookes fora vítima dum erro terrível... E Ochorovicz fez o mesmo. Mas ele arrependeu-se e disse-o, como eu digo, batendo no peito: *Pater, peccavi!*

De maneira idêntica se pronunciaram os professores Elliot Cowes, De Amicis, Manucci, Pyndall, A. de Morgan, P. Parkas...

Fala *Camille Flammarion:*

«Nós não devemos alimentar a esperança de ter relações com os mortos nas mesmas condições do que com os vivos. Eles — os mortos — não têm corpo material, não são dotados de sentidos de percepções físicas. Outros seres, outro mundo. As comunicações entre os vivos e os mortos apresentam os mais variados caracteres e os mais enigmáticos(1).

As comunicações mais frequentes são as dos parentes e amigos. A distância para eles não existe. Uma circunstância imprevista basta, muitas vezes, para revelar a sua presença. Os defuntos manifestam a sua sobrevivência sob os mais variados aspectos (2).

Os factos, devidamente constatados, provam que a morte não existe, que não é mais do que uma evolução, que o ser humano sobrevive a essa hora suprema, a qual não é a última hora. A morte é a porta da vida. O corpo não é mais que o vestuário orgânico do espírito; transforma-se, desagrega-se, desaparece: o Espírito permanece (3).

Flammarion, nas suas conclusões (4), apresenta nove proposições, das quais vou transcrever as seis primeiras — as mais importante:

1.ª O seres humanos falecidos, a que chamam *mortos, existem* ainda depois da dissolução do organismo material.

2.ª Os *mortos* existem em substâncias invisíveis, intangíveis, que nossos olhos não percebem, que nossas mãos não podem tocar, que os nossos sentidos não podem apreciar nas condições de normalidade habitual.

3.ª Em geral, os *mortos* não se manifestam. O seu modo de existir é inteiramente diverso do nosso. Eles agem, às vezes no nosso espírito e, em certas circunstâncias, provam a sua existência.

4.ª Agindo no nosso espírito e consequentemente no nosso cérebro, eles são vistos e percebidos por nós sob formas sensíveis: nós vemo-los tal qual os tínhamos conhecido, com o seu vestuário, as suas atitudes, a sua personalidade. É a nossa vista interior que os vê. É uma percepção de alma a alma.

5.ª Não são alucinações, visões imaginárias. São realidades. O ser invisível torna-se visível.

6.ª Eles também podem manifestar-se sob formas diversas...

E encerra o terceiro volume de «*La Mort et son Mystère—Aprés la Mort* — com estas palavras: Pusemos em prática a exortação de Jesus: «*Procurai e encontrareis*». Quaisquer que possam ser os progressos futuros, a nossa doutrina resume-se, agora, nestes termos: O corpo desapareceu. A alma vive no infinito e na eternidade. *Zöllner*, professor de astronomia física em *Leipzig*, conta (5) que, sem nenhum contacto com o médium Henri Slade, um quebra-luz de madeira, com meia polegada de espessura, se partiu violentamente. Repetidas vezes se obteve a voz directa. Suspendeu-se uma bola de metal num cordão de seda e introduziu-se num globo de vidro colocado sobre a mesa, bem iluminada com luz de velas. A bola começou a oscilar e a bater, com intervalos regulares, na superfície interior do

(1) «*La Mort et son Mystère*» (III), p. 406.
(2) Idem, (III) p. 382.
(3) Idem, (III) p. 385.
(4) Idem, (III) p. 388.
(5) *Charles Richet:* «*Traité de de Metapsychique*», p. 527.

globo (sem que tivesse havido contacto das mãos de Slade).

O sábio Zöllner, como Crookes, foi apontado como vítima da sua ingenuidade; ambos tinham sido enganados, iludidos; nenhum deles conhecia a arte da prestidigitação e, portanto, ambos tinham sido intrujados...

É possível que todos os experimentadores tenham sido mistificados — escreve Richet (1) — mas enquanto não explicarem como todos nós fomos vítimas de tão prestigiosa ilusão, eu pretendo que é de admitir a realidade das materializações».

«Um certo gosto do mistério junto à ansiedade científica dos Curie, levou-os nessa época (1905) a uma via singular: os Curie assistem a sessões de espiritismo dadas pela célebre médium Eusapia Paladino... Pedro Curie, sobretudo, toma um interesse apaixonado por estas exibições... A sua opinião final manter-se-á duvidosa... (2).

Ora duvidar não é negar. A dúvida é até fecunda — como diz Bozzano — porque incita a novos trabalhos, a novas experiências.

II

## ALGUNS REPAROS AOS COMENTÁRIOS DUM ANTI-ESPIRITA FORMADO

### METEMPSICOSE E REENCARNAÇÃO

Diz o Larousse *(pour tous)*: «O dogma da metempsicose proíbe, àqueles que o admitem, o uso da carne, porque podem por o homem a nutrir-se dum dos seus...».

Mais explícito é o dicionário enciclopédico de Lacerda, que define, assim, a metempsicose: «Transfiguração das almas, do corpo de defuntos, para corpo de animais, e até de homens recem-nascidos...». Ora a reencarnação — princípio primordial da doutrina espirita — não admite que o espírito humano encarna em animais. Aquela — metempsicose — pode ser involutiva; esta — a reencarnação — é sempre evolutiva.

Pareceu-me que havia equívoco a desfazer; não tive a pretensão de «dar quinau» ao meu antagonista que afirma, agora, serem os dois termos equivalentes. Permito-me discordar. A aceitar a sua noção de «equivalência» podemos dizer que, por exemplo, «regimento» e «batalhão» são termos equivalentes porque ambas as unidades são constituídas por oficiais e praças; ou que um guinéu — que tem vinte e um xelins — equivale a uma libra, que só tem vinte.

### KARDEC ESCRITURÁRIO

Que não foi para o amesquinhar que lhe ocultou as prendas culturais. Parece que também não foi para o exaltar.

Grandes homens começaram a sua vida exercendo profissões bem mais humildes que a de escriturário. Por exemplo: o grande presidente dos Estados Unidos, Lincoln, foi lenhador; o astrónomo Kepler, foi taberneiro; o químico Humphry Davy foi encadernador; o navegador Cook foi caixeiro de mercearia...

Se o Dr. Duarte Leite, seguindo o critério adoptado com «Kardec escriturário», se quiser referir a alguns daqueles homens ilustres, apenas dirá: «O lenhador Lincoln»; «o taberneiro Kepler»; «o encadernador Davy»; «o merceeiro Cook»...

Esquisita maneira de distinguir pessoas de tanto valor!

Há mais: o Dr. Charles Richet no seu *Traité de Metapsychique* (3) diz que Kardec era doutor em medicina.

### TELEPATIA

Foi Myers que criou este termo que significa toda a classe de fenómenos que causam sensação a distância. Podomore pretendia explicar toda a fenomenologia subjectiva pela telapatia. O «Dicionário de Metapsíquica e Espiritismo» apresenta, nada menos, de doze espécies de telepatia.

Lodge entendia que a telepatia entre vivos era também possível com os «mortos». Flammarion afirma (4) que «a transmissão telepática existe igualmente entre as almas dos defuntos e as dos viventes».

O Dr. Osty separa a «pequena telepatia quotidiana» da «grande telepatia».

Bozzano só considera como fenómeno de «telepatia» quando a transmissão se faz a grande distância; a curta distância é simples «transmissão de pensamento», a qual está submetida à lei física da razão inversa do quadrado das distâncias, ao passo que o fenómeno telepático é independente dessa lei. A acção é, pois, ilimitada.

O meu antagonista, no desejo de me encontrar «falhas» — o que, aliás, não é difícil — declara que eu «por duas vezes empreguei a palavra «telepatia», com um significado duas vezes incorrecto».

Não explica, porém, em que fundamenta a sua afirmativa.

Ora, isto faz-me lembrar uma quadra de João de Deus em resposta a um mestre-escola que discordava do emprego do Z, indicado na «Cartilha Maternal»;

*Escreve razão com S*
*E escreve Brasil com Z:*
*Assim ele nos quisesse*
*Dizer a razão porquê* (5).

### ESPIRITISMO E LOUCURA

Em reforço do que escrevia a tal respeito na minha carta a «O Primeiro de Janeiro», transcrevo parte do resumo duma longa entrevista concedida ao «Jornal de Debates», (Rio de Janeiro) em 19 de Julho de 1946, pelo Dr. Hélio Gomes, catedrático de Medicina Legal da Universidade do Brasil (6).

A) — *O Espiritismo não produz a loucura.* A Doutrina Espirita, em seu aspecto filosófico e moral, é mesmo benéfica ao equilíbrio psíquico do indivíduo, porque age como elemento controlador das grandes emoções e agitações da vida quotidiana, estimulando, ainda, hábitos saudáveis e abstémios. O Espiritismo sacia a sede humana de duração, de eternidade e faz o indivíduo conformar-se com as inevitáveis diferenças da vida com a injustiça social.

B)—O Espiritismo, como qualquer outra crença ou doutrina, que apele para o sobrenatural e o mistério, é capaz de prejudicar a sanidade mental dos predispostos à loucura, dos débeis mentais, dos histéricos, das personalidades psicopáticas, levando-as a transpor os limites que separam a normalidade mental.

C) — O facto de um indivíduo apresentar distúrbios mentais, depois de haver assistido a uma ou mais sessões espiritas, não prova que a causa da alienação seja essa, porque o assistente já pode-

---

(1) «*Traité de Metapsychique*», p. 597.

(2) Do livro «*Madame Curie*», p. 187.

(3) p. 32.

(4) *Flammarion: «La Mort et son Mystère» — Aprés la Mort» — p. 387-8.*

(5) «Campo de Flores», 1.ª edição, pág. 447.

(6) Revista «Reformador», de Agosto de 1946 (Rio de Janeiro).

ria ser um alienado na fase prodômica ou inicial da moléstia mental.

## III

## O ATAQUE DE DOIS MAIORAIS ANTI-ESPIRITAS

O Dr. Duarte Leite firma a sua nova argumentação contra o Espiritismo nas assertivas de dois negadores acérrimos da fenomenologia espirita: Paul Heuzé e Dr. J. Grasset.

O primeiro, no seu livro «*Les Morts vivent-ils?*» apresenta depoimentos de Delanne, Geley, Conan Doyle, Flammarion, Richet, Maeterlinck, Madame Curie, P.e Mainage... A todos eles me referi transcrevendo peremptórias declarações, da crença duns, na fenomenologia espirita, de outros na aceitação da hipótese espirita, e, portanto, na possibilidade da comunicação dos viventes com os chamados «mortos».

Geley declarou a Heuzé (1): «Eu não sou contra a hipótese espirita».

O Dr. Duarte Leite, transcrevendo uma passagem da entrevista de Heuzé com Delanne, sublinha-a com a declaração de que o itálico é seu: «... *a intervenção dos mortos é extremamente rara, sobretudo experimentalmente*». Quererá isto significar que o Dr. Duarte Leite acredita na raridade?... Não acredita, decerto. Então, para que deu realce a uma frase que implica profissão de fé espirita?...

Gustave Le Bom, filósofo ateísta de envergadura, também citado pelo Doutor, passou a vida a mofar dos fenómenos espiritóides, dos médiuns e da mediunidade cuja existência negava.

Para ele, como para Heuzé, Grasset e o Doutor, tudo é trapaça, embuste. Afinal, meses antes de morrer, descobre-se que Le Bon, o negador da mediunidade, era médium (2).

Os materialistas, quando falam de Espiritismo só aludem a casos falhados ou a fraudes e trapaças; com propósito ou sem ele o facto é que omitem os fenómenos de realidade incontestada.

É curioso observar que acontece, precisamente, o contrário com as operações laboratoriais ou cirúrgicas; omitem ou esquecem as de mau resultado e dão o maior relevo às que tiveram bom êxito. Entretanto, as más operações não podem invalidar as boas, sejam elas de que natureza forem.

Paul Heuzé, recebido pela esposa de Flammarion, afirma que esta senhora lhe declarou formalmente: «Meu marido não tem nada de espirita» (3). Esta asserção valeu-lhe uma carta de Flammarion em que se declara espirita, sem receio de cair no apregoado «infantilismo psíquico» (4).

Também Delanne lhe escreveu para rebater a afirmativa de Lormel de que Delanne era o único espirita em França qualificado para falar em nome do Espiritismo. E cita o nome de Chevreuil, autor do livro «*On ne meurt paz*», — que mereceu o prémio Fanny Emden da Academia das Ciências — e ainda os nomes de Léon Denis, do pastor Bénézerch, Dr. Bécour, Desirieux, as sr.as Claire Gaulichon, W..., Binon, Carita Borderieux (5).

Heuzé conclui o seu livro por dizer que a sobrevivência da alma é «um dogma religioso», mas que «a ciência nada sabe». Quer dizer, para Heuzé a ciência não crê, nem descrê: não sabe. Já é alguma coisa este estado de dúvida comparativamente ao do negativista Windood Reade que em 1872, terminava o seu livro (6) com esta desconsertante opinião: «A esperança na imortalidade tem de morrer». Quantas e quão espantosas descobertas se fizeram de então para cá!

O professor Dr. Grasset escreveu sobre o Ocultismo um livro notável... pela colecção de mistificações mediúnicas que reuniu, averiguadas umas, carecendo de provas outras. O livro de Grasset — segunda edição — data de 1908, isto é, de há perto de quarenta anos.

Que enorme progresso se realizou desde essa época até hoje! Basta lembrar que o testemunho humano tem sido substituido, quanto possível, por aparelhagem eléctrica: célula foto-eléctrica, raios infra-vermelhos e ultravioletas, como se procedeu nas experiências do Dr. Osty em Paris, e de Lord Releigh, em Londres.

O Dr. Grasset não acreditava na metapsíquica, quer objectiva quer subjectiva.

Richet considera-o injusto porque omite as experiência de Gibier, de Home e de Florence Cook (7).

O Dr. Grasset tem ideias verdadeiramente inéditas.

Para ele o homem psíquico total é um polígono e o centro psíquico superior, ou a consciência normal, está no centro *O* do dito polígono (8).

Em duas das faces simétricas do polígono — que é um quadrilátero — estabelece seis centros, três para cada lado: auditivo, visual, táctil, cinético (movimentos gerais), verbal e gráfico. Encontram-se ainda no mesmo polígono: as vias centrípetas da audição, da visão e da sensibilidade: as vias centrífugas da escrita, da palavra, dos movimentos... e onze vias intra-poligonais.

Grasset, como Le Dantec, deixou-se seduzir pela matemática. Como se as demonstrações matemáticas não se baseassem em puras abstracções criadas pelo homem!

Firmado em Grasset, — a sua melhor escora — conta o meu contraditor (9) que «o prestidigitador Mashenyne apostou 200 £ com o sr. Camer em como reproduziria em público uma materialização que este vira realizada em particular por certo médium, e ganhou a aposta diante duma audiência bem prevenida». Primeiro que tudo só se imita o que realmente existe. Para haver moeda falsa é preciso que haja a verdadeira. Quantos trampolineiros não imitam advogados, médicos, professores... sem que tal circunstância diminua os verdadeiros, os sãos!

A propósito lembro o que publicou o semanário inglês *Pearson's Weeky* de 4 de Janeiro de 1936 acerca de imitações de prestidigitadores: Conta Maskelyne, actual representante de três gerações de ilusionistas, que o distinto arcediago Cody pretendia ter visto um espírito em Bloomsbury e que o mesmo sacerdote oferecera mil libras a seu avô caso ele reproduzisse fenómenos idêntico. O neto afirma que o avô conseguira reproduzi-lo e, por isso, reclamara as mil libras. Como, porém, o arcediago não estivesse de acordo, o caso fora levado ao tribunal, que, por fim, julgou improcedente a reclamação do avô de Mankelyne.

---

(1) *Heuzé:* «*Les Morts vivent-ils?*», p. 70.

(2) *Revue Scientifique,* de 8 de Agosto de 1931, artigo de G. Le Bon e *Revue Metapsychique*».

(3) *Heuzé:* obra citada, p. 87.

(4) *Idem,* p. 155.

(5) *Heuzé* obra citada, pág. 181.

(6) «O Martírio do Homem».

(7) *Ch. Richet.* «*Traité de Metapsychique*», pág. 590.

(8) *Dr. Grasset.* «*L'Hypnotisme et la Suggestion*», pág. 1-8.

(9) *Dr. Duarte Leite:* «Contra o Espiritismo», pág. 47.

# As Forças Superiores do Espírito

Por LEOPOLDO MACHADO

A inteligência humana — o coração mais do que a inteligência — que por sabedoria nunca se chegará a Deus, está no Evangelho — o coração, de mãos dadas à inteligência, começa a sentir que, a despeito das doutrinas materialistas dominantes, o Espiritualismo puro e racional ganha terreno.

E dominará brevemente, com os homens, ou sem homens, e a despeito dos homens, porque se impõe, alvissareiro e demonstrável, a quantos vão procurando, sem espírito prevenido, a Verdade.

Mas, a verdade, com V maiusculo, que não é definitiva e generosa nas doutrinas materialistas, nas crenças religiosas materializadas.

A Verdade está no Espírito, em Deus, que é Espírito e só em Espírito e verdade deve ser adorado, como ensina Jesus à Samaritana junto ao poço de Jacob.

A Verdade está no Espírito que «tudo esquadrinha, até as coisas profundas de Deus», como Paulo de Tarso escreveu aos Coríntios.

Somos espíritos em peregrinação na Terra, até que tenhamos que regressar à fonte de onde viemos até sermos religados ao Criador.

A preparação desse regresso é o objecto da Religação.

Há uma grande nação cristã que adoptou um dia de dar graças a Deus.

Vale mais, não há dúvida, um dia de dar graças a Deus, do que uma série de dias santos consagrados a divindades dignas de adoração e respeito que são aproveitados sòmente para descanço e divertimentos mais ou menos pagãos...

Contudo, dias de dar graças a Deus, deviam ser, para os povos deístas e cristãos, todos os dias úteis, de trabalhos e esforços no sentido do bem.

E é mais por actos de bondade e pelo trabalho santificador, que não por preces e actos religiosos que não tocam o coração, que se deve dar graças a Deus, que é a Bondade Suprema, que não cessa de obrar, como afirma o Cristo.

Nem por isso um dia de dar graças a Deus deixa de ser alguma coisa digna de imitação.

O sr. Frygie Lie, secretário das Nações Unidas, sugeriu que as reuniões daquele organismo social sejam precedidas de um minuto de meditação e de prece.

Quem nos diz que o mundo ainda não tomou juizo, exactamente porque não tem reservados minutos para meditar nas coisas sérias do Espírito, para evocar em preces sinceras as forças superiores do Espírito?

O mundo que se diz cristão saiu de uma grande guerra, guerra que se dizia era contra a civilização cristã.

Saiu de uma grande guerra, ganhando-a, sem ganhar, entretanto, até hoje, a paz, que só pode existir de verdade, havendo confiança entre os homens, fartura de mesa, pão para todos, tolerância e solidariedade.

Em busca da paz têm surgido conferências e congressos dos vencedores, em que se têm discutido todos os planos e todas as teorias, menos as teorias espiritualistas, menos os planos da paz daquele que dizia: «a minha paz vos trago, a minha paz vos deixo».

O Cristo e seu Evangelho ainda não foram convidados a tomar parte em conciliábulo de paz aguma, infelizmente!

O mundo passa por transformações violentas, que a época é de transições duras, não tenhamos dúvidas.

Mormente para aqueles que, tendo Deus nos lábios, não o tem no coração! Para aqueles que, dizendo-se cristãos, se esquecem de que o Cristo ensinou: «Meus discípulos são conhecidos por muito se amarem e por suas obras».

Graves coisas sucederão, ainda, para cumprimento das escrituras, que nos dizem: «o Espírito sopra onde quer, sem que saibamos de onde vem, nem para onde vai».

E «os vivos são sempre e cada vez mais governados pelos mortos», diz sem espiritualismo algum o sr. Augusto Comte.

O sentido espiritualista da Vida prepara para a compreenção exacta dessas coisas todas, fornecendo-nos os meios de evitá-las, de contorná-las, de suportá-las, graças a mortos sublimes que nos governam, sem que saibamos de onde vêm, nem para onde vão.

# NOTICIAS DO BRASIL

## PROPAGANDA ESPIRITA PELA RÁDIO

Existem, actualmente, no Rio de Janeiro, três programas radiofónicos: «Hora Espiritualista João Pinto de Sousa», aos domingos, às 8,30 da manhã, na «Rádio Clube do Brasil», sob a direcção de Geraldo de Aquino; «Selecções Espiritualistas», diàriamente, menos aos domingos, às 19 horas (7 da noite) sob a direcção de Nelson Baptista de Azevedo, presidente da União dos Discípulos de Jesus, mantenedora do Hospital de Clínicas Allan Kardec; «Espiritualismo Pelo Ar», sob a direcção de Celso Rosa, na Rádio Guanabara», pela manhã, aos domingos.

Os dois primeiros programas são espiritas e fazem divulgação franca do Espiritismo; o último não é exclusivamente espirita, mas divulga, também, o Espiritismo.

## VISITA DE REPRESENTANTES DA FEDERAÇÃO INTERNACIONAL

Com procedência da cidade de Leeds, Inglaterra, onde reside, esteve no Rio de Janeiro, em Abril último, a família Barki, cuja esposa e filha pertencem à Federação Espirita Internacional. A Sr.ª Barki e sua filha Rosetta, acompanhadas de Mr. Barki, foram recebidas na Liga Espirita do Distrito Federal precisamente no dia 18 de Abril, quando aquela entidade espirita brasileira comemorava o 95.º aniversário do *Livro dos Espíritos*. O casal Barki trouxera cartas de apresentação de Mr. Hictckok e do Dr. D. Bedbrook, respectivamente presidente e Secretário Geral da Federação Internacional. O Conselho da Liga Espirita do Distrito Federal (ex-Liga Espirita do Brasil) dispensou todas as atenções aos distintos visitantes. O casal Barki foi saudado, em nome da Liga, em português, pelo Secretário Geral, Deolindo Amorim, que, como membro individual da Federação Internacional, há muito tempo, pôs em relevo o trabalho daquela importante entidade espirita. A Senhora Barki, que já se expressa em português, agradeceu em poucas palavras, tendo dito que lamentava ainda não falar o português correntemente para poder dizer bem o que sentia naquele momento. No dia seguinte, o Presidente da Liga Espirita, Sr. Aurino Souto, foi buscar os confrades ingleses ao Copacabana Palace e levou-os a algumas obras de assistência social do Espiritismo, com o o *Abrigo Tereza de Jesus* e a *União dos Discípulos de Jesus* (UDJ). Em entrevista concedida ao jornal «Vanguarda», a Senhora Barki manifestou a sua satisfação em visitar o meio espiritta do Rio de Janeiro, tendo feito referências especiais à Liga Espirita do Distrito Federal, assim como ao esforço dos espiritas brasileiros no terreno da assistência social. Encerrando a entrevista à «Vanguarda», disse a Sr.ª Barki: *O Espiritismo, no Brasil, é muito idealista.*

## 2.º VICE-PRESIDENTE DA LIGA ESPIRITA

Para preenchimento da vaga aberta com a desencarnação do Dr. Lins Vasconcelos, foi eleito 2.º Vice-Presidente da Liga Espirita do Distrito Federal o jornalista Álvaro Brandão da Rocha, Director-secretário do jornal «Vanguarda». O Confrade Brandão da Rocha já ocupou, anteriormente, outros cargos na direcção da Liga.

*(Do nosso correspondente no Rio de Janeiro)*

# APROXIMA-SE O NATAL...

Como dissemos no último número, outro Natal se aproxima com suas recordações indeléveis. Quem se não lembra das saudosas consoadas da infância com a lenha a crepitar na lareira, enquanto o caldeirão de azeite acariciava a filhó tradicional? Hoje, que somos homens experimentados, não nos esqueçamos de que o Natal continua a bafejar muitas crianças privilegiadas, ao mesmo tempo que outras sofrem inclemências de frio e fome. Retiremos, pois, uma migalha do que nos sobra para aumentar o património dos pobrezinhos que não sabem o que é um dia de sol sem nuvens e se arrastam pelas vielas a mergulhar os dedos nos caixotes...

Para este efeito, recebemos mais os seguintes donativos:

| | |
|---|---|
| *Transporte do último número* | 1.060$00 |
| D. Cecília Mesquita Guerra, de Benavente | 20$00 |
| José Marcelino Toscano, de Lisboa | 20$00 |
| D. Maria Bacelar, de Lisboa | 20$00 |
| C. G., de Lisboa | 20$00 |
| Assinatura ilegível, de Lisboa | 20$00 |
| D. Maria A. Santos Ferreira, de Lisboa | 20$00 |
| Vasco Costa Cabral, de S. Paulo | 100$00 |
| José Morais Dias, de Braga | 10$00 |
| D. Ana Colaço Guerreiro, de Lisboa | 20$00 |
| J. G. C. D., de Lisboa | 100$00 |
| D. Maria L. Bandeira, de Lisboa | 20$00 |
| Raúl Freire de Almeida, de Lisboa | 10$00 |
| Sócia n.º 702, de Lisboa | 15$00 |
| D. Maria Luiza Veloso Macedo, de Lisboa | 20$00 |
| Anónima, de Lisboa | 10$00 |
| D. Maria Rosa, de Lisboa | 20$00 |
| Aníbal Gonçalves Portugal, da Costa do Valado | 10$00 |
| *Total* | 1.455$00 |

*Nota* — O nome de Fernando da Glória Alves, do Cartaxo, que publicámos no último número, deve ler-se Armando da Glória Alves.

# UMA CARTA DE F. NORONHA

Meu prezado confrade e amigo:

*Um golpe fundo impressiou-me agora, em que reconheço, porém, benemerência do Alto.*

*Desencarnou minha mulher, que estava cega e paralítica, já de 90 anos varados.*

*Considero-a viva, sendo apenas a alma, o espírito, que abandonou o arcaboiço.*

*Desta vez, adormeceu serenamente como luz que se extinguisse dentro de campânula de máquina pneumática. Um dia volverei a vê-la e até então acompanha-la-á uma prece em meus lábios.*

*Punge-me, de momento, a ausência pessoal, mas atenua-me deveras o convencimento íntimo da imortalidade da alma.*

*Ainda ontem, um irmão nosso veio recordar-me a certeza do Além e animar-me na situação dolorosa.*

*Situações são estas que não resistem ao lúcido raciocínio, mas de que aliás enfermamos quais simples autómatos.*

*Recebi o último número de* Estudos Psíquicos, *e empolgou-me, pela verdade irrefutável, o seu magnífico artigo de introito.*

*Há muito que arguir aos débeis e não idóneos do Espiritismo, que o maculam e desacreditam.*

*No entanto, o nosso ideal, doutrinário e científico, acabará por triunfar de malévolos e insensatos, assumindo lugar de honra através de povos e de regimes. O materialismo falece de base e de prestígio. A sua falência verifica-se dia a dia, e determinados fenómenos o demonstram, mais ou menos.*

*Serei vítima de prisma errado, ou conceberei fantasias utópicas? Posso afirmar pela negativa peremptória.*

*Nunca a matéria suplantará a espiritualidade, e jamais também o heterogéneo emudecerá o homogéneo.*

*A ideia aflora tanto acima da força bruta, quanto a luz brilhantíssima da escurenteza cerrada.*

*E não devo prosseguir neste desabafo, irmão de princípios e de finalidade.*

*Nós temos, um culto desassombrado, alheio a dogmas, a bulas, o oposições diametrais e até a miras de moeda.*

*Não vendemos nem compramos almas.*

*Sabemos que há Deus, sublimidade perfeita e omnipotência misericordiosa, ouvimos a voz de nossas consciências propelindo-nos à caridade e, no espectáculo do Calvário, o perdão do excelso martirizado, implorado ao Pai Criador!*

*Querido confrade, rogo a vossa prece em proveito do espírito da desencarnada Maria Adelaide Dantas, minha mulher, por ventura na derradeira provação do ser anímico.*

*Confio no inefável de Deus Todo Poderoso e eterno, e no ascenso da alma dela às regiões do amor puro e da glória límpida.*

*Que paire na tua Paz, Ente Augusto, e no resplendor suave de tua Divindade Paternal! E se eu fôra, Senhor dos Céus e da Terra, artista de génio ou consagrado apóstolo das Ciências, procuraria uma flor virgínea para no seu cálice introduzir uma hóstia alvíssima e de joelhos oferecer-ta e adorar-te.*

*Resigno-me à minha mesquinhez e pouquidade e tu, Soberano Ser dos mundos e do Universo, para Quem não vingam enigmas nem segredos, abençoa este meu anelo com o manto de tua piedade previdente e inexaurível!*

*Dilecto confrade e ilustrado amigo, faça destas linhas o uso que lhe aprouver e aceite, em espírito, um abraço apertado, de*

*F. NORONHA*

---

*Ao nosso estimado colaborador não dirigimos apelos de bom senso e calma, porque ele sabe quanto a vida terrena é precária e transitória e que, para além da morte, se estende um vasto mundo de trabalho adequado à evolução do espírito. Ele sabe, porque viu e sentiu o que muitos outros ignoram. Por isso não lhe dirigimos apelos de bom senso e calma, antes lhe enviamos as nossas vibrações fraternas, para que ele não afroixe na tarefa que lhe foi confiada. Quanto à companheira que partiu, que ela sinta o abraço espiritual que há-de orientá-la na nova fase da vida, ao lado de amigos dilectos!*

# Crónica Mundial

Por ISIDORO DUARTE SANTOS

## FESTA DO LIVRO ESPIRITA

A Mocidade Espirita, de França, linda e florescente cidade paulista, realizou em Abril último a *Festa do Livro Espirita*, brilhante certame que deu origem a bem orientada propaganda, através de exposições de livros na sua sede e na praça pública, dos quais

*Um aspecto da exposição de livros espiritas*

muitas centenas foram vendidos a preços baratíssimos.

*Estudos Psíquicos* esteve presente nessa exposição variadíssima, como se vê na fotogravura anexa que nos enviou o *Clube do Livro Espirita*, departamento operoso daquela Mocidade.

Colaboraram no empreendimento o Centro «Esperança e Fé», Educandário Pestalozzi, Casa de Saúde Allan Kardec, Liga Espirita de Oeste, Grémio Espirita de Franca, Livraria e Gráfica «A Nova Era», Clube dos Jornalistas Espiritas de S. Paulo e Federação Espirita Brasileira.

Em cada colectividade houve sessões solenes em que falaram os seguintes oradores: Enfransino Moreira, José Papa, Heitor S. Cardoso, Dr. Tomaz Novelino e Nelson Camargo.

A Mocidade Espirita de Franca é composta por elementos extremamente dinâmicos capazes de elevar muito alto o ideal comum. dorosos vai o nosso abraço fraternal cheio de esperança e fé nos destinos da Causa que eles saberão guardar e prestigiar como convém.

Temos a certeza de que será um verdadeiro exemplo a seguir, quer na acção, quer no entusiasmo. Para esses moços simpáticos e ar-

## CASO NOTÁVEL DE PREVISÃO

Ernesto W. Oaten, antigo presidente da Federação Espirita Internacional e director do *Two Worlds*, de Manchester, relatou há tempos um caso pouco frequente alusivo à clarividência extraordinária do sr. Vincent Turvey, de Barnemouth, homem que podia ver através do telefone e ler um livro que o seu interlocutor tivesse na mão, no outro extremo do fio.

«O sr. Turney — diz Oaten — era construtor naval, mas em virtude de um acidente de bicicleta tornou-se inválido e viveu muitos anos numa barraca que ergueu no relvado de sua casa e que só abandonava para almoçar.

«Há 40 anos, indo eu a Barnemouth fazer uma conferencia, encontrei-o pela primeira vez, embora já lhe tivesse falado pelo telefone. Naquele sábado fui-lhe apresentado, assim como a sua esposa, e disse-lhe que gostaria de assistir a uma sessão de clarividência no dia seguinte, após o meu trabalho.

«— Está bem—respondeu —. Vou mostrar-lhe a lista das descrições que desejo fazer.

«Exibiu um livro de apontamentos com oito descrições de espíritos, a maior parte delas acompanhadas de nomes e numerosos pormenores.

«— Mas como sabe você que estes espíritos estarão presentes?

«— Oh! — respondeu ele — eu nunca os descrevo se não se me apresentarem antecipadamente, dando-me os pormenores que devo oferecer. Quando anunciam as minhas sessões de clarividência, recebo alguns visitantes espirituais durante a semana. Faço-lhes perguntas a fundo, consigo os esclarecimentos que desejo e quando aparecem na reunião de domingo à noite não tenho dificuldade alguma em comunicar com eles. Sucede às vezes darem-me um pormenor suplementar que haviam omitido, mas em regra repetem sempre o que já me tinham dito pessoalmente.

«Ao percorrer a lista, encontrei uma descrição que me pareceu notável. Turvey fora avisado na quarta-feira antecedente que daria esta descrição a uma senhora que devia sentar-se na segunda cadeira à esquerda da última fila. Era a descrição de um homem de elevada estatura, camisa vermelha, calças de couro, com franjas laterais, chapeu de aba larga e um lenço nos ombros, ou seja, um típico «cow-boy» das campinas americanas. Daria o nome «Harry William»; e Turvey, por seu turno, pediria desculpa à senhora (que traria um vestido de seda preta e um chapeu largo)

por lhe ter chamado «gata descarada».

«No domingo seguinte, estava eu no estrado a fixar a assistência para descobrir a senhora em questão e que, segundo as indições referidas, devia sentar-se na segunda cadeira à esquerda da última fila. A cadeira permaneceu vazia durante parte da minha conferência, mas a certa altura entrou uma senhora de preto e um grande chapeu ornado com uma pluma de avestruz, indo sentar-se na cadeira vazia. O clarividente fez a descrição em termos exactos e a coisa parecia extraordinária, pois todas as outras também eram verdadeiras, apesar de estarem na posse do sr. Turvey desde sexta-feira passada.

No fim da sessão falei à senhora. Era uma brasileira de passagem na Inglaterra, onde viera a primeira vez. Chegara a Plymouth naquela sexta-feira, dois dias depois de Turvey ter comunicado com o seu espírito amigo. Ressentindo-se das fadigas da viagem resolvera passar dois dias em Plymouth, mas eis que no sábado lê um folheto no hotel sobre as belezas de Bornemouth e, como havia sessão, decidiu passar o fim de semana nesta linda cidade. Chegou, portanto, no sábado à noite e, na tarde seguinte, enquanto folheava os jornais e revistas, caíu-lhe sob os olhos o anúncio da sessão, que era para ela uma novidade, pois nunca assistira a semelhantes trabalhos. Embora estivesse atrasada devido à ceia e à «toilette», partiu e sentou-se na primeira cadeira que encontrou. Nunca havia estado na Inglaterra e não tinha lá nenhum parente.

Interroguei-a acerca do indivíduo que lhe fora descrito e ela recordava-se bem do incidente. O Brasil é um país de grandes distâncias. Um indigena tinha sido mordido por uma serpente e o médico mais próximo residia a mais de 15 quilómetros. Ela então pegou num cavalo e partiu a galope em busca de socorro. Para encurtar caminho, atravessou a sementeira de um rancho vizinho, cujo proprietário era um tal Harry William, que era contrário aos usos estabelecidos entre os agricultores. Tinha-a visto aproximar-se e correu a opor-se à passagem. Não tendo tempo a perder em conversas, esporeou o animal e partiu a galope. Foi quando a personagem em questão lhe chamou «gata descarada».

«Na volta, depois de ter chamado o médico, parou ali e deu explicações satisfatórias. A nota foi lembrada apenas como prova de identidade.

«O incidente provocou inúmeras perguntas. Turvey recebeu a descrição, quando a senhora vinha no alto mar. Ela nunca ouvira falar de Bournemouth; portanto, Harry William sabia que a senhora viria à sessão e que se sentaria na cadeira indicada. Quem lha guardara? Quem lhe inspirara a ideia de ir a Bournemouth? E como é que Harry William descobriu Vincente Turvey?».

## SEGUROS E FANTASMAS

O jornal brasileiro *O Popular*, de 25 de Junho último, publicou um relato bem curioso que não resistimos a transcrever, para se avaliarem os distúrbios causados por forças ocultas na moradia de um general britânico. Eis a notícia:

«Uma companhia de seguros de Londres acaba de receber uma queixa única nos anais da corporação por «danos causados por fantasmas».

«Há dezoito meses, o general britânico R. W. Helf comprou no Sussex uma casa de campo de dois andares denominada *Pounsley Lodge*.

«Ali se instalou o militar com sua esposa, quatro filhos, duas empregadas alemãs, sua sogra e sua cunhada.

«Algumas semanas mais tarde um violento incêndio declarou-se em plena noite e o fogo causou danos consideráveis, sem que, no entanto, destruísse a casa. Foram imediatamente empreendidas as reparações necessárias, mas a partir dessa noite o azar pairou inexplicàvelmente sobre *Pounsley Lodge*. Durante os nove meses seguintes os bombeiros da localidade vizinha de Uckfield foram chamados nada menos de seis vezes para combater misteriosos incêndios.

«Um dia surgiram chamas e fumaças num armário; na manhã seguinte cartas de jogar e brinquedos de criança amanheceram espalhados por toda a casa. Quadros e tapetes foram igualmente danificados. O brigadeiro chamou a polícia. Instalou-se uma armadilha nos quartos, consistindo num engenhoso sistema de barbantes que ligavam os lustres ao solo e que accionavam, ao menor contacto, uma série de campainhas, que soavam várias vezes, mas nunca se descobriu o menor rasto do meliante vivo ou morto.

«As roupas e tapetes danificados foram enviados ao laboratório da Scotland Yard, que também nada pôde descobrir. Muito perturbado, o oficial, voltando à França no exercício de suas funções, depois de férias tão ruidosas, confiou suas preocupações ao bispo de Croydon, Monsenhor Berdeley. Uma semana mais tarde, um sacerdote foi a *Pounsley Lodge* e exorcismou e benzeu os cómodos da casa. Desde então, tudo voltou à calma.

«A sr.ª Helf, contentíssima, recuperou o bom humor habitual; mas o brigadeiro, furioso, apresentou queixa, exigindo da companhia de seguros o reembolso dos danos causados pelos fantasmas».

Não sabemos se a apólice do seguro teria alguma cláusula concernente aos danos apontados. Se não tinha, o general R. W. Helf deve dar-se por satisfeito com a lição. E para a concluir com menção honrosa estude as obras espiritas, que nelas muito haverá de aprender. Saberá então que a população invisível obedece a leis diferentes das nossas e que as armadilhas e outras bugigangas só interessam aos bípedes que arrastam a carcassa no vale de enganos.

## «DEUS E O HOMEM»

Acaba de nos chegar às mãos a conferência que, sob este título, o nosso confrade Filipe Furtado de Mendonça realizou em Luanda em Julho de 1950, sob o patrocínio da Sociedade Cultural de Angola. A oferta veio através do sr. Alfredo Jorge Lino que num cartão justifica o atraso da entrega com o seu «lamentável desleixo», pois recebera o folheto um ano antes.

O nosso crítico lhe fará a merecida análise. Entretanto, diremos que o seu trabalho, misto de ecletismo e panteísmo cristão, enquadra-se perfeitamente num sector espiritualista mais avançado. Se a humanidade fosse o que ele defende, deixaria de haver lutas fratricidas. O essencial é cada um de nós procurar em si mesmo o reino de Deus, porque a felicidade é estática e tem facetas que se adaptam a todas as almas.

Agradecemos a imerecida dedicatória e fazemos votos para que o autor prossiga na cruzada empreendida.

# Notas & Comentários

## NOVA REVISTA

*O trabalho importantíssimo de Harry Edwards, amplamente divulgado pelos jornais espiritas ingleses, belgas, franceses e portugueses, está em plena eficiência. As curas magnéticas continuam a processar-se ininterruptamente, na Grã-Bretanha, Suíça e Dinamarca, onde o famoso magnetizador tem actuado com óptimos resultados. Ao contacto de suas mãos, as mais graves afecções desaparecem, deixando os médicos admirados. A própria igreja de Inglaterra, pela boca do Dr. Leslie Weatherhead, aplaude o trabalho de Harry Edwards, salientando-lhe o desinteresse monetário (he did not put the onus of recovery on the patient), embora reivindicando para ela a missão de curar com a administração dos sacramentos. Ao apreciar as afirmações do prelado inglês, Harry Edwards respondeu que as palavras do Dr. Weatherhead reduziam ao absurdo a cura espiritual, que estava ao alcance de toda a gente e não apenas dos metodistas ou da igreja anglicana.*

*Em consequência da larga repercussão das curas de Harry Edwards, este vai lançar uma revista intitulada «The Healer» (O Curador), que iniciará a publicação no próximo mês de Janeiro.*

*Na livre Inglaterra os cidadãos são iguais perante a lei; por isso este grande curador tem a sua missão facilitada e aos seus trabalhos assistem individualidades de relevo em todas as classes sociais. Que a nova revista se imponha, como já se impôs o trabalho do seu director, e traga luz poderosa à humanidade.*

## UNIÃO EVOLUCIONISTA CRISTÃ

*Recebemos o Estatuto e programa desta colectividade fundada em Agosto de 1951 na cidade de S. Paulo e cujo objectivo é «melhorar a política à luz do Espiritismo», «organizando os espiritas e orientando-os nos sagrados deveres para com a pátria». Assim pensando, ligar-se-á aos adeptos de religiões, filosofias e todas as ciências, e principalmente a organizações partidárias ou associativas para aperfeiçoamento de regimes e reforma do homem.*

*A União Evolucionista Cristã é, pois, um partido que tende à conquista do poder através do sufrágio universal.*

*Voltaremos ao assunto, visto a premência do espaço nos impedir alguns comentários que poderíamos fazer neste momento.*

## «LA CONCIENCIA»

*Inteiramente remodalada e com belo aspecto gráfico, apareceu* La Conciencia, *de Buenos Aires, que circulou em folhetos dactilografados até ao n.º 124. De dez em dez dias visitava-nos esse amigo sincero, cheio de fé espirita, ao serviço da razão e da lógica. Agora vem de dois em dois meses, o que é pena, atendendo à sua escolhida colaboração, sempre em dia com os progressos da doutrina.*

*Apresentando os nossos cumprimentos ao seu esforçado director Genaro Lucci, fazemos votos para que em breve possa voltar ao ritmo anterior.*

## UM APELO CURIOSO

*Se Camilo vivesse e tivesse conhecimento de certa circular impressa, oriunda de Campinas, uma das mais belas cidades brasileiras, tê-la-ia incluído no seu livro «Coisas Espantosas». Vejamos alguns tópicos dessa folha volante intitulada: «Pelo amor de Deus viemos apelar pela caridade pública».*

*«Existe nesta cidade um caso extraordinário. Trata-se de uma moça virtuosíssima, fundadora do Convento Servas do Divino Espírito Santo, em S. Paulo. Necessitando de casar-se para ser mãe do Divino Espírito Santo, vem pedir a caridade das autoridades eclesiásticas civis e ao povo em geral auxílio para efectuar o seu matrimónio com F... para o glorioso nascimento da criança, porque assim como Nossa Senhora, Virgem Maria e Santíssima foi designada por Deus para ser mãe de Jesus, que é o Filho, assim F... também foi designada para ser mãe do Espírito Santo. F... está no Convento, numa chácara perto da Igreja de S. José, em Campinas, etc., etc.».*

*O Marquês de Pombal dizia que havia gente para tudo, até para andar no mar. O que aí fica excede em bobagem quanto se possa imaginar. Se não fosse o crédito que nos merece o jornal donde extraímos o caso, diríamos que ainda está longe o Entrudo e que há limites para o dislate. Assim, não. O fanatismo tomou o freio nos dentes e corre à desfilada por montes e vales, insensível aos letreiros das estradas assinalando o perigo iminente de semelhantes correrias. A circular de Campinas é um espécime da tolice humana e prova a carência do alfabeto em muitas latitudes...*

## «LUZ DA VERDADE»

*Inteiramente remodelado e sob a responsabilidade do Dr. Domingos Ribeiro e Alfredo Miguel, nosso redactor - correspondente em Salvador, reapareceu o jornal «Luz da Verdade», orgão oficial da União Espirita Bahiana, mensário optimamente redigido sob a garra do seu redactor-chefe, tão conhecido e estimado dos nossos leitores. Além do artigo de apresentação: «Retorno», onde se vê que o seu programa será «a própria Doutrina na codificação kardeciana e ensiná-la aos leitores», insere trabalhos de Deolindo Amorim, Carlos Imbassahy e Delfim Ferreira, três penas abalizadas, das melhores que conhecemos na seara espirita brasileira, assim como secções valiosíssimas, entre elas, «Prós & Contras», um modelo de crítica construtiva que deixa entrever a mão que a dirige.* Luz da Verdade *é, pois, um dos melhores periódicos espiritas brasileiros, de linguagem terse onde a gramática se sente à vontade e o idioma pátrio refulge em cintilações benéficas. Esta é a boa imprensa, a imprensa que enaltece e honra o Espiritismo. Por isso aqui estamos, pressurosos, a dar a bela notícia.*

# Noticiário

### 29.º SORTEIO DE LIVROS ESPIRITAS

*Mais um sorteio se realizou, referente a Outubro, o que demonstra o interesse suscitado por esta modalidade de beneficência. Foram distribuidos quatro valiosos prémios, que couberam aos seguintes contemplados:*

*1.º prémio — «Almas Errantes»— D. Maria Luiza Pavão Veloso Macedo, da Amadora.*

*2.º prémio — «Nos Umbrais do Além» — Henrique da Silva Horta, de Lisboa.*

*3.º prémio — «Dois Mundos» — D. Marília Lameiras Franco, de Lisboa.*

*4.º prémio — «É fácil ser feliz» — D. Maria Bacelar, de Lisboa.*

*Mais uma vez pedimos aos nossos amigos que se inscrevam com carácter permanente, engrossando assim o caudal dos donativos. Aqueles que já tenham sido contemplados com livros iguais poderão trocá-los por obras à sua escolha, desde que estejam na mesma categoria de preços e paguem o porte e registo da nova remessa. Para isso basta que nos devolvam a obra respectiva, indicando o livro que desejam em troca, o qual escolherão no catálogo inserto na revista.*

### «MUNDO ESPIRITA»

*Como tivemos ensejo de noticiar em Junho último, o vibrante periódico* Mundo Espirita *de que foi director o Dr. Henrique Andrade e de que foram secretários o Dr. Carlos Imbassahy e Deolindo Amorim, vai circular brevemente. Este jornal circulou em 2.ª fase sob a direcção do Dr. Lins de Vasconcelos. Tendo sido transferida para o Paraná a oficina da Gráfica* Mundo Espirita, *logo após a desencarnação de Lins de Vasconcelos,* Mundo Espirita *vai ter a redacção em Curitiba, capital do Paraná, de onde circulará para todo o Brasil, sob a direcção da Federação Espirita do Paraná.*

### CHELMICKI AFFLALO

*Por carta do nosso amigo Henrique Magalhães, do Rio de Janeiro, soubemos que José Carlos de Chelmicki Afflalo, um dos maiores esteios de Estudos Psíquicos, estivera internado na Beneficência Portuguesa daquela capital. Praza a Deus que o grande amigo se encontre em franca convalescença para continuar a servir a doutrina com o aprumo e entusiasmo de sempre. Neste abraço fraterno que lhe enviamos vai toda a nossa estima e admiração por tão lídimo pioneiro.*

### CATÁLOGO DE LIVROS

**No intuito de oferecer um Catálogo dos livros em depósito nesta redacção, começamos hoje a publicá-lo nas páginas centrais. Os leitores podem retirar essas páginas e coleccioná-las segundo a respectiva numeração, sem alterar a paginação da revista.**

### GRUPO DE IRRADIAÇÃO MENTAL «REPER-SIAM»

*Para conhecimento geral se informa que todas as pessoas que queiram beneficiar das irradiações mentais deste Grupo, que funciona às quintas-feiras no Centro Espiritualista Luz e Amor, das 21.30 às 23.00, deverão associar-se, em cumprimento do que está determinado.*

### PROGRAMA DOS TRABALHOS DO CENTRO EM DEZEMBRO

*Dia 1, 2.ª feira, às 21.30 — Sessão do Grupo «Irmão Ramuth», com a médium D. Maria da Glória.*

*Dia 4, 5.ª feira, às 21.30 — Sessão do Grupo «Reper-Siam», dirigido por Isidoro Duarte Santos.*

*Dia 5, 6.ª feira, às 21.30 — Sessão do Grupo «Lia», dirigida por António Pereira da Silva.*

*Dia 6, sábado, às 21.30 — Sessão do Grupo «Allan Kardec», dirigida por Carlos Pereira.*

*Dia 7, domingo, às 16 horas — Sessão do Grupo «General Passaláqua», com a médium D. Maria Cecília Gorina.*

*Dia 8, 2.ª feira, às 21.30 — Sessão do Grupo «Irmão Ramuth», com a médium D. Maria da Glória.*

*Dia 11, 5.ª feira, às 21.30 — Sessão do Grupo «Reper-Siam», dirigida por Isidoro Duarte Santos.*

*Dia 12, 6.ª feira, às 21.30 — Sessão do Grupo «Lia», dirigida por António Pereira da Silva.*

*Dia 14, domingo, às 16 horas — Conferência pelo Dr. Ramos Pereira.*

*Dia 15, 2.ª feira, às 21.30 — Sessão do Grupo «Irmão Ramuth», com a médium D. Maria da Glória.*

*Dia 18, 5.ª feira, às 21.30 — Sessão do Grupo «Reper-Siam», dirigida por Isidoro Duarte Santos.*

*Dia 19, 6.ª feira, às 21.30 — Sessão do Grupo «Lia», dirigida por António Pereira da Silva.*

*Dia 20, sábado, às 21.30 — Sessão do Grupo «Allan Kardec», dirigida por Carlos Pereira.*

*Dia 21, domingo, às 16 horas — Sessão do Grupo «General Passaláqua», com a médium D. Maria Fernanda Moreira.*

*Dia 22, 2.ª feira, às 21.30 — Sessão do Grupo «Irmão Ramuth», com a médium D. Maria da Glória.*

*Dia 25, 5.ª feira, às 21.30 — Sessão do Grupo «Reper-Siam», dirigida por Isidoro Duarte Santos.*

*Dia 26, 6.ª feira, às 21.30 — Sessão do Grupo «Lia», dirigida por António Pereira da Silva.*

*Dia 28, domingo, às 16 horas — Conferência pelo Capitão Losa, intitulada «O Martírio de S. Francisco Xavier».*

*Dia 29, 2.ª feira, às 21.30 — Sessão do Grupo «Irmão Ramuth», com a médium D. Maria da Glória.*

## FUNDO DE BENEFICÊNCIA

*Destinados ao Fundo Permanente de Beneficência, recebemos os seguintes donativos, que agradecemos:*

*Mês de Outubro — B. M., de Manique do Intendente, 5$00; J. M., da Cidade da Beira, Moçambique, 100$00; I. S., de Lisboa, 20$00; Faustino Costa de Andrade, do Porto, 20$00; Subscrição do 29.º sorteio de livros espiritas, 150$00; Diversos, para o Grupo de Protecção às Crianças, 293$00. TOTAL — 588$00.*

*Entregue ao Grupo de Protecção às Crianças — 293$00.*

# Obras de Ciências Psíquicas e Filosofia Neo-Espiritualista

(em depósito nesta redacção)

| | br. | enc. |
|---|---|---|
| Pensamento e Vontade | 20$00 | |
| Xenoglossia | 30$00 | |

## CAMILLE FLAMMARION

| | | |
|---|---|---|
| Deus na Natureza | 45$00 | |
| O Fim do Mundo | 32$00 | |
| Sonhos Estelares | 24$00 | |
| Stella (romance astronómico) | 40$00 | |
| Urânia | 28$00 | |

## DR. INACIO FERREIRA

| | | |
|---|---|---|
| Novos Rumos à Medicina, 2 volumes encadernados de grande formato cada um | | 60$00 |
| I'êm Razão?, resposta magistral aos ataques feitos ao Espiritismo | 45$00 | 53$00 |

## FRANCISCO CANDIDO XAVIER (Médium)

| | | |
|---|---|---|
| Agenda Cristã, pelo *Espírito de André Luiz* | 15$00 | |
| Alvorada Cristã, pelo *Espírito de Neio Lúcio*, livro maravilhoso e educativo, para crianças de todas as idades | 18$00 | |
| Boa Nova (quadros evangélicos), ditados pelo *Espírito de Humberto de Campos* | 20$00 | 32$00 |
| A Caminho da Luz, pelo *Espírito de Humberto de Campos* | 25$00 | |
| Caminho, Verdade e Vida, pelo *Espírito de Emmanuel* | 30$00 | |
| Cartilha da Natureza, pelo *Espírito de Casimiro Cunha* | 26$00 | |
| O Consolador, pelo *Espírito de Emmanuel*, resposta a 461 perguntas | 24$00 | 35$00 |
| Crónicas de Além-Túmulo, ditadas pelo *Espírito de Humberto de Campos* | 30$00 | |
| Emmanuel, repertório de ensinamentos cristãos, ditados pelo Espírito de *Emmanuel* | 20$00 | |
| Falando à Terra, colectânea de mensagens de homens célebres brasileiros | 27$00 | 38$00 |
| Há dois mil anos, romance empolgante ditado pelo *Espírito de Emmanuel* (nova edição) | 42$00 | 54$00 |
| 50 Anos Depois, continuação do romance supra, pelo *mesmo autor* | 38$00 | 50$00 |
| Jesus no Lar, pelo *Espírito de Neio Lúcio* | 15$00 | |
| Lázaro Redivivo, pelo *Espírito do irmão X* (Humberto de Campos) | 27$00 | |
| Libertação, pelo *Espírito de André Luiz* | 30$00 | |
| Luz Acima, crónicas pelo *Espírito de Humberto de Campos* | 27$00 | 38$00 |
| Mensageiros (Os), pelo *Espírito de André Luiz* | 34$00 | 46$00 |
| Missionários da Luz, pelo *Espírito de André Luiz*, obra dedicada às pessoas cultas | 38$00 | 50$00 |
| Nosso Lar, pelo *Espírito de André Luiz* | 30$00 | 42$00 |
| No Mundo Maior, pelo *Espírito de André Luiz* | 32$00 | 44$00 |
| Novas Mensagens, do *Espírito de Humberto de Campos* | | 38$00 |
| Obreiros da Vida Eterna, pelo *Espírito de André Luiz* | 40$00 | |
| Pão Nosso, pelo *Espírito de Emmanuel* | 32$00 | |
| Paulo e Estevão, nova edição, pelo *Espírito de Emmanuel* | 50$00 | 64$00 |
| Pontos e Contos, pelo *Irmão X* | 28$00 | |
| Renúncia, romance empolgante e consolador, destinado aos tristes e desesperados, ditado por *Emmanuel* | 50$00 | 62$00 |
| Reportagens de além-túmulo, pelo *Espírito de Humberto de Campos* | 27$00 | 38$00 |
| Volta Bocage, Sonetos pelo *Espírito de Bocage* | 16$00 | |
| Voltei, do *Espírito de Jacob* | 20$00 | |

## OBRAS DIVERSAS

| | | |
|---|---|---|
| A Abadia dos Beneditinos, romance mediúnico pelo *Espírito do Conde de Rochester* | 45$00 | |
| Afinal Quem Somos? por *Pedro Granja* | 50$00 | |
| Almas Crucificadas, empolgante romance mediúnico, ditado pelo *Espírito de Vítor Hugo* | 38$00 | |
| António de Pádua, por *Almerindo Martins de Castro* | | 35$00 |
| Almas que Voltam, romance espirita por *Fernando do Ó* | 26$00 | |
| Barqueira do Júcar, romance mediúnico, recebido por *J. F. Colavida* | 28$00 | 40$00 |
| Beijo (O) da Morta, romance mediúnico recebido por *Celestina Arruda Lança* | 22$00 | 34$00 |
| A Casa Assombrada, romance pelo *Dr. Bezerra Meneses* | 30$00 | |
| Chanceler (O) de Ferro, empolgante romance mediúnico ditado pelo *Espírito do Conde de Rochester* | 54$00 | 66$00 |
| Ciência Divina, pelo *Espírito de Jaime Braga*, recebido pelo médium *Doutor Porto Carreiro Neto* | 30$00 | 42$00 |
| Claustro (O), romance realista acerca da vida eclesiástica, por *Manuel Arão* | | 35$00 |
| Conselhos a Meu Filho, (colectânea de ensinamentos morais muito interessantes), pelo *Dr. Inácio Ferreira* | | 15$00 |
| Contribuições para o Espiritismo, por *Alexandre Dias* | 12$00 | |
| Cristianismo (O) do Cristo e o dos Seus Vigários, pelo *Padre Alta* | 45$00 | |
| Cruzada Redentora, romance reencarnacionista de fundo histórico, por *António Lima* | 40$00 | 54$00 |
| Um Caso de Desmaterialização Parcial do Corpo de Um Médium, por *Alexandre Aksakoff* | 26$00 | |
| De Cá e de Lá, estudo comparativo do Espiritsmo com várias religiões, pelo *Dr. Romeu Camargo* | | 35$00 |

(Continua na 4.ª página de capa)

O PREÇO DESTAS OBRAS PODE SER ALTERADO SEM AVISO PRÉVIO

| | br. | enc. |
|---|---|---|
| Deus para as Criaturas, *mensagens mediúnicas muito interessantes* ..... | 40$00 | |
| Dialética e Metapsíquica, por *Humberto Mariotti* ..... | 26$00 | |
| **Do Calvário ao Infinito, grande romance mediúnico, ditado pelo *Espírito de Vitor Hugo*** ..... | 54$00 | 66$00 |
| **Dor Suprema, grande romance mediúnico ditado pelo *Espírito de Vitor Hugo*** ..... | 54$00 | |
| **Eça de Queiroz Póstumo (Comunicações de Eça de Queiroz ditadas a** Fernando de Lacerda) ..... | 20$00 | 32$00 |
| Eleonora, romance espirita por *Codro Palissy* ..... | 42$00 | |
| **Elucidações Evangélicas (resumo da obra de Roustaing), pelo *Dr. António Luiz Saião*** ..... | 52$00 | 64$00 |
| **Entre dois mundos (romance), por *Antoinette Boudin*** ..... | 20$00 | 32$00 |
| Erros Doutrinários, por *Júlio Abreu Filho* ..... | 18$00 | |
| **Espiritismo (O) á luz dos Factos** pelo *Dr. Carlos Imbassahy* ..... | 50$00 | 64$00 |
| **Espírito (O) Consolador, pelo *Padre Marchal*** ..... | 32$00 | 45$00 |
| **Espiritismo (O) e os Problemas Humanos, por *Deolindo Amorim*** ..... | 25$00 | |
| Existência (A) de Deus e a Imortalidade da Alma, por *Adauto Pontes* | 17$00 | |
| **Expiação, por *Areolindo Gorjão*** ..... | 24$00 | 36$00 |
| **Factos Espíritas, por *William Crookes*** ..... | 20$00 | 28$00 |
| Faraó (O) de Mernephtah, romance mediúnico ditado pelo *Espírito do Conde Rochester* ..... | 42$00 | |
| **Fazenda (A) Mal Assombrada, romance por *Alexandre Dias*** ..... | 20$00 | |
| Fenomenologia Mediúnica, tese de doutoramento, pelo *Dr. O. Emboaba* | 15$00 | |
| Grande (A) Síntese, obra maravilhosa de ciência e filosofia espiritualista, por *Pietro Ubaldi* ..... | | 150$00 |
| **Herculanum, romance mediúnico ditado pelo *Espírito do Conde Rochester*** ..... | 38$00 | 50$00 |
| Irmãos de Jesus, por *Kruger de Matos* | 10$00 | |
| Jesus Perante a Cristandade, pelo *Espírito de Bittencourt Sampaio* ..... | 20$00 | |
| **Lídia, romance mediúnico, recebido por *J. Suriñac*** ..... | 30$00 | |
| Magnetismo Curativo, por *A. Bué* ... | 38$00 | |
| **Marieta (páginas de duas existências), romance medúnico, recebido por *Daniel Artazú*** ..... | 32$00 | 44$00 |
| **Martírio (O) dos Suicidas, por *Almerindo Martins de Castro*** ..... | 22$00 | |
| **Memórias de uma alma, romance mediúnico, recebido por *J. Suriñac*** .. | 30$00 | |
| Memórias do Padre Germano, por *Amália Domingo Solér* ..... | 42$00 | 54$00 |
| Mediunidade (A), por *Edgar Armont* | 35$00 | |
| Médiuns e Mediunidades, por *Cairbar Schutel* ..... | 24$00 | |
| Meios (Os) Físicos e Naturais na Profilaxia e Cura, pelo *Dr. Fred Wachsmann* ..... | 35$00 | |
| Na Seara do Mestre, por *Vinicius* ... | 30$00 | |
| **Na Sombra e na Luz, grande romance mediúnico, ditado pelo *Espírito de Vitor Hugo*** ..... | 36$00 | 48$00 |
| **Nas Pègadas do Mestre, por *Vinicius*** ..... | 30$00 | 42$00 |
| **Nova (A) Luz, ditado mediúnico de crítica a Maeterlinck, por *George Déjean*** ..... | 20$00 | |
| Nova (A) Revelação, por *A. Connan Doyle*, A conversão espirita do criador de «Sherlok-Holmes» ..... | 20$00 | |
| No Limiar do Etéreo, Estudo da Voz Directa, por *Artur Findlay* ..... | 24$00 | |
| Outro (O) Lado da Vida, por *Carl du Prel* ..... | 24$00 | |
| Para o Alto, Contos e Apólogos espíritas, por *Leopoldo Machado* ..... | 26$00 | |
| Poeira da Estrada, por *Júlio Abreu Filho* ..... | 12$00 | |
| As Profecias de Daniel e o Apocalipse, por *Sir Isaac Newton* ..... | 60$00 | |
| **Redenção, romance mediúnico ditado pelo *Espírito de Vitor Hugo*** ..... | 36$00 | |
| Região em Litígio entre este mundo e o outro, por *Roberto D. Owen* ... | 45$00 | |
| Reis, Príncipes e Imperadores, casos célebres de psiquismo, por *Almerindo Martins de Castro* ..... | 24$00 | |
| **Roma e o Evangelho, por *J. Amigó y Pellicer*** ..... | 40$00 | 52$00 |
| **Rosário (O) de Coral, pelo *Dr. A. Wylm*, médico neurologista** ..... | 26$00 | 38$00 |
| Sessões Práticas e Doutrinárias do Espiritismo, por *Aurélio Valente* ..... | 30$00 | |
| Síntese do Novo Testamento, destinada aos estudiosos, por *Minimus* | 25$00 | |
| **Spiritus Maledictus, romance mediúnico recebido por *J. Suriñac*** ..... | 22$00 | |
| Sinal da Vitória, romance ditado pelo *Espírito do Conde Rochester* ..... | 48$00 | |
| Teatro da Mocidade, por *Leopoldo Machado* ..... | 25$00 | |
| Trabalho dos Mortos (O), pelo *Dr. Nogueira de Faria*, 1 grosso volume | | 80$00 |
| Uma (Apenas) Sombra de Mulher, romance espirita por *Fernando do Ó* | 27$00 | |
| Vida (A) Além do Véu, descrições do Além pelo *médium G. Vale Owen* .... | 23$00 | 35$00 |
| Vida (A) no Outro Mundo, por *Cairbar Schutel* ..... | 23$00 | |
| Vida de Jesus, por *António Lima* ..... | 30$00 | |
| **Vingança (A) do Judeu, romance ditado pelo *Espírito do Conde Rochester*** ..... | 46$00 | 58$00 |
| Voz (A) do Antigo Egito, por *F. V. Lorenz*, revelações mediúnicas em egípcio antigo ..... | 20$00 | |
| **Vozes (E as) falaram, novela empolgante, por *Fernando do Ó*** ..... | 30$00 | |

**Os nossos assinantes e os sócios do Centro Espiritualista Luz e Amor têm 15 % de desconto nas nossas edições e 5 % nas restantes obras**

**O PREÇO DESTAS OBRAS PODE SER ALTERADO SEM AVISO PRÉVIO**

VISADO PELA COMISSÃO DE CENSURA

# ESTUDOS PSIQUICOS

*Mensário de Estudos Psíquicos e Neo-espiritualismo Experimental*

**CONTÉM:** Eutanasia, da **Redacção**; Interessantes Fenómenos Mediúnicos, pelo **Prof. Aldo Gnoli**; Método Didáctico, por **Deolindo Amorim**; Ser Espirita, pelo **Espírito de Reper-Siam**; Em torno da Mediunidade; Coisas que se Ouvem..., por **António Martins**; Difícil Tarefa, por **Leopoldo Machado**; Aprender Não Faz Mal...; A Mensagem do Natal, por **Franc**; Ensino e Arte, por **Leopoldo Machado**; Catálogo de Livros; Ao Meu Portugal, pelo **Espírito de Tomaz Ribeiro**; Em Defesa do Espiristismo, pelo **Coronel Faure da Rosa**; Grãos da Verdade, por **Casimiro Cunha**; E a Profecia Cumpriu-se..., pelo **Dr. Tomaz Novelino**; A Vida (recebido intuitivamente por **Túlio Rosa**); Auxílio aos Necessitados; Crónica Mundial, por **Isidoro Duarte Santos**; Notas & Comentários; Noticiário

*Desenho mediúnico representando a acção do espírito sobre um médium de incorporação*

*(Ver pág. 374)*

13.º ANO DEZEMBRO DE 1952 N.º 12

MARIA G. DUARTE SANTOS
Fundadora e antiga Directora

## REDACTORES — CORRESPONDENTES

| | |
|---|---|
| **Rio de Janeiro** | *Deolindo Amorim* |
| **Nova Iguaçú** | *Leopoldo Machado* |
| **Uberaba** | *Dr. Inácio Ferreira* |
| **Baia** | *Alfredo Miguel* |
| **Porto Alegre** | *Dr. Paulo Hecker* |
| **Gubbio, Itália** | *Dr. Pietro Ubaldi* |
| **Buenos Aires** | *Dr. Luís Postiglioni* |
| **Paris** | *Henri Regnault* |
| **Liège** | *Achille Biquet* |
| **Baurú** | *Nabor da Graça Leite* |
| **México** | *Rufino Juanco* |
| **Rosário** | *Tito Livio Bancescu* |

## REPRESENTANTES NO BRASIL

| | |
|---|---|
| **Rio de Janeiro** | *Dr. José Bittencourt A. Coutinho* |
| **S. Paulo** | *"Alvorada de Uma Nova Era"* |
| **Campos** | *Clóvis Tavares* |
| **Curitiba** | *João Ghignone* |
| **Porto Alegre** | *José Simões de Matos* |
| **Recife** | *Joaquim da Silva Gomes* |
| **Ribeirão Preto** | *Dr. Jaime Monteiro de Barros* |
| **Belo Horizonte** | *Jorge Béranger da Silva* |
| **Maceió** | *Jaime Xavier da Silva* |
| **Fortaleza** | *José Borges dos Santos* |
| **Franca** | *Dr. Angelo Morato* |
| **Cruzeiro** | *José Zácaro Neto* |
| **Passo Fundo** | *Ney Vaz da Silva* |
| **Juiz de Fora** | *Orville Derby Dutra* |
| **Pelotas** | *Dr. Djalma de Matos* |
| **Bajé** | *José Ferreira da Mota* |

**Mário Caeiro Alves — representante em viagem no interior do Brasil**

Os artigos assinados são da responsabilidade dos seus autores ★ Não se devolvem originais, sejam ou não publicados

## ASSINATURAS

Continente (cada série de 6 números, não incluindo as despesas de cobrança), 30$00 — Brasil (12 números), Cr. $60,00 — Colónias (12 números) moeda equivalente a 70$00—Número avulso 5$00 — Número atrasado, 6$00.

**Orgão do Centro Espiritualista Luz e Amor, de Lisboa, e da Maternidade Casa da Mãe Pobre, do Rio de Janeiro**

## Obras de Ciências Psíquicas e Filosofia Neo-Espiritualista

(em depósito nesta redacção)

| | br. | enc. |
|---|---|---|
| **ALLAN KARDEC** | | |
| A Prece | 10$00 | |
| Espiritismo | 15$00 | |
| O Principiante Espirita | 16$00 | |
| O que é o Espiritismo | 16$00 | |
| O Livro dos Espíritos | 30$00 | 42$00 |
| O livro dos Médiuns | 30$00 | 42$00 |
| O Evangelho Segundo o Espiritismo | | 42$00 |
| O Céu e o Inferno | 32$00 | 44$00 |
| A Génese (nova edição) | 32$00 | 44$00 |
| Obras Póstumas | 30$00 | 42$00 |
| Vade-Mécum Kardequiano | 16$00 | |
| Síntese do Livro dos Espíritos | 12$00 | |
| **LEON DENIS** | | |
| Catecismo Espirita | 12$00 | |
| Cristianismo e Espiritismo | 30$00 | 42$00 |
| O Além e A obrevivência do Ser | 15$00 | |
| Depois da Morte, nova edição | 45$00 | |
| O Problema do Ser e do Destino (nova edição) | 50$00 | 62$00 |
| Joana d'Arc Médium | 40$00 | 52$00 |
| El Problema del Ser e del Destino | 50$00 | |
| No Invisível (nova edição) | 52$00 | |
| **GABRIEL DELANNE** | | |
| O Espiritismo Perante a Ciência | 40$00 | 52$00 |
| O Fenómeno Espirita | 35$00 | |
| A Alma é Imortal | 52$00 | |
| **ERNESTO BOZZANO** | | |
| A Crise da Morte | 23$00 | |
| Enigmas da Psicometria | 27$00 | |
| Animismo ou Espiritismo? | 40$00 | 52$00 |
| Fenómenos Psíquicos no momento da Morte | 35$00 | |

**O PREÇO DESTAS OBRAS PODE SER ALTERADO SEM AVISO PRÉVIO**

*(Continua na 3.ª página de capa)*

# ESTUDOS PSIQUICOS

*Mensário independente ao serviço do Espiritismo luso-brasileiro*
**Fundadora e antiga Directora — Maria Gonçalves Duarte Santos**

13.º ANO — LISBOA, DEZEMBRO 1952 — N.º 12

Redactor: **Ramos Pereira** | Director, Editor e Proprietário: **Isidoro Duarte Santos** | Administradora: **Maria Eugénia**

Redacção e Administração: RUA DO SALITRE, 149-1.º — LISBOA — Telefone 5 6605

Composto e Impresso na EDITORA GRAFICA PORTUGUESA, LDA. — Rua Nova do Loureiro, 20 — Telefone 2 5295 — LISBOA


# EUTANASIA

*A civilização moderna é um cilindro de ferro que percorre o globo, deixando em toda a parte a marca evidente da sua passagem. Uns tantos que se arregimentaram e qualificaram de mentores do rebanho ignaro vão ao leme do veículo, guiam-no a seu talante para que o peso do monstro se exerça na maior extensão e ufanam-se da obra, antes de lhe calcular o valor, quanto à felicidade distribuída. De «triunfo» em «triunfo» sobrepõem-se à Natureza, esquecendo elementares princípios que regem o mundo espiritual e não podem adaptar-se aos desígnios da matéria. Assim, há correntes materialistas que preconisam a eutanasia para evitar o sofrimento, em doentes irremediàvelmente condenados, não se lembrando de que essa forma de homicídio é tão criminosa como outra forma qualquer.*

*As referidas correntes influenciaram a ONU e trabalham para impôr seus desígnios maléficos no sentido de se legalizar uma prática contrária à moral e condenada por todos os verdadeiros espiritualistas.*

*Sabemos que os diagnósticos da medicina estão longe de corresponder à expectativa de numerosos enfermos que anseiam pela cura e vão servindo de cobaias em campos de experiência onde a responsabilidade é letra morta. Os avanços da ciência, no tocante à cirurgia, são, na verdade, relevantes e dignos do maior respeito. Não podemos negá-los, ninguém os pode negar; e pena é que a ciência médica não acompanhe os passos da sua irmã mais nova e se lhe avantaje em progresso. Mas isto não justifica o direito de matar! Só Deus sabe o momento exacto da partida e ninguém pode antepôr-se aos desígnios da Providência.*

*Quantos casos não há de desenganados que se curvam à margem da terapêutica oficial? Quem é o homem, para ditar a última palavra? O médico deve acompanhar o enfermo até aos derradeiros instantes e nunca abreviar a existência de quem veio à Terra no desempenho de missões que transcendem os limites do humano conhecimento. Fugir a esse dever sagrado é abandonar um sacerdócio. Dizer que tal doença é incurável, prova quase sempre a insuficiência do facultativo; dizer que tal dor é insuportável é desconhecer a sensibilidade de cada um, relativamente ao problema psicológico.*

*Em nome do sentimento humano protestamos contra a aplicação da eutanasia, sejam quais forem os casos em que se pretenda adoptá-la! Enquanto há vida, há esperança! Quem poderá garantir morte ou vida ao organismo depauperado? Quem sabe ao certo como ele reagirá, quando a Natureza fizer apelo às forças ocultas? Os médicos chamam «casos frustes» aos daqueles que triunfaram da morte, apesar dos diagnósticos em contrário. O povo apelida-os de «milagres».*

*A eutanasia é a pena de morte oferecida aos amigos, para lhes poupar o sofrimento. Mas o caso é que ninguém tem pressa de morrer e um minuto de espera nos últimos momentos corresponde a meses, quando a vida se apresenta cheia de belas perspectivas. A lei da conservação pertence ao código moral. Porque há-de o homem antecipar-se à destruição inexorável e abreviar a morte de quem tiver algumas horas que viver?... E quem sabe se nesse breve lapso o doente não virá a ter uma grande alegria espiritual?...*

*O homem não deve tirar o que não pode dar. Aperfeiçoe os métodos terapêuticos, mas respeite os desígnios de Deus. Aplane o sofrimento, dulcifique a existência em auxílio humanitário, mas não mate a esperança ao moribundo com violências que poderão deixar traços indeléveis no perispírito.*

*Esta é a posição de «Estudos Psíquicos» ante um problema que não pode ser resolvido de ânimo leve, mercê da gravidade excepcional que reveste.*

## UM ARTIGO DO PROF. ALDO GNOLI

Entre os amigos e colaboradores de Carlos Vergani, eu tenho sido, indubitàvelmente, de 1945 até hoje, um dos mais fiéis.

Frequentei assìduamente a sua simpática e hospitaleira casa, assistindo a inúmeras sessões de Espiritismo, durante as quais pude verificar e admirar os mais belos fenómenos que podemos imaginar. Se quisesse contá-los todos teria de escrever volumoso livro e não este pequeno artigo.

Posso garantir, por testemunho da minha própria consciência, e o que, socialmente, mais importa, por testemunho e convicção de todos aqueles que me conhecem, que sou um homem honesto, incapaz de mentir ou de deformar a verdade. Ninguém mais do que eu, portanto, pode confirmar e garantir as faculdades mediúnicas de Carlos Vergani e é isso precisamente o que vou fazer. Por falta de espaço e também por comodidade, limitar-me-ei a contar dois ou três casos que, entre os fenómenos que presenceei, se me afiguram os mais importantes.

Numa sessão, no Outono de 1946, sendo médium Carlos Vergani, em cuja casa se realizava a sessão, e estando presentes umas trinta pessoas, comunicámos, em plena luz, com uma entidade que afirmava chamar-se Pico (não de Mirandola), por meio do telefone, amplificado com o alto falante da rádio.

Neste ponto torna-se necessário abrir um parêntese para explicar aos leitores esta técnica especial de que, provàvelmente, nunca ouviram falar. Numa sessão antes daquela a que me refiro, um notável político, falecido havia pouco, com quem comunicávamos por meio da mesa, transmitiu-nos a palavra: *telefone*. No *mesmo instante* soou a campainha do telefone, instalado no aposento contíguo e um dos assistentes que foi atender reconheceu, com espanto, a voz, sumida e pouco distinta, da mesma entidade. Seguiu-se interessante conversa telefónica durante a qual a entidade continuou e desenvolveu o assunto iniciado através da mesa. Este fenómeno repetiu-se mais vezes, de forma altamente sugestiva, porque a mesa, ou para melhor dizer, a entidade que a animava, batia a palavra *telefone* e logo a campainha tocava e o diálogo continuava com perfeita lógica e clareza. Outras vezes, pelo contrário, a voz que falava no aparelho convidava-nos a voltar para a mesa, por meio da qual o assunto prosseguia, sem confusões nem atropelos. Não há ninguém, por certo, que não reconheça a importância teórica deste fenómeno, da sua veracidade confirmada pela perfeita sequência entre a conversa telefónica e as comunicações tiptológicas, que se alternavam e se completavam.

Surge, no entanto, um inconveniente. Enquanto as comunicações tiptológicas eram recebidas e compreendidas por todos, as comunicações telefónicas não podia ser recebidas, evidentemente, senão por um só dos assistentes. Então, um dos presentes, pessoa entendida na técnica telefónica e radiofónica, sugeriu que se amplificasse a voz que se manifestava ao tolefone, por intermédio de um alto-

## INTERESSANTE

-falante, de modo que todos pudessem ouvi-la. Outro dos presentes aperfeiçoou a proposta, aconselhando que ligassem o telefone à rádio e esta servisse de amplificador. Foi o que se fez na sessão seguinte e então todos nós nos dirigimos ao aparelho de rádio, como se falássemos com uma pessoa, e este, amplificando a voz do telefone a que estava ligado, respondia-nos, travando-se uma conversa animada, rápida e viva. Por outras palavras, era como se estivesse um ser vivo escondido no aparelho.

Estou a ver o gesto de incredulidade e de cepticismo dos meus leitores. «Bela intrujice!... Por meio do telefone!... Não encontrariam meio mais fácil e mais simples do que o telefone para apresentarem truques deste género? Basta um pequeno microfone escondido na sala onde se realiza a sessão comunicando com a sala onde estiver colocado o telefone... E talvez nem fosse preciso um microfone especial. O do próprio telefone poderia servir... Está explicado o truque. Grande intrujão, o tal Vergani! E o professor Gnoli, que ingénuo e que imbecil!...».

Devagar!... Peço ao leitor incrédulo que não faça juizos temerários sem ouvir o que tenho para lhe dizer. A autenticidade e a transcendência dos fenómenos — perdoem-me a palavra — não resulta da ligação do telefone à rádio, o que, reconheço, pode dar lugar a todas as dúvidas e a todas as suspeitas, mas sim da própria natureza das respos-

tas, respostas que nenhum ser que vivesse na terra seria capaz de dar, clara e prontamente como foram dadas. Por outras palavras, embora essas respostas transmitidas pelo telefone e pela rádio fossem dadas por um ser vivo, por exemplo, um médium, mesmo assim o carácter maravilhoso e transcendente subsistiria.

Prosseguindo na descrição do fenómeno, a rádio, ou antes, a entidade que dizia chamar-se Pico, comunicando pela rádio ligada ao telefone, disse-nos a certas altura:

— Façam-me uma pergunta em inglês, francês, alemão, italiano, russo, latim, grego antigo e moderno e eu lhes responderei, *no mesmo idioma*, imediatamente e acertadamente.

Seguiu-se animada conversa em oito línguas diferentes (entre os presentes estava uma senhora de origem russa e outros estrangeiros, parecendo que Pico, a ajuizar pelas suas palavras, o sabia) e a rádio respondia sempre com fulminante rapidez e com pronúncia perfeita, embora com ligeiro sotaque, a todas as perguntas que lhe faziam. Recordo-me, entre outras, que uma senhora, prestes a embarcar para a Venezuela, obteve todas as informações que desejava sobre aquele país, suas condições de vida, produtos agrícolas, etc., etc., informações mais tarde confirmadas e que se revelaram exactíssimas. Se aceitássemos a hipótese do truque, teríamos de admitir que na outra extremidade do fio telefónico estivesse o mais extraordinário poliglota apto a falar oito línguas diferentes como se falasse o seu próprio idioma e que esse extraordinário poliglota tivesse quase o dom da omnisciência ou, pelo menos, possuísse conhecimentos muito mais vastos do que os habitantes deste planeta, o que não se me afigura humanamente possível.

Noutra sessão, realizada em casa de Vergani, poucos dias depois desta e à qual tive a felicidade de assistir, a mesma entidade, depois de responder a todos os presentes nos idiomas em que lhes faziam as perguntas, acrescentou, como prova da sua presença naquela sala, palavras em sueco, língua que nenhum dos presente falava ou compreendia, palavras que, anotadas fonèticamente, foram depois traduzidas, com significação lógica.

Mas há mais. A certa altura, a rádio, na sessão dos oito idiomas, disse-nos espontâneamente:

Aproxime-se o sujeito forte, simpático, e faça a pergunta que quer fazer.

O indicado era eu que estava sentado junto da porta e, portanto, a entidade via perfeitamente quem estava na sala e o ponto onde estava colocado, facto este muito interessante. Aproximei-me imediatamente e, recordando-me de ser, vinte e cinco anos antes, professor de italiano, declarei:

— Desejo ouvir o verso 85 do canto V do «Purgatório».

*Imediatamente* a rádio respondeu:

— *Poi disse um altro Deh, se quel disio,* isto é, o verso pedido.

Valendo-me da minha experiência profissional, pedi que me dissesse mais sete ou oito

# FENÓMENOS MEDIÚNICOS

versos e a rádio respondeu sempre com a máxima exactidão e *fulminante rapidez*.

Neste ponto o leitor astuto e conhecedor de Espiritismo e Metapsíquica poderia objectar que a pretensa omnisciência, ou quase, da entidade que nos respondia por meio da rádio se limitava a ler na minha mente as respostas que pedia. Faço, no entanto, notar que, para dar essa explicação, o leitor admite a existência real de uma entidade, espírito ou inteligência desencarnada ali presente — e é isso, precisamente, o que desejo demonstrar — e, portanto, considero-me satisfeito. Porque, certa vez, tendo eu pedido o verso 103 do canto III do «Purgatório», a rádio, isto é, a entidade que utilizava o aparelho, respondeu-me com outro e, tendo eu apontado o suposto erro, declarou-me: «Não quis dizer o verso 103, mas sim o 130 do mesmo canto», verso de que eu me recordava vagamente, mas cujo número ignorava, assim como o canto a que pertencia. Desta forma se prova que as respostas não eram lidas na minha mente, mas exclusivas da entidade que se servia do telefone e da rádio.

Mas continuemos.

Cerca de quatro anos depois, isto é, a 18 de Outubro de 1949, fazíamos uma sessão em casa de Vergani, com as luzes acesas, utilizando a mesa. A entidade comunicante era ainda Pico. As experiências decorreram assim: As pessoas que não faziam parte da corrente, em volta da mesa, formulavam, em se-

gredo, perguntas que eu escrevia em pequenas tiras de papel que depois eram postas, bem dobradas, em cima da mesa, que, tiptològicamente, dava as respostas. Obtiveram-se assim respostas interessantíssimas e nem uma só pergunta ficou sem resposta, facto que deve dar muito que pensar àqueles que, assistindo à sessão, negavam a real presença da entidade ou o espírito, como queiram dizer. Porque nem o médium Vergani, nem qualquer dos presentes, com excepção daquele que formulava a pergunta, estavam ao facto dela e, todavia, a entidade que movia a mesa e afirmava ser um espírito, isto é, Pico, respondeu a todas por forma inteligente e adequada.

À certa altura, formulei, por escrito e em segredo, como os outros, a minha pergunta, concebida nestes termos:

— Qual é o verso 103 do canto III do «Purgatório»?

Qual foi a resposta da mesa, isto é, de Pico? Quando eu esperava o verso, inesperadamente me disse:

— Já mo perguntaste há alguns anos.

Esta resposta, como todos devem compreender, revestiu-se de excepcional importância, porque confirmava plenamente a existência e a continuidade das comunicações da entidade Pico, visto que, ao responder-me tiptològicamente decorridos quatro anos, se referiu à resposta dada por ele próprio na referida data, por meio do telefone ligado à rádio, confirmando também a veracidade das antigas manifestações, que, pela modalidade técnica da sua realização, poderiam ser, fàcilmente, postas em dúvida.

Outra manifestação mais simples e modesta, mas que não deixa de ter importância: Na noite de 15 para 16 de Outubro de 1949, em vez do costumado Donatello e de Pico, apresentou-se tiptològicamente (a sessão efectuava-se na mais completa escuridão) uma entidade que declarou ser Vítor Manuel III. Entre essa entidade e os presentes travou-se acesa discussão de carácter político (porque tinha fugido de Roma em 8 de Setembro, etc., etc.,) e todas as respostas da entidade foram dadas com exactidão, como se, de facto, fosse quem dizia ser. A certa altura, ocorreu-me estabelecer uma espécie de verificação... histórica. Muitas entidades atrasadas ou brincalhonas poderiam fàcilmente responder a perguntas sobre a política actual, fazendo-se passar pelo defunto soberano, mas não seria fácil que conhecessem datas e acontecimentos remotos da história da família de Sabóia, pouco conhecidos do vulgo, mas que eu, ensinando italiano e história, conheço perfeitamente.

Então, na mais profunda escuridão, escrevi num papel:

— *Qual a data da anexação da Sardenha ao Piemonte?*

Depois, sempre às escuras, passei o papelinho a Vergani, pedindo-lhe que, como director da sessão, fizesse a pergunta à entidade. Informo os leitores pouco versados na história italiana que a data em questão era 1720. Mas as coisas correram de forma diferente do que eu esperava.

Mal tinha acabado de passar o bilhete a Vergani, a mesa, às escuras, respondeu:

— *1762, assembleia Sardenha referente ao Piemonte.*

Fiquei estupefacto e tive a prova fulgurante de que a entidade lera num papelito escrito por mim em segredo e às escuras, uma pergunta que ninguém, excepto eu, conhecia. Portanto, tinha-a lido no meu pensamento. E como as mesas, por muito inteligentes que sejam, não são capazes de semelhantes operações mentais, afigura-se-me que não pode haver outra hipótese além da que formulei, isto é, que a entidade a lera no meu pensamento ou no papel. Vergani ainda não tinha aberto o bilhete, repito, e não podia lê-lo no escuro.

Mas a entidade não só o fez, como também me deu uma data referente às relações entre a Sardenha e o Piemonte, não a data que eu lhe tinha pedido, mas uma outra, diferente, embora dentro da mesma ideia, demonstrando assim a sua existência real, visto que a data comunicada por sua iniciativa me era completamente desconhecida. Ignorava-a, sempre a ignorei, como por certo a ignoravam todos os presentes. Só uma pessoa conhecedora da história da Sardenha a poderia saber. Se tivesse respondido com a data de 1720, como evidentemente poderia ter feito (visto poder ler no meu pensamento), eu teria sempre duvidado do valor da resposta. Mas, pelo contrário, respondeu sobre o mesmo assunto, com uma data que eu desconhecia e não podia, portanto, ter no pensamento, nem no subconsciente.

Para verificar essa data tive de recorrer à biblioteca; e, depois de várias pesquisas, verifiquei, finalmente, que em 1763 — não em 1762 — se tinha realizado uma conferência sobre as relações entre a Sardenha e o Piemonte, quando a Assembleia da Sardenha se reuniu solenemente para reconhecer o suces-

# MÉTODO DIDÁCTICO

*(Palestra radiofónica lida ao microfone da «Rádio Guanabara», Rio de Janeiro, no programa «Selecções Espiritualistas»)*

**Por DEOLINDO AMORIM**

*Nosso confrade argentino Tito Bancéscu, uma das penas mais brilhantes da imprensa espirita deste Continente, escreveu há pouco, na revista «Estudos Psíquicos», de Portugal, um artigo muito interessante, muito objectivo, sob o título: «Espiritismo didáctico». Nesse artigo, em que aquele distinto confrade da República Argentina se declara francamente favorável ao ensino do Espiritismo pelo método didáctico, tendo, ainda, sustentado a tese de que é necessário o método nas sociedades espiritas, lemos o seguinte: «Os centros, as sociedades, os agrupamentos e os núcleo espiritas do continente americano multiplicaram-se notàvelmente nos últimos vinte anos. De modo que, quantitativamente, têm valiosa repercussão». Depois destas palavras, aliás muito exactas, o confrade argentino faz uma observação digna de nota. Diz ele: «O nosso ideal teria ganho muito terreno se dentro dessa enorme quantidade se formasse a qualidade, que é a seiva de todos os movimentos regeneradores». Para corroborar a sua observação, Tito Bancéscu acrescenta as seguintes palavras: «Não nos esqueçamos também de que elevada percentagem dos actuais espiritas procede das religiões dogmáticas. Eles não mudaram no fundamental, na reforma integral do seu modo de ser; apenas se adaptaram à nova modalidade, porque a sua evolução psíquica lhes exigiu mais um impulso». Finalmente afirma o vigoroso periodista argentino: «O progresso futuro do Espiritismo tem as suas raízes na nova característica didáctica que é necessário imprimir à doutrina».*

*O confrade argentino está apoiado, é claro, no próprio pensamento de Allan Kardec. Homens de responsabilidade no movimento espirita sul-americano, como Santiago Bossero, Tito Bancéscu e outros, sem ser necessário citar a opinião de vozes autorizadas em nosso País, reconhecem que o método didáctico é uma necessidade. Acabamos de transmitir uma opinião sensata. Muitas outras opiniões igualmente sensatas poderiam ser citadas como demonstração de espiritas cultos e progressistas que compreendem a necessidade da renovação nos processos de exposição doutrinária. O sistema didáctico não é, portanto, uma heresia, uma inovação perigosa: é uma necessidade, já prevista por Allan Kardec há mais de meio século.*

sor de Carlos Emanuel III. É estranho este erro de um ano, feito por uma entidade que afirmava ser Vítor Manuel III.

No entanto, àparte essa pequena inexactidão, o facto maravilhoso consiste em uma mesa de madeira me ter podido lêr no pensamento (ou num papel escrito às escuras) uma pergunta que só eu podia conhecer e responder-me por forma adequada, mas imprecisa, dando-me assim uma prova da sua independência, indicando-me que não estava ligada a mim nem ao meu subconsciente, ao meu «eu», porque me indicou uma data verdadeira ou quase, mas que eu ignorava.

O que me faz, lògicamente, supor que, quem me respondeu não foi uma mesa de madeira, mas sim um ser real que, além de muitas coisas, conhecia perfeitamente a história da Sardenha.

Outros milhares (posso dizer milhares sem receio de errar) de exemplos poderia citar, fenómenos maravilhosos aos quais tive a alegria e a felicidade de assistir, em centenas de sessões que, durante cinco anos, se realizaram em casa de Vergani. Teria de escrever volumoso livro, repito.

Depois destes exemplos, não venham negar-me a mediunidade de Vergani, nem a maravilhosa realidade do Espiritismo.

*Tradução de SIBIL.*

(De *Le Vie dello Spirito*, de Roma)

# SER ESPIRITA

## pelo Espírito de Reper-Siam

Queridos irmãos! Que Jesus vos acompanhe sempre, são os votos de um amigo que anseia pelo vosso progresso espiritual. Estais construíndo o futuro; e se hoje sofreis pensando nas agruras que tendes de suportar, porque o não moldais pelo presente? Porque tentais modificar o que está, conhecendo as leis, e não preparais o futuro que é tarefa ao vosso alcance, para que sejais felizes, quando surgir a realidade?

Dos que crêem no Espiritismo, poucos mediram ainda o alcance desta doutrina. Poucos são os que põem em prática os conhecimentos que adquiriram. Continuam agarrados ao dia de hoje, como se não houvesse o amanhã. Continuam agarrados ao passado, como se não se apercebessem do que os aguardará, se trabalharem segundo os preceitos do Cristo.

Porque deseja o espirita receber o salário antecipadamente, a exemplo do materialista? As leis de Deus são imutáveis. O progresso das almas é um facto que está patente. Cada um tem de esforçar-se para consegui-lo e ninguém deve dizer a outrem que o faça.

Na terra tereis servos para tudo, menos para o progresso espiritual. Aqui todos fazem por si o que é necessário para caminhar. Eis, porque a presente existência deve ser suportada com as consequências dos erros passados. Sem isso, recomeçareis sempre, até que o conhecimento ou a dor vos apontem o caminho.

Amigos, tendes de cumprir. Assim como o pianista exímio teve que estudar primeiro o solfejo fastidioso e o sábio teve que soletrar as letras do alfabeto, assim não podereis entrar nas existências radiosas sem galgar os escolhos que vossos erros avolumaram. E tudo o que tentardes para iludir este facto é contraproducente. Tudo o que o homem faça para fugir ao rigor da expiação só poderá aumentá-la cada vez mais.

Se assim é — e não deveis duvidar, visto que a nossa doutrina está bem alicerçada nesse ponto — porque tentais fugir ao cumprimeito dos deveres?

O homem tem que encarar a sério o seu destino. Não há tempo para cruzar os braços à espera de que Deus ou os bons guias façam por ele o que só o esforço próprio poderá conseguir. Já é tempo dos espiritas renunciarem aos prazeres da carne para saldar faltas antigas e, uma vez aliviados desse peso, darem largas ao seu entusiasmo e à sua fé em realizações humanitárias onde o ranger de dentes não seja o pão de cada dia. Mas enquanto continuarem a refocilar no materialismo, a doutrina não poderá marchar como convém.

É que não basta crer; é preciso exemplificar. Não basta andar com o Senhor nos lábios e no coração trazer o egoismo que tanto inferioriza. É preciso que os factos acompanhem as palavras e não é na censura ao próximo, não é no desmerecimento das virtudes alheias, na deturpação das intenções alheias que se mostra a caridade e a humildade — duas chaves sem as quais o progresso humano não se pode verificar.

Este introito é para vos dizer que, para ser espirita, é necessário revestir-se cada um de renúncia, de sacrifício, dar-se ao semelhante nos transes aflitivos. E como poderemos dar-nos a todos, se somos tão pequeninos? Basta um acto de boa vontade para que entre os vossos Maiores haja grande festa.

O vosso semelhante é o primeiro sofredor que vos apareça. Ele sintetiza a dor universal que aguarda a caridade e o conforto dos que já viram um pouco da luz da vida. Aliviai sempre a dor, esteja no rico ou no pobre, porque ela não escolhe pessoas, a todos espicaça, tais e tantos são os motivos de sofrimento.

Espiritas! Aliai às vossas palavras a prática das boas acções. Aos que vos atacarem não respondais na mesma moeda. Ponde em

acção as virtudes cristãs. Desta maneira, os vossos adversários, se forem bem intencionados, meditarão; se não forem, ficarão desarmados, porque tudo o que não tem reciprocidade acaba por cansar.

Não ambicioneis mais do que tendes, angariado pelo vosso esforço. Não olheis para os que têm muito, para os nababos que esbanjam o que daria felicidade a muitos outros. A vós não pertence julgar. Esses terão a sua hora. O arrependimento há-de chegar como vos chegou a vós.

Acaso tendes consciência dos erros, prevaricações e crimes que praticastes em vidas passadas? Pensai bem nisto e vede se não deveis perdoar e amparar aos que hoje fazem o que vós fizestes e podereis vir a fazer ainda.

Quantos dos que se insurgem contra a riqueza alheia não ambicionam possuí-la também? Quantos dos que censuram a vida de certos ricos, não viveriam ainda pior que eles? Quantos, ao criticar a revolta do miserável que nada tem, apesar do seu esforço, se não revoltariam se estivessem nas mesmas circunstâncias? Quantos não teriam menos paciência e resignação, se sofressem as inclemências dos que acusam de orgulhosos e endurecidos?

A vida, meus amigos, é qualquer coisa de grande! Para conhecê-la bem, muitos trabalhos, dores e sofrimentos são necessários, porque só pelo trabalho, pela dor, pela sabedoria e pela caridade conseguireis penetrar nos meandros da vida que viveis, inconscientes dos vossos destinos. Tudo procurais saber, menos a ciência da vida. O vosso próprio corpo, a vossa própria existência são para vós o maior enigma. Não conseguireis avançar um passo nesse campo, se o materialismo nortear as vossas acções.

Enquanto o espiritualismo for uma palavra vã, continuareis aos baldões nesse vale de lágrimas, circunscrevendo-vos ao destino imortal entre um berço e um túmulo, espaço finito onde mal cabe um pensamento.

Ensaiai os vossos passos na grande viagem da vida! Rompei a casca que vos manieta e acabrunha e procurai o alimento da alma, o único que sacia as reivindicações do homem.

Na terra tudo é contingente. Só o espiritual é forte e bem alicerçado, só o espiritual vos pode dar a felicidade, atrás da qual correis embalados todos vós, ó míseros terrícolas!

**(Médium — *Maria Gonçalves Duarte Santos*)**

# EM TORNO DA MEDIUNIDADE

por JOSÉ SIMÕES DE MATOS

***A mediunidade é o meio pelo qual nos chegam todas as revelações, iluminando mais o nosso caminho.***

***As profecias são provas de mediunidade, através de todos os tempos. A sua acção se faz sentir em todos os sectores da actividade humana, impulsionando o seu progresso, na ordem material e espiritual.***

***Coube ao Espiritismo descrevê-la nas suas várias modalidades e instruir e orientar o homem na sua prática, aperfeiçoando-a na senda que ao Pai conduz, pelo trabalho, pela sabedoria e pelo amor.***

***Foi a mediunidade que guiou em sua missão os grandes iniciados de todos os tempos, principalmente o nosso Mestre Jesus. Comprovam esta afirmação as próprias palavras que Ele nos legou: «Eu e meu pai somos um». «Eu, de mim mesmo, não sou nem quero; vivo para fazer a vontade d'Aquele que me enciou». E acrescentava: «Quem ama o Pai ama o filho, porque este só vive para que nele seja glorificado o amor do Pai, que é quem faz as boas obras que em mim admirais».***

***Jesus é uma expressão da sabedoria e amor do Pai, revelada ao mundo através de sua mediunidade.***

***É ainda Jesus quem nos concita a sermos perfeitos; entretanto afirma noutra passagem que «bom e perfeito só Deus, nosso Pai, que está no Céu».***

***Ora, como conseguí-lo, não sendo nós bons, nem perfeitos? A resposta deve ser: Através da mediunidade, como Jesus o conseguiu, tornando-nos homens de boa vontade, obedientes à divina lei, que é toda sabedoria e Amor, seguindo os ensinos e exemplos de Jesus no Seu Evangelho, que deve ser o roteiro na vida de todo aquele que deseja seguir as pegadas do Mestre, procurando manter toda a sua confiança em Deus e em Jesus, nosso amigo e mestre, o nosso verdadeiro suprimento.***

***A MEDIUNIDADE em si mesma é um BEM; o homem, por sua rebeldia, desinteressando-se do estudo das leis que a regem, é que a torna em causa de sofrimento, para a sua vida e de seu próximo. Ela existe em estado latente no índol latente no íntimo de cada ser pensante, mais ou menos desenvolvida nalguns em certa modalidade; noutros, em modalidade diferente e assim sucessivamente. O seu desenvolvimento está na ordem directa das ideias que o médium possa cultivar.***

***Ela nada tem que ver com a crença ou posição social do médium. Por esta razão, pode originar bons e maus pensamentos. Tanto serve as causas do BEM como as do MAL; cada qual atrai para si influências correspondentes ao seu estado.***

# COISAS QUE SE OUVEM...

por ANTÓNIO MARTINS

Há dias ia eu subindo a Avenida da Liberdade em passeio ameno, olhando distraidamente as folhas secas que o Outono semeia em profusão por essas ruas da capital, quando me feriu o ouvido acalorada palestra entre dois transeuntes que, como eu, passeavam para matar o tempo.

Não podia, mesmo que quisesse — a menos que mudasse de rumo — deixar de ouvir aquele curioso diálogo e, assim, fui registando, já com natural interesse, o que os dois amigos iam dizendo.

— O que é certo, dizia um deles, é que eu ria-me do Espiritismo, via-o objecto de mofa, invento ridículo, obra de bruxas, de dementes, ou pelo menos de pobres de espírito que acabavam no manicómio. Era lá possível tudo aquilo que me contavam, que ouviam, que viam e que liam! E com que interesse! De um lado era o pai, morto há tempos, que tinha falado, a mãe que tinha aparecido, tal outra pessoa de família, morta em tempos, que afirmava que continuava a viver, que viam, que ouviam, que sentiam, enfim, uma série de coisas espantosas e inacreditáveis, e perguntava a mim mesmo o que haveria de verdade naquilo tudo e porque é que pessoas que eu considerava inteligentes, cultas e de sólida reputação intelectual e moral se interessavam tanto por tais assuntos.

«A verdade é que tudo aquilo me parecia estranho, mas recusava-me a admitir que fosse por puro desporto que aquelas pessoas defendessem tão acèrrimamente o fenómeno espiritual sem que para tanto tivessem poderosas razões. Além disso tratava-se do cruciante e sempre momentoso problema do destino do ser humano depois da morte. Claro que tudo isto pica a curiosidade, e não te escondo o interesse que tudo isto ia despertando em mim.

«Certo dia, na Faculdade, discutia-se Espiritismo, e perante o risinho de alguns, a seriedade de muitos e a espectativa de outros, alguém elevou a voz para afirmar: todas as grandes descobertas da humanidade foram sempre negadas e combatidas por homens de ciência até se vergarem perante a realidade dos factos. Vocês não podem discutir o que não conhecem e muito menos combatê-lo. Eu afirmo que está ali uma grande verdade, desconhecida de muitos e propositadamente encoberta por outros, mais por conveniência que por convicção. E diante daquela tirada que fez emudecer o auditório alguém quebrou o silêncio, e em voz grave, solenemente, num tom que lhe não conhecia-mos disse: este nosso colega tem razão. O Espiritismo é uma doutrina admirável, elevada, cristã, assenta em bases puramente científicas e confunde-se com a própria origem do homem, plana no nosso mundo e abraça o reino das almas donde nos envia suas mensagens de esperança, de saudade e de amor. O estudo da alma não se pode fazer fora dela porque é essencialmente da filosofia da alma que ela trata. Só o receio de cair em estúpido ridículo e a manha hipócrita onde se põem a coberto conveniências sociais, impedem esta doutrina de moral pura e tão necessária à emancipação da consciência humana, de se implantar mais profundamente no coração da grei. Mas os tempos vão passando e desde a explosão mediúnica de Hydesville — há pouco mais de um século — aos nossos dias, essa soberba doutrina que tanto tem posto em evidência a divina moral de Jesus, conquistou milhões de adeptos espalhando suas raizes pelas camadas mais cultas das sociedades fazendo vergar, a golpes de evidência, sábios de primeira plana que a combatiam».

Chegado a este ponto senti ganas de lhes gritar: «amigos, aqui está alguém a quem as conveniências sociais nunca impediram nem impedirão jamais de dizer bem alto as verdades que ouviu e que lhe escaldam também o peito». Mas os dois amigos tinham chegado ao destino e assim terminou aquele curioso diálogo que eu completarei para os que me lerem com um apoio total às verdades que aí ficam.

Sim, o Espiritismo habita muitos corações, muitos lares, está mais espalhado e mais profundamente enraizado nas almas do que muitos julgam. Subiu os degraus das universidades, entrou nos santuários e nas escolas e invadiu o peito de muitos jovens que já não aceitam as clássicas e rotineiras doutrinas do crê e não discutas. Querem crer

mas compreender por que crêem, analisar, profundar e descobrir os horizontes da alma humana que sentem para além das acanhadas fronteiras desta vida.

Se fosse possível plebiscitar as consciências de forma a pôr a nu o que nelas domina em matéria de religião, o mundo ficaria estupefacto pela esmagadora maioria que se revelaria então a favor do culto da doutrina dos espíritos. É que a doutrina dos espíritos é a doutrina de todo o ser humano; nasce, vive com ele e acompanha-o na eterna vida. É a companheira do homem de bem a quem muitas vezes salvou da desgraça e da desonra, do desespero, e do suicídio, depois de ter aberto seu entendimento à luz divina da Fé e da Esperança que plenamente justifica. É que ela sabe descer ao íntimo de cada ser, auscultá-lo e deixar ali o bálsamo para a dor, ao mesmo tempo que pelo conhecimento da lei de causalidade lhe faz sentir a necessidade de praticar o bem e evitar o mal. Mostra-lhe como e quanto são efémeros os prazeres e as paixões terrestres, as dívidas e responsabilidades que contrai para o futuro, face à grandiosidade do destino que o aguarda se caminhar recto na difícil estrada da vida, olhos postos nos elevados princípios da moral cristã, à volta da qual gira todo um mundo de divinas consolações.

É essa moral e a necessidade de reforma através da filosofia espírita que urge propagar para elevar as consciências e preparar os homens de amanhã.

A Fé diviniza o que o sentimento revela e a razão explica, disse um espírito. Ora o sentimento que aflora do profundo de cada ser, revela-nos as maravilhas da alma a caminho da sua divinização ao lado da Fé que uma razão esclarecida não pode negar às consciências bem formadas. A fé no Espiritismo caminha assim, de par, com a razão humana.

O Espiritismo está tão bem demonstrado como a lei da gravitação, dizia Russel Wallace, e William Crookes não se cansava de afirmar que ele estava cientificamente demonstrado e, assim, já não é só o sentimento e a razão a revelar-nos a fé no Espirismo, mas a ciência a apoiar uma certeza pela boca dos maiores cientistas que têm passado pela terra. É essa certeza que se traduz em claridades espirituais que iniciam a alma no verdadeiro caminho do bem, e essa fé que lhe ilumina o caminho, que estão abrindo brecha em todas as camadas da sociedade.

Oh! Quem tivesse o poder de transmitir a todos os que labutam neste vale de lágrimas, a luz que o estudo e a filosofia espírita derramaram em meu espírito. É sob a acção de choques psicológicos desta natureza que os seres se transformam. Os horizontes alargam-se, as sombras dissipam-se e o mundo oculto deixa de ser mistério para nos aparecer enquadrado nas leis naturais. A vida e a morte revelam-se como escalões necessários à elevação da nossa alma a caminho do eterno bem. O homem começa então a compreender e a abençoar a vida, e a morte deixa de ser aquela tortura moral que atormenta ainda aqueles a quem precisamos de levar a boa nova, convidando-os a ingressar em nossas fileiras para maior glória da cristianíssima doutrina que professamos.

Novembro de 1952.

## DIFÍCIL TAREFA

*Em memória de* Artur Lins de Vasconcelos, *cuja faina no sentido de harmonizar e unificar a família espírita era um verdadeiro sacerdócio.*

*Endireitar o mundo, a humanidade?*
*Só «milagres» de amor, renúncia e fé!*
*Nós somos o que somos, na verdade,*
*E o mundo é o que é ...*

*Que somos nós? Espíritos em prova:*
*Madraços, ignorantes, doentes, vãos,*
*Que só noutro planeta, em vida nova,*
*Chegaremos, um dia, a ser cristãos ...*

*E a Terra? Um verdadeiro pandemónio,*
*Onde campeia a dor, o vício, o mal,*
*E cadeia e oficina e manicómio,*
*E escola e hospital ...*

*Quem pode endireitar o mundo todo?*
*Consertemos nós mesmos nosso ser,*
*A fim de que, libertos deste lodo,*
*Possamos a outros mundos ascender.*

LEOPOLDO MACHADO

# APRENDER NÃO FAZ MAL...

Do *Reformador*, de Junho de 1952, extraímos as seguintes referências lexicográficas, com as quais concordamos inteiramente e temos observado sempre, desde o primeiro número desta revista. Oxalá que todos fizessem o mesmo!

## OBSEDADO? — OBSECADO? — DESENCARNE?

*Escreve-nos um leitor e amigo perguntando-nos se as palavras que intitulam esse artiguete condizem com a boa linguagem.*

*Em resposta ao prezado consulente, diremos que:*

a) OBSEDAR *é galicismo, proveniente do verbo francês «obséder». As formas daí derivadas: obsedado, obsedante, obsedação, igualmente entram no rol das francesias.*

*Conquanto, para certos galicismos, há tal ou qual negligência ou tolerância por parte dos escritores, devemos, entretanto, convir que, para os galicismos que ora estudamos, o uso e o abuso deles merece formal condenação, pois que temos em nossa Língua substituições genuìnamente portuguesas e com a mesma significação.*

*O «Dicionário de Verbos e Regimes», de Francisco Fernandes, declarou incisivamente quanto ao verbo obsedar: «É galicismo condenado».*

*Assim, em vernáculo castiço, diga-se sempre:* obsidiar *(do latim* obsidiare, *por* obsidiari*),* obsidiado, obsessionado, obsesso, obsidiante, obsidente, obsessão.

b) *Sim, a palavra foi bem empregada pelo amigo, mas não deixe de corrigir o senão ortográfico nela cometido. Escreva* OBCECADO *e não* obsecado. *O verbo é* obcecar, *derivado de* ob *e* caecare.

*Faz-se geralmente confusão entre obcecação e obsessão. Rodrigo de Sá Nogueira, em sua obra «Questão de Linguagem», 1.ª parte (Lisboa, 1934), assim estabeleceu a diferença entre esses vocábulos:* «Obsessão *hoje é* impertinência, perseguição, preocupação, *significados que fàcilmente nascem do primitivo.*

«Obcecação *é* cegueira de espírito, *proveniente de uma paixão amorosa, política, etc.».*

*Assim, por exemplo, dir-se-á: «obcecado por cegueira voluntária», e não: obsidiado por cegueira voluntária.*

c) *Quanto aos substantivos pós-verbais:* DESENCARNE *e* ENCARNE *— o primeiro usado por alguns confrades no sentido de deixar a vida carnal (morrer), e o segundo, raramente visto ou ouvido no sentido de tomar a vida carnal (nascer) —, são eles completamente desnecessários. Tendo em vista que «desencarne» não está dicionarizado, e que «encarne» sempre designou «a caça que se dá aos cães para os habituar a pegar outras da mesma espécie», não há justificação racional para que introduzam em nosso vocabulário espiritista neologismos semânticos, quando temos as formas consagradas* encarnação, desencarnação *e* reencarnação, *formadas com o sufixo «ção», do latim* tionem.

*Ninguém diz «reencarne», e, entretanto, se ouve «desencarne». Onde a lógica nessa parcialidade?*

*Porque repudiar os termos genuínos, já de longa data firmados pelo uso!? Falemos, pois, e sempre: — ENCARNAÇÃO, DESENCÀRNAÇÃO, REENCARNAÇÃO, e estaremos, também, com a douta opinião do grande filólogo José de Sá Nunes.*

E o vocábulo «espirita» ou «espiritista», que a Federação Espírita Brasileira trocou por «espírita» nas primeiras edições kardecianas? Os tradutores dessas obras laboraram em erro imperdoável; e assim como o *Reformador* se apressou agora a rectificar, e muito bem, o que sempre vimos em suas colunas, poderia e deveria também rectificar o vocábulo «espírita», formação espúria que nenhum dicionário português regista e que a Federação ostenta em sua fachada. Gostávamos que o douto articulista transcrito nos dissesse alguma coisa a respeito do assunto para elucidar os milhares de adeptos que hesitam entre uma e outra forma gráfica. Aprender, eis a mais bela aspiração do homem!

# A MENSAGEM DO NATAL

por FRANC

*QUANDO o Natal se aproxima, sentem os homens na alma uma doçura inefável que os convida a amar e perdoar. Recordam saudosamente os ausentes, fortificam os laços de família, socorrem espontâneamente a pobreza, acolhem com mais caridade aquele que lhes bate à porta; seu coração torna-se mais brando, sua mente busca de preferência os assuntos espirituais e elevados, seu espírito triunfa, momentâneamente, sobre a matéria.*

*Que estranho Poder é este, a que os homens voluntàriamente se submetem? É o «jugo suave» de Jesus, o Mestre Divino, que, embora jamais deixando de estar presente, os homens mais nìtidamente pressentem nesta quadra radiosa para a Humanidade.*

*É a Mensagem que todos os anos Ele envia à Terra, mensagem toda de Amor, de Quem, para nos legar não só a Palavra mas também o Exemplo, sofreu entre nós o supremo martírio.*

*Falando no mais íntimo do coração de cada um de nós, Ele nos diz, uma vez mais:*

*«Amais, àcima de todas as coisas, ao Pai que está no Céu. Amai, na Terra, a tudo quanto é nobre e puro, mas principalmente àqueles a quem, na vossa falsa apreciação dos Bens do Pai, chamais os deserdados da Sorte. Deus não deserda mesmo ao filho mais pecador e que n'Ele não crê, porque depois da herança de lágrimas e espinhos, receberá também seu quinhão de alegria e felicidade. Deveis a esses infelizes o vosso amor fraterno; mas vede, que amar os infelizes não consiste apenas em lembrar-vos deles e condoer-vos das suas dores e misérias: amá-los verdareiramente, é repartir com eles o vosso património; é suavizar-lhes as duras provas; é levar-lhes a luz da Fé, o bálsamo da Esperança, o esteio da Caridade. Tornai-vos instrumento da Minha Vontade: ide e espalhai a Luz, o Amor e a Esperança; dai de vós mesmos esses tesouros imperecíveis — e a vossa Árvore de Natal se encherá de estrelas e de flores; os anjos, jubilosos, volitarão em sua volta, e as Bênçãos do Pai, como Orvalho do Céu, descerão sobre vós».*

*Porque não fazemos da Vida um perpétuo Natal? Porque só nesta quadra vibramos mais intensamente ao influxo do Amor Infinito de Jesus?*

*Quando há quase vinte séculos Ele surgiu no Mundo, também as feras brutas abrandaram a sanha; também os irracionais sentiram amor. Não seremos melhores do que eles, se não dilatarmos para além duns escassos dias a nossa espiritualidade e ânsia de bem-fazer. Se conseguimos, por um milagre de amor, ser melhores na Época do Natal, porque não alargamos a todo o ano a nossa bondade, lembrando-nos de que o Cristo renasce em nós todas as vezes que Lhe seguimos o Exemplo?*

*Porque somos avaros com os Bens que Ele nos proporciona em tamanha profusão?*

*Entesouramos dinheiro e sentimentos, sem atentar que um e outros são moeda corrente na realização do Bem, que na imobilidade se torna estéril.*

*Retemos em nós, egoìsticamente, os tesouros de Luz que Deus nos outorga, sem cogitarmos que toda a avareza é pecado que um dia teremos de resgatar penosamente.*

*Irmãos! Franqueemos o nosso coração, que esse celeiro de luz jamais ficará vazio.*

*E em profundo recolhimento no santuário de nós mesmo, enderecemos ao Mestre esta humilde*

SÚPLICA

*Jesus — Sol de Divina Claridade:*
*acende em nossas almas essa Luz*
*que dos pegos sombrios nos conduz*
*aos plainos da eternal Felicidade.*

*Ensina, uma vez mais, à Humanidade,*
*a levar com paciência a sua cruz,*
*Tua Doutrina límpida, que induz*
*à Renúncia, ao Perdão, à Caridade.*

*Volve um olhar ao Mundo de desterro,*
*estende às pobres vítimas do Erro*
*Tuas Divinas, Luminosas Mãos ...*

*E seja então a Festa do Natal*
*o alvorecer da Paz Universal,*
*para os Homens se amarem como irmãos.*

# ENSINO E ARTE

**por Leopoldo Machado**

Jesus, que foi o maior missionário da obra superior da espiritualização, soube como ninguém glorificar a arte e o artista da difusão do Sentido Espiritualista da Vida.

Soube como ninguém glorificá-los, glorificando o Ensino, o mestre-escola, que são a arte e o artista mais úteis e mais nobres.

«Ide e pregai a todas as nações», ordenou o Mestre e Senhor.

Pregar é ensinar, que a Doutrina do Cristo é obra essencialmente de educação, de reeducação espiritual.

E de si mesmo, Ele, o Cristo de Deus, só quis ser mestre.

O Messias do povo hebreu deveria ser poderoso, que de outro jeito o povo de Israel, eleito do Senhor, não concebia que o Senhor lhe enviasse seu Messias. O Cristo vai, entretanto, nascer numa manjedora ou gruta, lugar menos próprio para se nascer. E na localidade talvez menos conhecida da mais abjecta província do orgulhoso Império Romano, porque em Belém da Galileia.

Foram os pastores de Belém, a classe mais humilde, que tiveram o primeiro aviso de seu nascimento, que lhes transmitiram anjos do Senhor, a dizer: «Glória a Deus nas Alturas e paz na Terra aos homens de boa vontade!».

Se ainda não existe paz sobre a Terra, porque a Terra ainda não abriga homens de boa vontade, senão em pequenas porções. Essas quantidades pequeninas já vivem, a despeito de tudo, na paz do Cristo, que a generalidade dos homens, inclusive muitos que se dizem cristãos, desconhecem.

A primeira visita oficial, de três poderosos do Mundo, que levam ao recém-nascido, presentes caros — ouro, incenso e mirra — símbolos que são da riqueza, dos louvores do mundo e das altas posições sociais.

Jesus, sobre não aceitar, homem feito, tais bens terrenos, não retribuiu a visita, pois não visitou poderosos do mundo.

Fizeram-no o próprio Deus e Ele ensinou que o Pai era maior do que Ele, que se fizesse humilde e pequenino no mundo aquele que desejasse ser grande na Espiritualidade.

Aclamaram-nO Rei, e Ele respondeu que Seu reino não era deste mundo.

Quiseram servi-LO como a um grande e privilegiado e Ele advertiu que «o Filho do homem não veio para ser servido, mas para servir». E Ele, afastando privilégios, afirmou: «tudo o que Eu faço vós podereis fazer e mais ainda»...

Exaltaram-nO. Ele ensinou: «Os que se exaltam serão humilhados, os que se humilham serão exaltados».

Circunscreveram-nO a um povo, a uma nação. Ele disse que tinha outras ovelhas de outros rebanhos, e manda seus discípulos fossem ao gentio.

Quiseram-nO só de uma casta e ele comeu com pecadores, hospedou-se com Zaqueu, o publicano, alevantou Madalena do pecado.

Deram-lhE infalibilidade e chamaram-nO de bom. «Bom, só o Pai, que está no Céu», foi a sua resposta.

Chamaram-nO de Mestre. Aqui, sim: seu coração encheu-se de alegrias vivas. «Vós me chamais de Mestre e dizeis bem, porque eu o sou», confirmou.

Foi mestre, efectivamente, da mais bela ciência, a Ciência da Imortalidade, da mais profunda filosofia, a Filosofia do Espírito, da maior das religiões, a Religião do Amor e da Caridade. Do amor que aproxima criaturas entre si, para aproximá-las de Deus. Da caridade feita sem se olhar a quem, que o bem feito sectaristicamente, não é o bem preceituado pelo Cristo. Obra de Mestre e Senhor é a síntese magnífica que fez de toda a Lei e os profetas — isto é, do Decálogo e missionários desde Abraão a Malaquias ou Judas Macabeus — em dois mandamentos sòmente: «Amar a Deus sobre todas as coisas e amar ao próximo como a si mesmo», ajuntando-lhes, depois, seu novo mandamento: «Que vos ameis uns aos outros, pois só assim provareis que sois meus discípulos»...

Está nestes três mandamentos do Cristo a mais alta expressão do Sentido Espiritualista da Vida, que exige, antes de mais nada, sentimento e conhecimento integral. O amor aproxima corações e espíritos em provas e peregrinações terrenas. A instrução traça aos Espíritos e corações aproximados pelo amor normas e directrizes de felicidades nos dois planos, o material e o espiritual.

Donde, a necessidade do Amai-vos e instruí-vos dos Livros sagrados.

Donde o «Deus é bondade e sabedoria. Só os bons e os sábios brilharão como estrelas do Céu», do profeta Daniel.

Procuremos, assim, à medida de nossas forças e possibilidades, seguir as pegadas luminosas d'Aquele que é o Caminho, a Verdade e Vida.

| | br. |
|---|---|
| EL PROBLEMA DEL SER E DEL DESTINO — Edição castelhana do mesmo livro em bela apresentação ... | 50$00 |
| JOANA D'ARC MÉDIUM — Vozes, visões e premonições da grande heroína francesa ..... | 40$00 |
| NO INVISÍVEL — Um verdadeiro tratado de espiritualismo experimental onde se estudam as leis que regem os fenómenos do Invisível ..... | 50$00 |
| O PROBLEMA DO SER E DO DESTINO — Estudo acerca dos aspectos ignorados do ser humano, personalidades duplas, consciência profunda, renovação da memória e vidas anteriores ..... | 50$00 |
| O ALÉM E A SOBREVIVÊNCIA — Factos inéditos demonstrativos do Além que nos espera ..... | 15$00 |

## CARLOS IMBASSAHY

| | |
|---|---|
| À MARGEM DO ESPIRITISMO — Exposição doutrinária através de polémicas notáveis ..... | 24$00 |
| A MEDIUNIDADE E A LEI — Estudo curioso acerca da mediunidade perante o código penal ..... | 28$00 |
| CIÊNCIA METAPSÍQUICA — Obra de estudo científico que interessa a todos os espiritas cultos ..... | 30$00 |
| CORPO E ESPÍRITO — Importante trabalho em que se demonstra a imortalidade da alma — enc. ..... | 30$00 |
| O ESPIRITISMO (O) À LUZ DOS FACTOS — Cerrada argumentação contra os que atacam a parte científica do Espiritismo. Demonstração da realidade dos factos. 1 grosso volume — encadernado 60$00 ..... | 50$00 |
| FANTASMAS, FANTASIAS E FANTOCHES — de colaboração com *Pedro Granja*. Os mais aliciantes fenómenos espiritas num grosso volume de leitura atraente e deleitosa ..... | 60$00 |
| MATÉRIA OU ESPÍRITO? — de colaboração com *Pedro Granja*. Livro de filosofia espirita apresentado de forma sugestiva — enc. ..... | 30$00 |
| RELIGIÃO — Refutação às razões dos que combatem a parte religiosa do Espiritismo ..... | 28$00 |

## INÁCIO FERREIRA

| | |
|---|---|
| CONTOS — Uma série de contos espiritas próprios para as escolas — enc. ..... | 15$00 |
| ESPIRITISMO E MEDICINA — Livro em que autor faz a sua profissão de fé espirita e rectifica as suas ideias de psiquiatra ..... | 22$00 |
| NOVOS RUMOS À MEDICINA — 2 grandes volumes encadernados, expondo numerosos casos da sua clínica no Sanatório Espirita de Uberaba, com muitas gravuras — Cada volume enc. ... | 70$00 |
| TÊM RAZÃO? — Resposta magistral aos ataques feitos ao Espiritismo ..... | 50$00 |

## MÉDIUM FRANCISCO CÂNDIDO XAVIER

| | br. |
|---|---|
| AGENDA CRISTÃ — Pelo espírito de *André Luiz*. Conselhos e normas para os momentos aflitivos ..... | 15$00 |
| A CAMINHO DA LUZ, pelo espírito de *Emanuel*. A História da Civilização à luz do Espiritismo, revelando os ascendentes espirituais que dirigem a evolução planetária ..... | 25$00 |
| ALVORADA CRISTÃ, pelo espírito de *Neio Lúcio*. Um dos mais belos livros educativos em forma de contos da mais alta moralidade ..... | 18$00 |
| BOA NOVA, pelo espírito de *Humberto de Campos*. Recordações de cenas com Jesus, onde há páginas verdadeiramente deleitosas — enc. 32$00 ..... | 20$00 |
| CAMINHO, VERDADE E VIDA, pelo espírito de *Emanuel*. Páginas interpretativas do Novo Testamento de verdadeira essência evangélica ..... | 30$00 |
| CARTILHA DA NATUREZA, pelo espírito de *Casimiro Cunha*. Um livro de poesias comovedoras acerca das coisas mais simples do uso quotidiano ..... | 26$00 |
| CRÓNICAS DE ALÉM-TÚMULO, pelo espírito de *Humberto de Campos*. Mensagens de grande alcance para combater o desfalecimento moral ..... | 30$00 |
| EMMANUEL, pelo espírito de *Emanuel*, Dissertações mediúnicas de correcção a preconceitos, dogmatismos e fanatismos ..... | 20$00 |
| FALANDO À TERRA — Colecção de mensagens das mais célebres individualidades brasileiras onde se nota o estilo dos autores. Semelhante a «Do País da Luz», de Fernando de Lacerda | 27$00 |
| HÁ DOIS MIL ANOS, pelo espírito de *Emanuel*. Romance em que o autor descreve a sua passagem pela Terra, como patrício romano na Palestina, onde conheceu Jesus. Está traduzido em esperanto e foi radiodifundido no Rio de Janeiro ..... | 42$00 |
| 50 ANOS DEPOIS, continuação de «Há Dois Mil Anos», do mesmo autor, nas vestes de humilde escravo ..... | 38$00 |
| JESUS NO LAR, pelo espírito de *Neio Lúcio. Apólogos, parábolas e historietas* que falam ao coração e ao cérebro de novos e velhos ..... | 15$00 |
| LÁZARO REDIVIVO, pelo espírito de *Humberto de Campos*. 50 mensagens de grande valor moral, filosófico, doutrinário e educativo ..... | 27$00 |
| LIBERTAÇÃO, pelo espírito de *André Luiz*. Descrições do Além nas zonas a que poderíamos chamar purgatoriais | 30$00 |
| LUZ ACIMA, pelo espírito de *Humberto de Campos*. Crónicas morais e filosóficas — enc. 38$00 ..... | 27$00 |
| MISSIONÁRIOS DA LUZ, pelo espírito de *André Luiz*. Descreve os fenómenos de reencarnação, fecundação, gestação e nascimento, até à morte, além das | |

br.

obsessões e materializações — encadernado — 50$00 ..... 38$00

NOSSO LAR, pelo espírito de *André Luiz*. O autor descreve a sua chegada ao Além e as legislações sociais que lá encontrou ..... 30$00

NO MUNDO MAIOR, pelo espírito de *André Luiz*. O destino das almas em relatos emocionantes que mostram a causa do nervosismo, abusos sexuais, crimes, alcoolismo, etc. ..... 32$00

NOVAS MENSAGENS, pelo espírito de *Humberto de Campos*. Fala-se do carnaval no Rio de Janeiro, do planeta Marte, da morte de Pio XI, etc. — enc. 38$00

O CONSOLADOR, pelo espírito de *Emanuel*. Resposta a 441 perguntas de ciência, filosofia e religião — encadernado 35$00 ..... 24$00

OS MENSAGEIROS, pelo espírito de *André Luiz*. Panoramas do mundo espiritual e volta ao ambiente terráqueo em novos aprendizados — 46$00 ..... 34$00

OBREIROS DA VIDA ETERNA, pelo espírito de *André Luiz*. Obra-prima da literatura científico-mediúnica, da mesma colecção do autor ..... 40$00

br.

PÃO NOSSO, pelo espírito de *Emanuel*. Obra de elucidação evangélica que enche de sabedoria e coragem ..... 32$00

PAULO E ESTEVÃO, nova edição, pelo espírito de *Emanuel*. Uma das maiores obras mediúnicas no género. Biografia viva de S. Paulo e de Estevão, o grande mártir do Cristianismo ..... 50$00

PONTOS E CONTOS, pelo espírito de *Humberto de Campos*. Contos para ateus, materialistas e espiritas ..... 28$00

RENÚNCIA, pelo espírito de *Emanuel*. Eis um grande romance de sentimento para quem aprecie a experiência humana pelo coração. A sua leitura é um bálsamo verdadeiramente consolador — enc. 62$00 ..... 50$00

REPORTAGENS DE ALÉM-TÚMULO, pelo espírito de *Humberto de Campos*. Reportagens curiosíssimas que se dirigem às nossas necessidades espirituais — enc. 38$00 ..... 27$00

VOLTA BOCAGE — Sonetos magistrais transmitidos pelo inimitável poeta lusitano — enc. 28$00 ..... 16$00

VOLTEI — Livro originalíssimo em que o autor, Frederico Figner, sob o pseudónimo de Irmão Jacob, relata a partida da Terra e a chegada ao Além ... 20$00

# OBRAS DIVERSAS

AFINAL, QUEM SOMOS? por *Pedro Granja*. Obra de grande fôlego onde se estuda exaustivamente a filosofia espirita. Quatro edições esgotadas ..... 50$00

ANTÓNIO DE PÁDUA, por *Almerindo Martins de Castro*. As profecias, bilocações e prodígios realizados com as prédicas do taumaturgo português — enc. 35$00

CIÊNCIA DIVINA, pelo espírito de *Jaime Braga*, recebido pelo Dr. Porto Carreiro Neto. Examina problemas da física nuclear e esclarece sobre a vida, espírito, Deus, espaço e génese do Universo — enc. 42$00 ..... 30$00

CRISTIANISMO (O) DO CRISTO E O DOS SEUS VIGÁRIOS, pelo *Padre Alta*. Demonstra a deformação progressiva da religião do Cristo, através das igrejas e dos dogmas ..... 45$00

CANÇÕES DA IMORTALIDADE, pelo espírito de *Rabindraná Tagore*, psicografado pelo médium *Pedro Machado* — enc. ..... 30$00

CASO (UM) DE DESMATERIALIZAÇÃO PARCIAL DO CORPO DE UM MÉDIUM, por *Alexandre Akoakoff*. Um estudo curioso e notabilíssimo digno da atenção dos estudiosos ..... 26$00

CÉU (O) EM NOSSAS ALMAS, por *Balzac*. Livro raro em que o célebre romancista expõe as suas crenças espiritualistas — enc. ..... 40$00

CONFERÊNCIAS NO BRASIL, por *Pietro Ubaldi*. Orientações da ciência, o destino e o imponderável, a personalidade humana e o problema da hereditariedade — enc. ..... 40$00

DE CÁ E DE LÁ, pelo *Dr. Romeu Camargo*. Estudo comparativo do Espiritismo e de várias religiões — enc. ... 35$00

DEUS PARA AS CRIATURAS, mensagens de grande espiritualidade recebidas por *Helena Moreira Valente* — 2 vol. ..... 80$00

DIALÉTICA E METAPSÍQUICA, por *Humberto Mariotti*. Interpretação espiritual da dialética através de um estudo profundo da ciência espirita ..... 26$00

DO PAÍS DA LUZ, extraordinária obra mediúnica recebida por *Fernando de Lacerda*, na qual perpassam grandes escritores portugueses fàcilmente identificados pelo estilo próprio. 4 volumes brochados, com cerca de 1.000 páginas 153$00

EÇA DE QUEIROZ PÓSTUMO — Todas as mensagens de Eça de Queirós ditadas a Fernando de Lacerda e Francisco Cândido Xavier ..... 20$00

EM (E) VERDADE VOS DIGO... por *Medeiros Correia Júnior* — Estudos evangélicos à luz do Espiritismo—enc. 30$00

ENSAIO DE CRÍTICA RELIGIOSA, por J. Gois. Um grande volume de estudo comparativo de religiões. Período antes de Cristo, depois de Cristo e período espirita — enc. ..... 50$00

ERROS DOUTRINÁRIOS, por *Júlio Abreu Filho* — Crítica à obra «Os Quatro Evangelhos», de J. B. Roustaing ..... 18$00

br.

ESPIRITISMO (O) E A IGREJA, pelo reverendo *Haraldur Nielsson*. Um padre desassombrado conta suas experiências espiritas ..... 20$00

ESPIRITISMO (O) E OS PROBLEMAS HUMANOS, por *Deolindo Amorim*. Um trabalho modelar na forma e no aspecto sociológico que impõe o Espiritismo como doutrina moderna ..... 25$00

ESPÍRITO (O) DO CRISTIANISMO, por *Cairbar Schutel* — Um grosso volume de estudos evangélicos — enc. ..... 45$00

EVANGELHO DOS HUMILDES, por *Eliseu Rigonatti*. O texto de S. Mateus explicado integralmente à luz do Espiritismo ..... 40$00

FACTOS ESPIRITAS, por *Sir William Crookes*. Livro cheio de provas exuberantes em que o grande cientista relata as materializações de Katie King ... 20$00

FENOMENOLOGIA MEDIÚNICA, por *O. Emboaba*. Tese de doutoramento de um médico repudiada por um juri preconceituoso ..... 15$00

FLORES DO BEM, pelo espírito de *Charles* e recebido pelo médium Dr. R. A. Ranieri — enc. ..... 30$00

FORÇAS E CURAS PSÍQUICAS, pelo *Dr. Fred Wachsmann*. A cura das doenças orgânicas e nervosas (psico-somática moderna ..... 12$50

GRANDE (A) SÍNTESE, por *Pietro Ubaldi*. Obra monumental de ciência e filosofia espiritualista recebida intuitivamente — enc. ..... 150$00

JESUS PERANTE A CRISTANDADE, pelo espírito de *Bittencourt Sampaio* — Comentários bíblicos que facilitam o trabalho do evangelizador ..... 20$00

MAGNETISMO CURATIVO, por *Afonso Bué* — Bela obra de terapêutica magnética, sonambulismo, sugestão mental e clarividência ..... 38$00

MARTÍRIO (O) DOS SUICIDAS, por *Almerindo Martins de Castro* — Comunicações de suicidas. Uma bíblia de consolação e advertência ..... 22$00

MEDIUNIDADE (A), pelo *coronel Edgar Armond* — Estudo substancial das várias mediunidades, muito útil a todos os médiuns ..... 35$00

MEMÓRIAS DO PADRE GERMANO, por *Amália Domingo Soler* — Narrativas de grande vibração. Obra filosófica e moral onde se retrata a cores vivas a pequenez da alma humana — encadernado, 54$00 ..... 42$00

MÉDIUNS E MEDIUNIDADES, por *Cairbar Schutel* — Resumo do «Livro dos Médiuns», de Allan Kardec — enc. ... 24$00

NA SEARA DO MESTRE, por *Vinicius* — Livro de evangelização destinado às tribunas, aos lares e às sessões, contendo verdades eternas ..... 30$00

NAS PEGADAS DO MESTRE, por *Vinicius* — Folhas esparsas dedicadas aos famintos e sedentos de justiça — encadernado, 42$00 ..... 30$00

NO LIMIAR DO ETÉREO, por *Artur Findley* — Estudo magnífico acerca dos fenómenos espiritas de «voz directa», com o célebre médium Sloan ..... 24$00

NOVA (A) REVELAÇÃO, por *A. Connan Doyle* — As primeiras experiências espiritas do autor do «Sherlok-Holmes» e a sua conversão. Obra de grande alcance doutrinário ..... 20$00

ONDE ESTÁS, Ó MORTE?, por *Cornélio Pires* — Belo album de fotografias de espíritos materializados ..... 80$00

OUTRO (O) LADO DA VIDA, pelo *barão Carl du Prel*. Um livro de luz poderosa sobre a Morte e a vida no Além ..... 24$00

PROBLEMA (O) DO ALÉM E DO DESTINO, pelo *Dr. Alberto Seabra* — Uma obra de grande valor, com estilo apurado e clareza de argumentação ..... 30$00

PROFECIAS (AS) DE DANIEL E O APOCALIPSE, por *Sir Isaac Newton*. Um estudo profundo devido à pena de um dos maiores génios da humanidade ..... 60$00

REGIÃO EM LITÍGIO ENTRE ESTE MUNDO E O OUTRO, por *Roberto D. Owen*. Obra de fôlego que causou na América do Norte retumbante sucesso em prol do Espiritismo ..... 45$00

REIS, PRINCIPES E IMPERADORES, por *Almerindo Martins de Castro*. Casos históricos de psiquismo, entre eles, alguns passados com reis portugueses ..... 24$00

ROMA E O EVANGELHO, por *J. Amigó y Pellicer*. Obra nascida de um grupo de padres que estudaram o Espiritismo e se converteram, abandonando a Igreja Católica — enc. 52$00 ..... 40$00

SELECÇÕES, por *Ernesto Bozzano* — «Breve História dos «raps», «Materializações Minúsculas», «Fenómenos de Transfiguração» e «Impressões de Mãos de fogo» — enc. ..... 40$00

SESSÕES ESPIRITAS, por *Hans Arnold* — Como se organizam e dirigem sessões espiritas, sem danos que prejudiquem o *médium* — enc. ..... 30$00

SESSÕES PRÁTICAS E DOUTRINÁRIAS DO ESPIRITISMO, por *Aurélio Valente* — Livro muito útil aos directores de sessões espiritas ..... 30$00

SILVA MELO E OS SEUS MISTÉRIOS, pelo *Dr. Sérgio do Vale* — Um dos livros mais completos de Espiritismo, em resposta ao catedrático Silva Melo, da Universidade do Rio de Janeiro ..... 60$00

SÍNTESE DO «LIVRO DOS ESPÍRITOS», para quem não puder adquirir este livro ..... 10$00

TESOURO (O) DOS HUMILDES, por *Maurice Maeterlinck* — Magnífica viagem através dos aspectos emotivos da alma humana — enc. ..... 35$00

TRABALHO (O) DOS MORTOS, pelo *Dr. Nogueira de Faria* — Valiosa decumen-

| | br. |
|---|---|
| tação de extraordinários fenómenos de materialização, com inúmeras gravuras em papel de luxo e testemunhos de clínicos e homens ilustres — enc. ..... | 80$00 |
| TRABALHOS «POST-MORTEM» DO PADRE ZABEU, pelo engenheiro *Urbano Pereira* — As famosas materializações do Padre Zabeu no Estado de S. Paulo. Repleto de gravuras em papel especial | 35$00 |
| UMBANDA EM JULGAMENTO, por *Alfredo Alcântara.* Estudo sério das práticas espiritas da chamada *Linha de Umbanda.* Livro muito curioso ..... | 25$00 |
| VIDA (A) DE JESUS, por *António Lima.* Um livro que despertou controvérsia, no qual são expostas inúmeras hipóteses através de estudo adequado. ..... | 30$00 |
| VIDA (A) DE PIETRO UBALDI, por *Clóvis Tavares.* A mais completa biografia do autor de «A Grande Síntese» — enc. ..... | 40$00 |
| VIDA (A) DAS ABELHAS, por *Maurice Maeterlinck.* Livro mundialmente conhecido que impressiona extraordinàriamente — enc. 38$00 ..... | 27$00 |
| VIDA (A) NO OUTRO MUNDO, por *Cairbar Schutel.* Descrições do que se passa após a morte corporal e o destino dos espíritos ..... | 23$00 |
| VIDA (A) FORA DA MATÉRIA, com numerosas gravuras coloridas em papel especial, mostrando os malefícios de alguns espíritos desencarnados — enc. | 80$00 |
| VISÕES GRANDIOSAS NA TERRA E NO AR, por *C. de Vesmes.* Visões espirituais, exercitos fantásticos e batalhas que se renovam no ar ..... | 16$00 |
| VOZ (A) DO ANTIGO EGITO, por *Francisco V. Lorens.* Relato do caso mediúnico de *Rosemary,* em que o espírito de *Lady Nona* fala em egipcio antigo ..... | 20$00 |

(Nestas obras, os assinantes de «Estudos Psíquicos» e os sócios do Centro Luz e Amor têm 5 % de desconto)

# Colecção Romântica

## ROMANCES DO CONDE DE ROCHESTER

(Recebidos pela médium russa Krijanowsky)

| | |
|---|---|
| A ABADIA DOS BENEDITINOS — Romance forte em que a vida conventual se apresenta cheia de realismo, induzindo o leitor à meditação ..... | 45$00 |
| CHANCELER (O) DE FERRO — Romance histórico que relata a vida de José, no antigo Egito, vida que o *Genesis* sintetizou nalguns capítulos | 54$00 |
| FARAÓ (O) DE MERNEFETÁ — Descreve-se a antiga civilização egípcia, a evolução política do povo judaico e sua religião. Moisés é o protagonista e o entrecho gira em torno da sua luta com o faraó para a libertação do povo eleito ..... | 42$00 |
| HERCULANUM — Romance passado na Roma dos Césares, com a descrição da catástrofe do Vesúvio, onde ficaram soterradas duas lindas cidades para um sonho de 18 séculos ..... | 38$00 |
| SINAL DA VITÓRIA — Contém os factos ocorridos em Roma no começo do século IV com as perseguições aos cristãos até à época da conversão do imperador Constantino, através da visão da cruz ..... | 48$00 |
| VINGANÇA (A) DO JUDEU — Romance notabilíssimo onde se apresenta a sociedade antiga com preconceitos da raça, classe ou riqueza, à luz da fé revigorada pelo cristianismo ..... | 48$00 |

## ROMANCES DO ESPÍRITO *EMMANUEL*

*Recebidos pelo médium Francisco Cândido Xavier*

| | |
|---|---|
| HÁ DOIS MIL ANOS — Descrevem-se os tempos de Nero, em que o autor aparece como senador romano. Romance traduzido em esperanto e radiodifundido ..... | 42$00 |
| CINQUENTA ANOS DEPOIS — Continuação de «Há dois mil anos», com o autor nas vestes de humilde escravo ... | 38$00 |
| A RENÚNCIA—Grande romance de sentimento para quem aprecie as coisas do coração. É um bálsamo consolador — enc. 62$00 ..... | 50$00 |

## RECEBIDOS PELO MÉDIUM JOSÉ SURIÑAC

| | |
|---|---|
| LÍDIA — Depoimento vivo de um espírito que viveu nos tempos apostólicos e cujo corpo foi devorado por leões famintos no Circo Romano ..... | 30$00 |
| MEMÓRIAS DE UMA ALMA — Narrativas emocionantes de amor e ódio, crime e perdão, desdobradas entre famílias nobres do século dezassete ..... | 30$00 |
| SPIRITUS MALEDICTUS — Novela em que Alarico conta a sua última jornada terrena. Lances de grande emotividade e belos ensinos doutrinários ..... | 22$00 |

## ROMANCES DO ESPÍRITO DE VICTOR HUGO

recebidos pela médium Zilda Gama

| | |
|---|---|
| ALMAS CRUCIFICADAS — Uma história empolgante de almas em luta, no tempo das cruzadas e dos cavaleiros audazes | 38$00 |
| DOR SUPREMA — Fatalidade de nascimento, preconceitos de raça, ódios inatos, catástrofes políticas, tudo isto perpassa nesta obra maravilhosa ..... | 54$00 |
| DO CALVÁRIO AO INFÍNITO — Neste romance há sopros de eternidade e | |

br.

perfumes de esperança. Em expiações redentoras quatro almas ascendem à glória imortal — enc. 66$00 ..... 54$00

NA SOMBRA E NA LUZ — Novela verídica que relata a existência triste de um companheiro terreno do autor. Por vezes, Vitor Hugo é personagem. Emociona até às lágrimas. — enc. 48$00 ... 36$00

REDENÇÃO — Novela de amor passada no tempo dos castelões medievais e profundamente instrutivo ..... 36$00

## ROMANCES DIVERSOS

ALMAS QUE VOLTAM, por *Fernando do Ó* — Dois espíritos que reencarnam no nordeste brasileiro para se elevar a planos mais altos, através de privações e sacrifícios ..... 26$00

APENAS UMA SOMBRA DE MULHER, por *Fernando do Ó* — Romance cheio de emoções e exemplos de resignação. As coincidências levam à cadeia uma boa criatura, cuja inocência tarde se verifica ..... 27$00

BARQUEIRA (A) DO JÚCAR, ou O INFERNO, romance mediúnico recebido por *J. F.Colavida* — Primorosa novela de grande intensidade dramática e cheia de imprevisto — enc. 40$00 ... 28$00

BEIJO (O) DA MORTA, recebido por *Celestina Arruda Lança* — Novela de enredo movimentado, atraente e comovedor — enc. 34$00 ..... 22$00

CASA (A) ASSOMBRADA, pelo *Dr. Bezerra de Meneses* — Romance espirita mostrando a vida nos sertões nordestinos 30$00

CLAUSTRO (O), por *Manuel Arão* — Romance realista com cenas da vida eclesiástica — enc. ..... 35$00

CRUZADA REDENTORA, por *António Lima* — Três romances num só: «A Caminho do Abismo», «Senda de Espinhos» e «Estrada de Damasco». O morticínio dos protestantes em 1572, a tomada da Bastilha com a decapitação de Maria Antonieta, através de cenas empolgantes — enc. 50$00 ..... 40$00

ELEONORA, por *Codro Palissy* — Episódios românticos, dolorosos e apaixonados acerca de uma alma humilde amada por um marquês na Itália feudalista ..... 42$00

ENTRE DOIS MUNDOS, por *Antoinette Boudin* — Romance didático em que uma alma, ao desencarnar, faz palpitantes revelações do Além — enc. 32$00 ..... 20$00

EXPIAÇÃO, por *Aerolindo Gorjão* — História comovente de três espíritos conjugados em provas remissivas e dolorosas ..... 24$00

FAZENDA (A) MAL-ASSOMBRADA, por *Alexandre Dias* — Romance passado no sertão brasileiro e em que as peripécias se conjugam lògicamente numa série de fenómenos imprevistos ..... 20$00

MARIETA (Páginas de duas existências), recebido por *Daniel Suarez Artasu* — Excelente obra que ensina a manter serenidade, quando o coração está despedaçado — enc. 44$00 ..... 32$00

PARA O ALTO, por *Leopoldo Machado* — Cóntos e apólogos espiritas de grande significado moral e doutrinário ... 26$00

PERDOO-TE, por *Amália Domingo Soler* — Grande romance mediúnico em 3 volumes, uma verdadeira bíblia de amor e perdão que é um tratado perfeito de moral filosófica e social — enc. ..... 100$00

ROSÁRIO (O) DE CORAL, pelo *Dr. A. Wylm*, médico neurologista — Um caso sensacional de duas criaturas que se aproximam em sonho, graças a um colar abençoado — enc. 38$00 ..... 26$00

SOMOS TODOS IRMÃOS, por *Afonso Schmidt* — Contos espiritualistas do mais fino quilate. O autor é um dos maiores valores da literatura brasileira contemporânea ..... 28$00

TEATRO DA MOCIDADE, por *Leopoldo Machado* — Diálogos, sainetes, peças em prosa e verso, próprias para educação recreativa ..... 25$00

VOZES (E AS) FALARAM..., por *Fernando do Ó* — Novela reencarnacionista de enredo delicado que apresenta a solução de muitos problemas da existência humana ..... 30$00

(Nas obras acima oferecemos o mesmo desconto)

# Obras diversas acerca de ciências herméticas, esoterismo, higiene, filosofia, homeopatia, magnetismo, psicologia, ocultismo, yoga, mentalismo, teosofia, etc.

## MANUAIS DE CIÊNCIAS HERMÉTICAS

*(Psicologia experimental)*

ASTROLOGIA — O conhecimento da astrologia constitui um verdadeiro guia na vida, fornecendo ao estudante verdadeiras directrizes de progresso ..... 115$00

EDUCAÇÃO PESSOAL — Tendes fraca inteligência? Este livro vos ensina a desenvolvê-la. Quereis triunfar e enriquecer? Este livro vos proporcionará

br.

os meios de o conseguir e de vos remodelar ..... 45$00

FISIOGNOMONIA E FRENOLOGIA — Tratado sobre a arte de conhecer o homem pelo rosto, olhar, porte e gestos 45$00

GRAFOLOGIA — Conhecimento do carácter, aptidões e qualidades pela caligrafia. É muito útil aos comerciantes e a quem trata com o público ..... 45$00

HIPNOTISMO — Quer dominar as multidões e fascinar com os olhos? Leia este livro e aprenderá a adquirir poder hipnótico ..... 50$00

MAGIA TEÚRICA — Ensina a dominar as coisas materiais, a entrar em contacto com os entes que partiram e com os espíritos planetários ..... 65$00

MAGNETISMO — Indica os processos mais rápidos para adquirir força magnética e ensina a vencer a timidez, a dominar as emoções. É, ao mesmo tempo, um guia para a cura das doenças 45$00

MEDICINA OCULTA — Exposição da medicina universal. Estuda a verdadeira origem das doenças e fornece elementos de ataque, mesmo sem ver o doente ..... 45$00

QUIROMANCIA — O mais completo tratado de ler nas mãos. Quem o estudar, poderá descobrir íntimos segredos e predizer o futuro, a começar por si próprio ..... 60$00

RADIOPATIA — Os raios solares e as irradiações humanas no tratamento das doenças. Um precioso tratado de banhos de sol ..... 45$00

## OBRAS DE W. ATKINSON E BEALS

CONSCIÊNCIA (A) INTERNA — O problema da consciência, desde os baixos da mente à intuição ..... 24$00

FORÇA (A) DO PENSAMENTO — Sua acção na vida, influência psíquica, concentração de energia e conhecimento da alma humana ..... 26$00

LEI (A) DO NOVO PENSAMENTO — As leis da felicidade e da evolução, conhecimento da organização mental e constituição do universo ..... 20$00

LEITURA PRÁTICA DO PENSAMENTO — Exercícios metódicos para transmissão do pensamento por contacto e à distância, sem necessidade de grande esforço ..... 20$00

MAGIA MENTAL — Um livro dos mais importantes da nova psicologia acerca da energia mental e suas aplicações. Esta obra provocou uma grande revolução nos Estados Uunidos ..... 70$00

MENTE (A) E O CORPO — É uma obra dos maiores sábios do mentalismo necessária a todos os que se dedicam a estes estudos — enc. ..... 35$00

br.

PODER (O) DO DESEJO — Ensina a despertar e manter um desejo insistente do que precisamos e nos traz felicidade 24$00

PODER (O) DO PENSAMENTO — Fornece métodos científicos e práticos de protecção individual e de neutralização de más influências — enc. ..... 35$00

PODER (O) REGENERADOR — A regeneração. Transmutação da energia sexual. Função das glândulas genitais. A prática da regeneração ..... 24$00

VIDÊNCIA (A) PELA BOLA DE CRISTAL — Ensina a despertar as forças que em nós dormitam, a prever os acontecimentos e a orientar a vida ... 18$00

## OBRAS DE FRANCISCO V. LORENZ

BHAGAVAD GÎTÂ, *ou a sublime canção da Imortalidade* — A Escritura Sagrada dos brâmanes. Encerra a filosofia de Patanjali, Kapila e dos Vedas ..... 28$00

CABALA — A tradição esotérica dos hebreus ..... 22$00

FILHO (O) DE ZANONI — Romance que podemos considerar um autêntico tratado de ciências psíquicas — enc.... 70$00

HOMEOPATIA DOMÉSTICA — Um magnífico tratado de higiene com a preparação e classificação dos remédios e modo de os ministrar — enc. 34$00 ... 22$00

LIÇÕES PRÁTICAS DE OCULTISMO UTILITÁRIO — Contém todos os dados sobre Astrologia, Quiromancia e Grafologia. Um verdadeiro compêndio de ciência secreta ..... 35$00

RAIOS DE LUZ ESPIRITUAL—Livro que abrange a maioria das religiões, tocando em pontos de enorme interesse, tais como, o mundo astral, o sexo e a pureza, os fenómenos metapsiquicos, a crise da morte, etc. ..... 45$00

RECEITUÁRIO DOS MELHORES REMÉDIO CASEIROS — Como o seu nome indica, é um livro útil a toda a gente, especialmente a que vive nas aldeias ..... 20$00

## OBRAS DE PRENTICE MULFORD

CULTURA (A) DA CORAGEM — O segredo do cultivo desta grande qualidade indispensável ao progresso do homem — enc. ..... 25$00

ECONOMIZAI VOSSAS FORÇAS — A cultura do repouso, o emprego do domínio pessoal e a maneira de conservar as nossas forças — enc. ..... 25$00

FELICIDADE (A) PELO PENSAMENTO — Mostra o poder da mente e como agir para desenvolvê-la. É um livro de grande utilidade para o leitor — enc. 18$00

| | br. |
|---|---|
| LEI (A) DO TRIUNFO — Um livro que interessa a todos e dispensa comentários — enc. | 25$00 |
| LEIS DA SAÚDE E DA ALIMENTAÇÃO — Contém sábios princípios de higiene mental e psíquica e conselhos para boa alimentação — enc. | 15$00 |
| NOSSAS FORÇAS MENTAIS, por *Prentice Mulford* — Monumento erguido por um poderoso cérebro, ensina as leis da prosperidade, do triunfo, do bem-estar e da saúde. Os seus ensinos têm dado conforto e felicidade a milhares de seres. 4 grossos volumes — encadernados, 270$00 | 170$00 |
| VANTAGENS DA RIQUEZA — Este livro prova que, para servir a Deus não é necessário ser pobre, mas sujeitar a riquiza ao nosso domínio | 8$00 |

## OBRAS DO YOGUI RAMACHÁRACA

| | |
|---|---|
| 14 LIÇÕES DE FILOSOFIA YOGUI—Belas noções sobre a mais alta filosofia do universo, muito claras e desenvolvidas | 40$00 |
| CIÊNCIA (A) DA CURA PSÍQUICA — Regras para o tratamento mental, psíquico e espiritual, de acordo com as leis naturais e os princípios da cura psíquica | 26$00 |
| CIÊNCIA YOGUI DA RESPIRAÇÃO — Chave da saúde física e mental, com os mais salutares exercícios respiratórios | 22$00 |
| CRISTIANISMO MÍSTICO — Os mais sublimes ensinos secretos do Cristo | 40$00 |
| CURA PRÁTICA PELA ÁGUA — Aconselha o melhor tratamento para as doenças dos rins e prisão de ventre simplesmente com o uso da água | 18$00 |
| GNANA-YOGA — A verdadeira arte de aprender tudo o que se desejar, aproveitando os poderes do homem e as forças da natureza | 40$00 |
| HATHA-YOGA — *Filosofia do bem-estar físico* — Regras para adquirar saúde, beleza física e energia mental | 40$00 |
| RAJA-YOGA — *Desenvolvimento mental* — Meios de alcançar a mais alta sabedoria. Obra dedicada ao desenvolvimendas forças latentes | 40$00 |
| VIDA (A) DEPOIS DA MORTE — Descreve as condições de vida no Além com particularidades muito curiosas | 28$00 |

## OBRAS DE VAN DER NAILLEN

| | |
|---|---|
| BALTAZAR, O MAGO — O problema social e religioso desenvolvido atraentemente, mostrando evoluções para uma religião universal | 35$00 |
| GRANDE (A) MENSAGEM — Mensagens do *Homem dos Milagres* sobre as possibilidades humanas | 32$00 |
| NOS TEMPLOS DO HIMALAIA — Um tratado de iniciação em forma de romance, com os mais belos ensinamentos da filosofia Yogui | 35$00 |
| NO SANTUÁRIO — (Continuação do anterior, embora possam ser lidos separadamente). Desenvolve o problema das células cerebrais e linhas de força. Um verdadeiro livro científico | 35$00 |
| O TEMPLO DO SILÊNCIO — Guia para a verdadeira paz. Ensina a pôr-se em contacto com a fonte da Vida e do poder | 15$00 |
| VIDA (A) ESPIRITUAL E A VIDA SUBMISSA — Trata de numerosas questões sociais, das infelicidades no casamento e como melhorar as condições da vida doméstica | 40$00 |

(Nas obras citadas oferecemos o mesmo desconto de 5 %)

# Colecção Teosófica

(o mesmo desconto)

| | |
|---|---|
| AUTOBIOGRAFIA DE ANNIE BESANT — revelações da vida íntima e social da fundadora da Sociedade Teosófica. Um grosso volume | 54$00 |
| CLARIVIDÊNCIA (A), por *C. W. Leadbeater* | 35$00 |
| CARTAS DOS MESTRES DA SABEDORIA, por *C. Jinarajadasa* | 24$00 |
| COMPÊNDIO DE TEOSOFIA, por *C. W. Leadbeater* | 20$00 |
| DUPLO (O) ETÉRICO, por *A. E. Powell* | 27$00 |
| EDUCAÇÃO (A) COMO SERVIÇO, por *J. Krishnamurti* | 15$00 |
| IDEAIS (OS) DA TEOSOFIA, por *Annie Besant* | 15$00 |
| *KARMA (O)*, por Annie Besant | 16$00 |
| MORTE... E DEPOIS?, por *Annie Besant* | 15$00 |
| NO RECINTO EXTERNO, por *Annie Besant* | 15$00 |
| SETE (OS) PRINCÍPIOS DO HOMEM, por *Annie Besant* | 18$00 |
| PLANO (O) MENTAL, por *C. W. Leadbeater* | 15$00 |
| REENCARNAÇÃO, por *Annie Besant* | 16$00 |

# OBRAS DIVERSAS

(Nos livros seguintes oferecemos o mesmo desconto de 5 %)

br.

ASTROLOGIA AO ALCANCE DE TODOS, por *Maria Luiza Diaz Lieza* — Lendo este livro bem concatenado, o estudante poderá interpretar horóscopos ..... 50$00

CAMINHO (O) DE JESUS, por *Marta* — Um estudo suave do Evangelho escoimado da letra que mata. Um livro que se lê com satisfação ..... 32$00

CARTAS ROSACRUZES — Escritas por importantes membros da sociedade dos «Filhos da Luz» com o fim de auxiliar o melhoramento dos poderes espirituais 25$00

CIÊNCIA ADIVINHATÓRIA, por *Maria Luiza D. Liesa* — A alma humana e a sua maravilhosa faculdade de adivinhação em todos os tempos ..... 40$00

CIÊNCIA (A) SECRETA, por *Henri Durville* — Dois grossos volumes com cerca de 1.000 páginas e 60 gravuras, em que se estudam todas as correntes iniciáticas e todos os graus das antigas iniciações ..... 170$00

COMO EVITAR PREOCUPAÇÕES E COMEÇAR A VIVER, por *Dale Carnegie*—Auxilia a modificar a vida, eliminando a preocupação e adquirindo auto-confiança e felicidade ..... 40$00

COMO FAZER AMIGOS E INFLUENCIAR PESSOAS, por *Dale Carnegie* — Maneiras de conquistar as pessoas e modificá-las sem as ofender. Três milhões de exemplares vendidos ..... 35$00

COMO FAZER FORTUNA EM POUCO TEMPO — Conselhos para ganhar e gastar dinheiro dados por homens que enriqueceram nos negócios ..... 22$00

COMO FAZER-SE YOGUI, por *Swami Abhedananda* — Lendo esta obra ficar-se-á fazendo ideia completa dos livros da filosofia yogui ..... 20$00

CURSO DE INICIAÇÃO ESOTÉRICA — Esplêndido livro para desenvolvimento dos poderes espirituais em lições graduadas ..... 40$00

CURSO DE MAGNETISMO PESSOAL, por *V. Turnbul* — Curso de desenvolvimento magnético e mental. Embora pequena, é uma das melhores obras sobre o assunto ..... 22$00

CURSO PRÁTICO DE EFICIÊNCIA PESSOAL, por *Eduardo Earle Purinton* — Um verdadeiro curso de auto-aperfeiçoamento nos negócios e actividades da vida quotidiana ..... 35$00

DA POBREZA AO PODER, por *James Allen* — A vereda da prosperidade e o caminho da paz que permite curar doentes e desiminar felicidade ..... 30$00

br.

DICIONÁRIO DE CIÊNCIAS OCULTAS — Um dicionário útil a todos os estudantes das ciências ocultas ..... 18$00

DOGMA E RITUAL DE ALTA MAGIA, por *Elifas Levi* — A iniciação, a Cabala, a necromancia, a magia negra, os enfeitiçamentos, a medicina universal, a adivinhação, a chave do ocultismo, as transmutações, o *sabat* dos feiticeiros, etc., etc., num volume de 642 páginas de grande formato e *muitas gravuras* 100$00

FÁCIL (É) SER FELIZ, por *David Dunn* — Um livro para a nossa época dedicado aos homens e mulheres que procuram uma felicidade maior ..... 22$00

FELICIDADE (A) AO SEU ALCANCE, pelo *Dr. Toulouse* — Um verdadeiro compêndio da vida prática, desde a escolha de uma carreira à fundação de de um lar e como devemos viver a vida interior ..... 25$00

FILOSOFIA VEDANTA, por *Swani Vivekânanda* — Expõe as bases da única *religião científica universal,* mostrando o caminho para a regeneração dos homens ..... 24$00

FORÇAS OCULTAS — A educação sexual no seu mais elevado grau de aplicação prática e transmutação da força vital noutra mais eficaz ..... 45$00

FORÇAS (AS) SUBTIS DA NATUREZA, pelo *Yogui Kama Prasad* — Um livro valiosíssimo onde se têm baseado quase todos os tratados de respiração. Ensina a ginástica curativa dos pulmões ..... 30$00

GRANDE (O) ARCANO, OU CIÊNCIA DOS MAGOS, por *Elifas Levi* — Ensina o mistério real ou arte de fazer-se obedecer pelas potências e o mistério sacerdotal ou arte de fazer-se obedecer pelos espíritos ..... 52$00

HIGIENE PESSOAL DA MULHER, por *Leona W. Chalmers* — Este livro esclarece os que desejarem conhecer o lado íntimo da vida de uma mulher ..... 45$00

HIGINE E TRATAMENTO HOMEOPÁTICO DAS DOENÇAS DOMÉSTICAS, pelo *Dr. Alberto Seabra* — Uma verdadeira joia em excelentes regras de higiene que garantem saúde perfeita com fácil explicação do tratamento das referidas doenças ..... 75$00

HISTÓRIA DA BÍBLIA, por *Hendrik Willem Van Loon* — Eis a Bíblia ao alcance de todos num cunho perfeitamente humano, sem o mistério que rodeia a linguagem das Escrituras! ..... 50$00

# AO MEU PORTUGAL

## PELO ESPÍRITO DE TOMAZ RIBEIRO

*1*

*Eu bem sei, irmãos, bem sei*
*Que não devo recordar...*
*Que não devia falar*
*Da terra que tanto amei...*

*2*

*Mas, digam lá com franqueza:*
*— Conhecem meu Portugal?*
*A minha terra natal,*
*Da Europa linda princesa?*

*3*

*Onde tudo fala à alma,*
*De beleza, amor, poesia?*
*E onde a própria alegria*
*É mais alegre e mais calma?*

*4*

*Perdoem-me esta fraqueza...*
*Português inda me sinto!*
*E a saudade, irmãos, não minto:*
*A saudade é portuguesa.*

*5*

*Se a alma de um português*
*Volve ao espaço azul, infindo,*
*Mesmo venturas haurindo,*
*Sente-se envolta em viuvez...*

*6*

*Deixem-me, então, relembrar...*
*Oh! parece-me que vejo,*
*A minha terra! O meu Tejo*
*Banhado pelo luar!*

*7*

*Como é doce recordar,*
*Aquelas tardes serenas,*
*Tão tépidas, tão amenas,*
*Passadas à beira mar!*

*8*

*Quem pode esquecer, um dia,*
*O canto do rouxinol,*
*À tardinha, quando o sol*
*Parte ao som da Ave-Maria?*

*9*

*E os rios, deslizando,*
*Onde vão lindas cachopas*
*Em bandos, lavar as roupas,*
*Alegres fados cantando?*

*10*

*Mal vinha o Sol no horizonte,*
*Inda lembro as suas filhas,*
*Quando, carregando as bilhas,*
*Iam buscar água à fonte!*

*11*

*Em relembrar não há mal...*
*Como esquecer as cantigas,*
*Das formosas raparigas*
*Da minha terra natal?*

*12*

*E a poesia das aldeias,*
*Embaladas pelo mar?*
*As danças fazem lembrar*
*O bailado das almeias!*

*13*

*Onde, em formosas manhãs*
*Vemos, às portas dos lares,*
*Fiando estrigas em teares,*
*Junto aos netos as anciãs?*

*14*

*Seus castelos! Seus mosteiros*
*De alfaias de ouro banhados,*
*Em fortalezas guardados,*
*Lá no cimo dos outeiros!*

*15*

*São lembranças de um passado*
*De lutas só por amor,*
*Ao Evangelho do Senhor,*
*Pelos mouros renegado.*

*16*

*Tudo em Portugal é encanto!*
*Seus povoados! Seus caminhos*
*Orlados de rosmaninhos*
*Que traduzimos em canto!*

*17*

*Meu Portugal, outra vez*
*Digo agora deste porto:*
*— Sinto em minha alma conforto*
*Em ter sido português!*

*18*

*E imploro ao Poder Divino*
*Na humildade de meu canto:*
*Que te agasalhe em seu manto!*
*Que te ilumine o Destino!*

*(Psicografado pela médium Dolores Bacelar, em sessão pública da Cabana de Canagé, no dia 10 de Julho de 1942).*

# EM DEFESA DO ESPIRITISMO

Pelo CORONEL FAURE DA ROSA

IV

## MÉDIUNS CÉLEBRES ACUSADOS DE TRAPACEIROS

### HOME:

Nunca houve confissões de Home. Jamais! Jamais! — afirma Charles Richet (1).

De todas as fraudes imputadas a Home, a que tomou mais consistência foi a que ele teria praticado no palácio das Tulherias, fraude que adquiriu foros de lenda.

Um belo dia, em 1927, Jules Bois contou que o conde Primoli lhe dissera que a Imperatriz tinha revelado que o Imperador lhe disse que um fulano surpreendera Home a fraudar! E isto mais de sessenta anos depois. E pronto: testemunhos de sábios, dos próprios experimentadores que com Home trabalharam, da numerosa assistência que o viu operar à luz do dia, tudo isso nada vale para Jules Bois e para todos aqueles que dão crédito ao «diz-se».

«Se, realmente, — escreve o Dr. Osty — uma mentira, produto da hostilidade corrente acerca do supranormal humano, consegue anular tudo aquilo que o poder mediúnico de Home teve como significado biológico e psicológico, é para desesperar da inteligência humana».

O n.º 33 de «Selecções» de Outubro de 1944, em 14 estiradas páginas, dá-nos um extracto do curioso livro de Jean Burton, intitulado *Heyday of a Wizard* — «O Triunfo dum Feiticeiro» — que tem este sub-título: «Biografia de Daniel Home, o mais famoso dos espiritas».

Burton, 17 anos depois de Bois, associa-se às atoardas com que os detractores sem escrúpulos têm procurado demolir toda a mediunidade, designadamente a dos efeitos físicos mais retumbantes até hoje conhecidos: a de Daniel Dunglas Home. Burton pertence à seita dos humoristas que tudo sacrificam por um dito, por uma chalaça, que gostam de espevitar o riso dos leitores com ditos coceguentos; mas o motejo arrefece, apaga-se até em certas passagens, ao narrar ou a aludir a alguns dos factos supranormais.

É de assinalar, porém, que a Direcção de «Selecções», no final da nótula que precede o extracto, afirma, lealmente, que nunca foi possível provar com factos que as produções de Home tivessem sido fraudulentas.

Mas o autor, para dar expansão ao seu humorismo, tinha que aproveitar e desenvolver o «diz-se». Para eles, os Bois, os Burton e quejandos, o «diz-se», sobrepõe-se a quaisquer considerações em que se vislumbre uma intenção séria; nunca perdem o ensejo de despejarem as suas cabazadas de graçolas...

Burton considera Home um parasita por ele ter aceitado a hospedagem que um espirita inglês lhe ofereceu no seu hotel, por duas vezes, mas não estranha que igual hospedagem lhe tivesse sido oferecida, em Florença, por Thomas Trollope, irmão do romancista Anthony. Repetidas vezes o aponta como impostor e embusteiro e atribui a truques imaginários, inexplicáveis, toda a produção supranormal do médium Home. É fácil dizer: é truque, é fraude. O que é preciso, mas difícil, é mostrar o truque, apanhar a fraude; de contrário, fraudulentos, impostores, serão eles que acusam sem provas.

Burton sabia muito bem — porque assim o escreve — que o brilhante físico-químico William Crookes acreditava na mediunidade raríssima de Home, como também acreditavam o grande crítico de arte, sociólogo e escritor John Ruskin, a poetisa Elisabeth Barrett Browing — que ele classifica de «a mais famosa poetisa inglesa» — o anatomista Hiran Powers, o romancista americano Nathaniel Hawthorne, o romancista inglês poeta e homem de estado Bulwer — Lytton — autor do célebre livro «Os últimos dias de Pompeia» — Alexandre Aksakoff, a quem o próprio Burton chama «espirita distinto», e tantos outros, sem deixar no esquecimento Napoleão III e a imperatriz Eugénia, o czar da Rússia, a rainha Sofia, da Holanda, o príncipe regente da Prússia, o rei de Vurtembergue... e quantos, quantos mais se podiam citar!...

A certa altura a graçola torna-se pesada e desce à calúnia infamante. Burton reproduz a local dum jornal inglês em que se diz com todas as letras que a imperatriz Eugénia tinha o médium «tantíssimas vezes» nos seus aposentos, e em tal intimidade, que as más línguas de Paris já começavam a bolsar escândalo».

Quando se refere às experiências do grande Crookes falece-lhe a coragem para a troça: limita-se a reproduzir sem comentar.

Burton escreve: «Depois de ter presenciado levitações, manipulações de fogo e outros fenómenos igualmente prodigiosos nas sessões com Home, Crookes redigiu um relatório para o *Quarterly Journal of Science*, no qual afirmou concludentemente a existência duma nova força de certo modo obscuramente relacionada com o organismo humano... «Tudo a quanto assisti, com Home — assevera Crookes — decorreu em plena luz».

Vinte anos depois, Crookes ainda escrevia: «Não descobri vício algum nas experiências então feitas nem no raciocínio em que nelas assentei».

Os fenómenos que Home produziu diante de personalidades eminentes, são de tamanha grandeza que encontram uma resistência quase invencível para os acreditarem, embora tenham sido verificados com grande segurança e com precisão científica. Porque eles parecem mais maravilhosos, mais inverosímeis que os fenómenos exclusivamente intelectuais da mediunidade subjectiva.

### FLORENCE COOK

Nunca esta famosa médium de materializações foi apanhada no cometimento de fraudes. A materialização de Katie King foi a

(1) «*Revue Métapsychique*», n.º 6 de 1934.

mais perfeita e de maior duração de todas até hoje conhecida.

Quando dentro duma sala fechada à chave, prèviamente esquadrinhada, aparece uma forma de aparência vivente ao lado do médium e caminha para ele, nenhuma dúvida é permitida de que se trata de dois seres viventes, visto que não era possível que qualquer pessoa se tivesse introduzido na sala.

Na memorável carta de Crookes de Março de 1874, declara este sábio: «Obtive, enfim, a prova absoluta que procurava (1).

«No dia 2 de Março, durante uma sessão em minha casa, Katie, tendo-se aproximado de nós, retirou-se para detrás do cortinado e um instante depois chamou-me dizendo: «*Entre no quarto e erga a cabeça da médium*». Katie estava de pé diante de mim, vestida com o seu traje branco habitual e com o seu turbante na cabeça... Entrando na biblioteca, tive a satisfação de constatar que Florence Cook não trajava como Katie; envergava o vestido habitual de veludo preto...

«Katie tem mais seis polegadas que Florence. Ontem, descalça, tinha quatro e meia polegadas a mais». Como tivesse o pescoço destapado, Crookes verificou que Katie não tinha a cicatriz que apresentava Florence.

Mais tarde, disse Crookes: «Frequentemente, arregaçava o cortinado e, então, não era raro que as sete ou oito pessoas que estavam no laboratório, pudessem ver, ao brilho da luz eléctrica, Florence Cook e Katie King, ambas ao mesmo tempo...».

Numa sessão em casa de Lucmore, um Sr. Volkmann, erguendo-se agarrou Katie King pela cintura, exclamando: «*É a médium*». Katie escapou-se dos braços de Volkmann e desapareceu sem deixar vestígios. Imediatamente a seguir, Florence Cook foi encontrada ligada, com os nós intactos.

Uma das acusações mais originais para provar a ilusão de Crookes e de outros assistentes foi feita pelo Dr. Achille Delmas: Crookes apaixonara-se por Katie. A tal respeito escreveu Richet (2):

«É possível que Crookes se tivesse apaixonado por ela. Contudo eu creio não trair nenhum segredo, dizendo que, outrora, tive a honra de ser recebido em casa de «Sir» William Crookes onde «Lady» Crookes me contou emocionada que, muitas vezes, vira Katie King aproximar-se da mesa da casa de jantar e conversar com os seus filhos. Poderá dizer-se que «Lady» Crookes estava apaixonada por Katie King?...».

## EUSÁPIA PALADINO

Houve confissões de Eusápia? — pergunta Richet. Não! Não! Não!

Pretender que de 1884 a 1906 todos os fenómenos apresentados por Eusápia são devidos à libertação de mãos que Richet descobriu e descreveu em 1884; acreditar que nenhum dos assistentes foi capaz de desmascarar essa trapaça infantil e conhecida, é acusá-los a todos duma *candura* excessiva, ou antes, é acreditar na cumplicidade de todos.

Os negativistas simulam ignorar que foi Richet quem primeiro descobriu o truque simplicíssimo de Eusápia: substituição duma mão pela outra. Ignoram ou simulam ignorar que os médiuns trapaceiros Cradock, Eldred, Milner, Sambor, foram desmascarados pelos espiritas e pelos metapsiquistas.

Lodge teve ocasião de se certificar de que Eusápia era hábil em praticar aquela trapaçazinha da libertação da mão. Esta descoberta desgostou profundamente Myers que se recusou a continuar a trabalhar com ela. Lodge acreditava que Eusápia só recorria ao truque quando sentia faltar ou diminuir o seu poder mediúnico. Entretanto — afirma — Eusápia era um bom médium de efeitos físicos.

Richet assistiu a mais de duzentas sessões com Eusápia (3).

Uma experiência que sob todos os pontos de vista lhe pareceu perfeita, foi a que se realizou no Instituto Psicológico de Paris e a que assistiram, além de Richet, M.me Curie, uma dama polaca amiga da Curie, e P.e Courtier, Secretário Geral do Instituto.

M.me Curie ficara à esquerda de Eusápia, Richet à direita, a amiga da Curie, mais afastada, tomando notas, e Courtier um pouco mais longe, no extremo da mesa. Luz suficiente. Via-se distintamente sobre a mesa a mão de M.me Curie segurando uma das mãos de Eusápia: Richet, com a mão esquerda, segurava-lhe a mão direita. Decorrido algum tempo, viu-se o cortinado — que Courtier dispusera detrás de Eusápia — inflar, como que impelido pela retaguarda por um objecto volumoso. Era a mão do guia: John King. Richet, com a mão direita livre, apalpava essa mão através do cortinado, muito acima da cabeça de Eusápia. Como sentisse resistência, Richet agarrou a mão — uma *verdadeira mão* — que segurou com força. Mesmo através do cortinado, o contacto era tão nítido que ele sentiu bem os dedos e a forma dessa mão que lhe pareceu muito maior que a pequena mão de Eusápia. Durante *vinte e nove segundos*, que Richet contou, viu as duas mãos de Eusápia sobre a mesa, depois do que mostrou desejo que a mão apresentasse *um anel*; imediatamente a mão lhe fez sentir que possuía esse anel. «Agora um bracelete» — disse Richet, e o tacto denunciou-lhe a presença dos dois extremos dum bracelete de mulher, fechado por uma charneira.

«Parece que é dificil realizar uma experiência mais precisa e convincente, porque em vinte e nove segundos elimina-se absolutamente qualquer surpresa.

«Neste caso não há sòmente materialização duma mão, mas também dum anel. Efectivamente, ao mesmo tempo que se produz a materialização dum corpo humano, há, como todas as experiências mostram, materializações de objectos, vestuário, tecidos, estofos. As formas fantasmáticas nunca aparecem completas, mas vêm envolvidas em véus que a princípio são nuvens brancas, semi-luminosas e que acabam por tomar a consistência de tecidos reais» (4).

Eusápia fraudou, como outros médiuns fraudaram, o que de modo nenhum invalida ou sequer diminui a autenticidade dos fenómenos controlados e averiguados.

## KATHLEEN GOLIGHER

Em 1922, Fournier d'Albe publicou o livro *The Goligher Cercle*, em que insinua que os membros deste grupo — à excepção do experimentador Crawford — eram todos fraudadores.

Fournier d'Albe recebera de Crawford o encargo testamenteiro de continuar as experiências que ele realizara durante seis anos

---

(1) *Charles Richet:* «*Traité de Métapsychique*», p. 630-1.

(2) «Revue de Métapsychique», n.º 6 de 1934.

(3) «Traité de Métapsychique», p. 633.

(4) *Ch. Richet,* obra citada, pag. 634.

com o maior rigor científico. A este *continuador* bastaram vinte sessões, em três meses, para descobrir fraudes e mais fraudes.

René Sudre, metapsiquista exigente, declara que foi de ânimo leve que Fournier d'Albe tentou demolir, numas escassas vinte sessões em que a falta de método era evidente, um trabalho que custou ao honesto Crawford anos de provas engenhosas e de contra-provas severas.

É sabido que quando os médiuns actuam a distância, movem os membros ou soerguem o corpo. O próprio Crawford o notou. «No grupo em que trabalha a médium Kathleen Goligher — escreve ele — passam-se coisas que podem parecer fraudulentas a um observador superficial. Por exemplo: acontece que o corpo da médium, ou parte do corpo, executa movimentos espasmódicos quando se produzem «raps» violentos. Ora, isto não representa mais que reacções; mas quem andar à cata de fraudes, imediatamente atribui os movimentos a impostura... Esta semelhança acidental dos fenómenos verdadeiros com os fenómenos simulados, é muito desconcertante para quem faça experiências pela primeira vez».

A calúnia, ainda no Além o perseguiu. Crawford suicidou-se em 30 de Julho de 1920, durante o acesso duma febre cerebral causada pelo excesso de trabalho profissional e pelas condições criadas pela Grande Guerra de 1914-1918. Aproveitaram-se dessa circunstância para insinuar que fora a descoberta de fraudes nas experiências do grupo Goligher e, portanto, o desabamento de toda a sua obra, que o levara a esse acto de desespero. Ora, numa carta escrita quatro dias antes da sua morte e dirigida a David Gow, director da «Light», dizia Crawford: «Sinto-me muito deprimido mentalmente! E tão bem me sentia há algumas semanas atrás!... Não são os trabalhos psíquicos a que eu me entregava com muito prazer... Estou-lhe muito reconhecido por ter dito que essa obra ficará. Foi tão conscienciosamente feita que não é possível encontrar lacunas ou erros materiais».

Mc Carthy Stephensen, que tomou parte nas experiências do Dr. Crawford com a médium Kathleen Goligher, depois casada com Donaldson, demonstra a autenticidade dos fenómenos produzidos e, assim, prova que foram caluniosas as suspeitas de fraude que os detractores lançaram naquela médium. Escreve Stephensen: «Vi a mesa erguer-se e voltar-se. Eu estava sentado em cima da mesa e fui atirado ao chão. Senti a força fluídica nas axilas, e, a meu pedido, senti que me davam pancadas na sola dos sapatos... Com toda a minha força, tentei empurrar a mesa — que, apenas, pesava doze libras, pouco mais de cinco quilos — mas a força psíquica foi mais potente do que a minha, não obstante o esforço por mim empregado ter-me feito transpirar. A força fluídica parecia que tomara a forma de alavancas, com ventosas nas extremidades. Até se ouviam as ventosas colarem-se à mesa».

O processo de controlo fotográfico era constituído por três aparelhos fotográficos de raios infra-vermelhos, o que permitiu poder-se afirmar a autenticidade dos fenómenos produzidos pela médium Goligher. Donaldson — marido da médium — gastou tempo e dinheiro, mas conseguiu desmascarar os Fournier d'Albe e outros impostores: as emanações ectoplásmicas foram fotografadas nas melhores condições de *controlo científico*.

## A MÉDIUM PIPER

A circunstância de todos os opositores da fenomenologia espirita recorrerem ao corriqueiro sistema de citarem apenas tudo o que se obteve de menos probatório e até de negativo com os médiuns, faz lembrar o homem que, para provar a esterilidade duma terra já cultivada, arrancasse os viçosos cereais crescidos para que sòmente se vissem as ervas daninhas.

Sendo a mediunidade uma faculdade como é a inteligência e a memória, e não contestando ninguém que há dias, que há momentos, em que o seu funcionamento fraqueja, obscurece, ou falha até... não se compreende que os antagonistas do Espiritismo se admirem, não admitam que à faculdade mediúnica aconteça o mesmo.

Facto é que acontece: aconteceu com as médiuns Piper, Eusápia, Verral e outros grandes médiuns de tempos idos, e mais recentemente com o célebre médium Rudi Schneider, como já tinha acontecido com seu irmão Willy.

No transcorrer da sua longa carreira profissional a médium Piper mostrou decadência mediúnica pronunciada, embora transitória.

Argumenta Bozzano que nesses momentos, ela não mantinha o seu papel de médium, na verdadeira acepção do termo (1); tornava-se antes a paciente sonambúlica, sugestionada em determinada direcção ou podendo sê-lo à vontade dos experimentadores, mormente quando estes eram pretensos homens de ciência, mas de tal modo incapazes que, longe de se conservarem passivos a fim de não provocarem interferências desta natureza, intencionalmente sugestionavam a médium em «transe», por meio de insidiosas interrogações. Obtinham, desta arte, justamente o que procuravam como o teriam conseguido com qualquer paciente hipnótico. E esse sistema é tanto mais extravagante, quanto ninguém põe em dúvida a possibilidade de através de sugestões apropriadas, conseguir-se perturbar e mesmo suprimir as delicadas condições mediúnicas, sempre oscilantes, num estado instável de equilíbrio, e transformá-las nas do sonambulismo pròpriamente dito. Daí a possibilidade de se poder provocar, à vontade, o fenómeno hipnótico da «objectivação de tipos». Ora, uma vez aconteceu que a sr.ª Piper, insidiosamente sugestionada no sentido da «objectivação» dum tipo», o personificou como fazem os pacientes hipnóticos, enquanto o pretenso «Espírito Guia» da médium parecia levar a sério a personificação sugerida. Compreende-se, entretanto, que o pretenso «Guia» não era mais do que a personificação subconsciente que, por efeito auto-sugestivo, havia tomado o nome dum «Espírito Guia» autêntico. Como era de prever em tais circunstâncias, nenhuma demonstração de identificação pessoal, nenhuma prova de conhecimentos supranormais de outra natureza se obtiveram.

«Deveria o facto bastar ao experimentador para que ele compreendesse a diferença existente entre um caso de «objectivação dum tipo» e a manifestação duma personalidade espirita autêntica. Mas o pseudo-sábio não estava à altura de poder discernir; pelo contrário, serviu-se triunfante da sua «admirável», descoberta para os fins que tinha em vista».

---

(1) «*Bozzano:* Metapsíquica Humana», pág. 13 e 14.

A clarividência da médium Piper, estudada durante quinze anos, foi resolutamente admitida por William James, por Oliver Lodge, por Hyslop, por Richard Hodgson, por Frederic Myers, que descrevem mais de quinhentas sessões em cinco volumes.

Nenhum dos novos opositores, até agora, tem revelado truques notáveis, inéditos, prestidigitações abracadabrantes e sumptuosas com as quais os médiuns teriam logrado os pobres sábios.

Foi pela médium Piper que Lodje soube incidentes da mocidade duns velhos parentes falecidos, incidentes que, depois, foram confirmados por alguns contemporâneos então ainda vivos. Entre outras faculdades, esta médium possuia a que lhe permitia ler uma carta colocada no alto da cabeça, fenómeno já conhecido de Hegel e de Kant, mas a que eles chamavam «leitura pelo estômago».

Nessa ocasião morreu na América do Norte um amigo do Dr. Hodgson chamado Georges Pelham, que em vida terrena prometera enviar comunicação do Além por intermédio da Sr.ª Piper. E cumpriu a sua promessa durante anos, discutindo filosofia com Hodgson, reconhecendo os amigos pessoais que compareciam anònimamente às sessões com os quais conversava da maneira mais apropriada a cada um, e estabelecendo a própria personalidade por diversíssimas maneiras, também extraordinárias. Tudo isto está muito bem narrado no relatório que o Dr. Hodgson entregou à *Society for Psychical Research* (1).

Georges Pelham, na vida terrenal, conhecera uma pequenita de oito anos filha da sr.ª Warner e estivera três ou quatro anos sem a tornar a ver.

Cinco anos mais tarde desencarnou Georges Pelham. Quando numa sessão experimental em que a médium Piper encorporava o espírito de Pelham, lhe apresentaram a já senhorinha Warner — teria ela então cerca de dezasseis anos — Pelham não a reconheceu.

Este acontecimento, longe de constituir um argumento a favor dos negativistas, como eles pretendiam, é, pelo contrário, uma das boas provas da sobrevivência da personalidade humana e da comunicação dos defuntos com os viventes na Terra.

Se fosse o caso duma «personificação subconsciente», tal «personificação» *deveria reconhecer* a senhorinha Warner, sem hesitar. Se, pelo contrário, se tratasse da presença real do espírito de Georges Pelham, este *não a devia reconhecer*, sabido que ele só a tinha visto algumas vezes na primeira infância e agora se apresentava uma mulher.

★

O grande Montaigne, célebre escritor e moralista francês, cuja obra imortal foi evocada e festejada em todo o mundo culto em 1933 — data do quadricentenário do seu nascimento — Montaigne reconhecia e confessava a fraqueza da razão humana.

«É presunção tola — escreve ele no Livro I dos seus Ensaios — desdenhar e condenar como falso aquilo que não se nos afigura verosímil. É este, porém, um vício frequente daqueles que se julgam com capacidade superior à vulgar. Eu também assim procedia dantes, e se ouvia falar em *espíritos que voltam, quer em prognósticos de sucessos futuros, quer em encantamentos ou feitiçarias*... eu tomava-me de compaixão pela pobre gente que acreditava em tais loucuras. Agora, vejo que eu próprio era digno de lástima... A razão ensinou-me que condenar deliberadamente uma coisa como falsa e impossível, é admitir que na cabeça humana está o limite da vontade de Deus e do poder da nossa Mãe Natureza».

Decorridos mais de quatrocentos anos, ainda há por esse mundo fora muito doutores incréus que se recusam a usar a prudência adoptada por Montaigne.

Os adversários da doutrina espirita, alguns ilustres pelo seu saber e talento — como Sudre, o Dr. Achilles Delmas, o Dr. Grasset, o Dr. Tomas Bret, o Dr. Duarte Leite... costumam escolher os casos menos probatórios — de preferência, até, os falhados — para demonstrarem a pretensa inanidade da fenomenologia espirita.

Esses homens fàcilmente se esquecem da máxima científica do sábio William Crookes: «O valor técnico de cem experiências *negativas*, fica *literalmente anulado* com uma única experiência *positiva* bem observada».

FIM

(1) *Oliver Lodge:* «Memoires».

# Grãos da Verdade

***de Casimiro Cunha***

*Se pretendes grande prémio,*
*Bela vida e boa fama,*
*Não te faças tagarela,*
*Nem te demores na cama.*

*Suporta com paciência*
*As dores do teu roteiro.*
*Mais vale a senda espinhosa*
*Que as mãos de mau compa-*
*[nheiro.*

*Dois dardos arremessamos,*
*Lacerando o coração:*
*— O insulto que sai da boca*
*E a pedra que sai da mão.*

*Não publiques teu desgosto*
*Por mais humilde e singelo.*
*Quando o touro cai na praça*
*Alguém afia o cutelo.*

*Cultiva o silêncio amigo.*
*O tolo que cerra os lábios*
*Bem pode ser admitido*
*Como sábio entre os mais sá-*
*[bios.*

*Se procuras alegria,*
*Sonhando dias serenos,*
*Pensa muito na jornada,*
*Fala pouco e escreve menos.*

*No serviço construtivo,*
*Guarda a vida bem segura.*
*Meio palmo de preguiça*
*Traz dez léguas de amargura.*

*Quem adopta por sistema*
*Cerimónia e condição,*
*Começa gozando a paz*
*E acaba na solidão.*

*Haja pranto na bigorna,*
*Haja aspereza no malho,*
*Ergue o corpo cada dia*
*Para a benção do trabalho.*

*De opiniões tresloucadas*
*Não te percas ao sussuro.*
*O burro que vai a Roma*
*Seguiu asno e volta burro.*

*A caridade cortês*
*Desconhecida no céu,*
*Costuma esconder a bolsa*
*E arregaçar o chapéu.*

*Quem foge à paz e à bondade*
*Semeia discórdia e treva.*
*Toda obra sem amor*
*É folha que o vento leva.*

*(Versos recebidos pelo médium Francisco Cândido Xavier).*

# E A PROFECIA CUMPRIU-SE

Pelo Dr. TOMAZ NOVELINO

*A letra muito grande, rasgada, em traços bruscos e rápidos, deixou gravada a frase: «Vai haver uma grande tragédia na sua vida». Seguiu-se uma assinatura de quatro palavras, nomes e pronome, terminada em traço curvo, com três pontinhos à moda maçónica.*

*Quem visse o jovem estudante, meio vestido, de calças e camisa, descalço, o cabelo muito crespo, desarmado e esticado como mola de arame, os braços distendidos e olhos fechados, dirigindo-se para a pequena mesa do quarto, não poderia furtar-se a uma impressão de espanto. Fazia insistentes gestos de escrever e a premência do momento fez com que cedêssemos o nosso caderno de desenho e um lápis que estavam sobre a mesa.*

*Três ou quatro páginas tomadas em rápidos minutos, para pouco dizer, tal o carácter da caligrafia. Ainda há pouco o colega estudante de Medicina (cursava ele o segundo ano médico e nós o sexto e estávamos em período de férias de fim de ano) tinha chegado completamente embriagado e depois de meio despido por nós se encostara no leito, proferindo palavras como se transmitisse pensamentos estranhos, entre outros, o de nome de uma mulher falecida, que se dizia mãe de uma moça vizinha, moça, com a qual o rapaz mantinha relações extremamente íntimas. Tínhamos combinado um passeio à Copacabana e lá fomos ter a um* dancig *ao ar livre. Dois pequenos copos de* chops *e fora o bastante. Ficara desatinado, inconveniente e fazendo diabruras. Nós, os companheiros, ficámos assustados.*

*A princípio quis faltar ao respeito a uma moça sentada na mesa próxima, de frente, gesticulando e proferindo palavras atrevidas, o que nos obrigava a subjugá-lo. Depois, levantou-se bruscamente, retirou da cabeça uma palheta inteiramente nova e saíu chutando-a como no futebol, por entre os pares que dansavam e, em seguida, apanhou-a quebrada, amassou-a frenèticamente entre as mãos e arremessou-a fora, além do gradil do* dancig.

*O rapaz estava inteiramente inconveniente, de sorte que tomámos um taxi e o levámos imediatamente para a pensão.*

*Terminada que foi a escrita no quarto, deitou-se permaneceu calmo e adormeceu profundamente.*

*Aquele estranho, quão singular modo de proceder, poderia parecer esquisito ao outro companheiro de quarto (éramos três; nós, o jovem segundanista e um fiscal de impostos), não a nós que já vínhamos acompanhando o caso, há alguns dias.*

*O jovem estudante, a quem chamamos F..., era de boa família do interior de Minas e viera para o Rio estudar Medicina. Rapaz de boa educação, porém, de vida folgada, tinha ficado para o exame de 2.ª época. A companhia do fiscal agradava-lhe, porque este recebia boas bolas das multas que fazia e consumia todo o dinheiro numa noitada, em farras e bebedeira. O rapaz não estava em boa companhia, chegando sempre a casa alta madrugada. Naqueles últimos dias, vinha sentindo fenómenos estranhos. Um gato novo punha-se a miar no quarto, assim que F... chegava, sempre de madrugada, logo que a luz era apagada. Motivo de galhofa a princípio, o caso tornou-se sério, desde que se descobriu, depois de vasculhado até o recôndito todo o quarto, que nenhum gato ali se escondia. De uma feita, ao subir de madrugada a escada de madeira que conduzia ao aposento de dormir, F... deu um salto e, de fisionomia apavorada e olhos esbugalhados, retratava bem o horror que experimentava, vendo-se rodeado de uma porção de gatos a miar. Todos nós testemunhámos a cena e ouvimos o miar dos gatos.*

*— Tenho uma coisa a perseguir-me e eu acabo dando um tiro na cabeça, — foi o seu brado de desespero.*

*Estes pormenores já nos tinham posto de sobreaviso a respeito do caso.*

★

*No dia seguinte, portanto, mostrámos o escrito a F... Entre outras coisas, lia-se: — «Tens um amigo, R..., e deves seguí-lo». (Referência ao fiscal).*

*«Vai haver uma grande tragédia na tua vida» e logo a assinatura, bem legível.*

*— De quem é esta assinatura? — perguntámos.*

*— De meu avô. Era maçon e acreditava no Espiritismo.*

*— Pois foi você quem escreveu isto, foi a nossa pronta resposta.*

*O estudante, olhos esbugalhados, acometido de súbito espanto, foi logo dizendo:*

*— Tu, não me leves ao Espiritismo, que eu tenho medo!...*

*Continuaram os fenómenos e com maior intensidade. Agora, não havia mais necessidade da luz apagada. A qualquer hora, de dia ou de noite, e o moço sempre impressionado, quase não comia nem dormia. Aquilo já era motivo de curiosidade dos estudantes mais próximos e dos visinhos.*

*Numa certa tarde, depois do jantar que era feito no prédio próximo, n.º 129, após um comentário entre os colegas, deliberou-se fazer uma experiência. Sentado o rapaz em uma cadeira no meio do quarto de uma hóspeda, os estudantes em roda, em pé, enquanto dois o auscultavam, um na frente e outro atrás (um deles, hoje conceituado médico em Ribeirão Preto e o outro grande cirurgião neurológico no Rio de Janeiro), e a luz apagada.*

*Todos testemunharam o fenómeno que se deu prontamente e, acesa a luz, os estudantes que o examinaram sorriram, admirados, comentando:*

*— Que coisa engraçada, o miado é do lado de fora.*

*Por sugestão do J. R. P., hoje grande cirurgião, foi o rapaz levado ao prof. Óscar de Sousa, lente de Fisiologia da Faculdade de Medicina, que nada esclareceu. No dia seguinte, à tardinha, ficou combinado que seria conduzido à presença do Prof. Henrique Roxo, catedrático da cadeira de Psiquiatria, médico do Hospício Nacional de Alienados.*

*Tomámos um taxi e rumámos a Botafogo. No caminho, próximo ao Pavilhão Mourisco, dirigimo-nos aos colegas:*

*— E se o fenómeno não aparecer?*

*De súbito, como que propositadamente, o miado apareceu. Chegados que fomos à casa do prof. Roxo, este nos recebeu cordialmente em sua sala de visitas.*

*Após um breve comentário do caso mandou-nos entrar na sala da biblioteca e, ali, a luz apagada, o rapaz sentado numa cadeira, os colegas de pé, atentos, enquanto o Prof. auscultava demoradamen-*

*te. Acesa a luz, comentou o psiquiatra:*

*— Na verdade, o fenómeno deu-se e nem eu poderia duvidar de voçês, meus jovens alunos. Não representa, porém, uma novidade. Pode-se tratar de um caso de ventriloquia inconsciente. Tenho lido ùltimamente uns livros que falam na novidade de histerismo com mimetismo inconsciente.*

*Ninguém se aventurou a uma pergunta, conforme o costume de não interpelar o professor. Foi quando nos enchemos de coragem e indagámos:*

*— Mas o Prof. ouviu nele?*

*Súbito silêncio, ante a estupefacção dos colegas. O Prof. estacou, tomou uma atitude de quem buscava uma subtil e estudada resposta e exclamou:*

*— Não sei se é nele ou fora dele, mas tem que ser nele.*

*Quem não via na escapada do conceituado catedrático uma saída que não o comprometesse ante o público e não o fizesse cair no ridículo junto aos seus colegas? Os jovens estudantes, livres de preconceitos, ainda há pouco tinham verificado de modo claro e testemunhado que o fenómeno não vinha de dentro do rapaz.*

*Aqueles fenómenos se prolongaram por mais alguns dias, foram diminuído e arrefeceram de todo*

★

*Quatro anos são passados e nós estamos clìnicando numa cidade do sul de Minas, a mesma em que mora a família do moço. Chegara o jovem doutor, recém-formado, para imensa alegria dos seus. Pouco tempo depois passa a família por um golpe, com a morte do chefe da casa. Um belo dia, somos procurados pelo Dr. F... Muito loquaz, gesticulando com os braços abertos, mostrava os morros, em frente, lá em cima, e que lá iria fazer um aviário de aves muito brancas. Estava estranhando demais as pessoas, pois que as via com cara de animais, umas com cara de vaca, de cabra e outros bichos. O jovem médico estava com a mente transtornada. A família aflita pediu que o acompanhássemos a um Centro Espirita conhecido, onde, diziam, tinha havido muitas curas. Acompanhámos de bom grado o jovem enfermo e lá ficámos alguns meses, sem resultado satisfatório. De lá nos transportámos para França, a interná-lo na Casa de Saúde Allan Kardec. Foi esta viagem que dicidiu o nosso destino, arraigando-nos de vez, nesta cidade.*

*A família retirou-o logo do hospital e internou-o num hospício particular. Vinte anos são passados e o pobre enfermo tem corrido Seca e Meca, por diferentes hospitais, sem jamais se restabelecer.*

*Foi, talvez, a mais cruel obsessão que testemunhámos. «Vai haver uma grande tragédia na sua vida»...*

*Acreditamos que nem a morte do rapaz teria motivado tanto desgosto à família. A profecia do espírito cumpriu-se.*

(De *A Nova Era*, de Franca, Estado de S. Paulo)

# A VIDA

Queres saber em palavras singelas o que é a VIDA?

A vida é tudo, absolutamente tudo, desde o infinitamente pequeno ao infinitamente Grande, em todas as suas manifestações perceptíveis.

A última descoberta, que tanta tinta tem feito correr e que tantas discórdias tem provocado e há-de provocar, é um dos maiores passos no caminho do Ignoto.

Hoje para o Mal, mas tempo virá em que a aplicação da energia atómica será o elo de ligação para maiores voos. Então a Humanidade se servirá desses conhecimentos para o Bem e, quando isto acontecer, novos conhecimentos lhe serão concedidos.

Chegar-se-á à perfeição relativa do conhecimento da Natureza terrena. O Homem conhecer-se-á a si próprio, quer física, quer psìquicamente. A moral (sem subterfúgios filosóficos) será desenvolvida no mais alto grau, o que permitirá comunhão mais efectiva entre visíveis e invisíveis.

Os retardatários que pretendam entravar a *marcha* serão obrigados a procurar ambiente afim à sua índole. Então, já no ambiente terreno, eles não poderão viver, por se não poderem adaptar ao seu movimento vibratório. Outros planetas lhes oferecerão asilo, onde poderão continuar a sua evolução. Não na Terra, que se encontrará totalmente modificada.

Todas as correntes negativas — ódio, inveja, vaidade, força bruta — terão desaparecido, pois que a Humanidade terrena, como o próprio Planeta, terão evolvido na escala ascendente.

Haverá luta, porque a luta é um cambiante da vida. Essa luta, porém, será pela aquisição consciente de maiores conhecimentos das Leis Divinas. Será uma luta (trabalho) incessante feita em Paz e Concórdia. Então o homem saberá o que é, quem é e porque é. Embora lhe falte aprender muito, terá os conhecimentos suficientes para viver pelo trabalho honesto, sem atropelos e sem ódios.

Os actuais impulsos físicos e necessidades fisiológicas modificar-se-ão profundamente. Desde o ar pesado que respiras até à natureza das substâncias de que o corpo físico necessita para funcionar, tudo se terá modificado.

O homem terá adquirido o conhecimento de si próprio e do ambiente em que viverá, e então saberá *haurir*, digamos, os alimentos leves adaptados a seus corpos menos densos.

Mas nota que terias de *compreender* essas matérias à luz do divino. Estudá-las *cientìficamente* é parar. Estudar sentindo a omnipresença do Criador é o caminho que todos devem trilhar.

***(Recebido intuitivamente por Túlio Rosa)***

# AUXÍLIO AOS NECESSITADOS

Destinados à subscrição do Natal recebemos mais os seguintes donativos que agradecemos:

| | |
|---|---|
| *Transporte do último número* | 1.455$00 |
| F. M. G., do Rio de Janeiro | 1.500$00 |
| D. Maria Manuela Martins, de Lisboa | 20$00 |
| C. M. B., de Lisboa | 10$00 |
| D. Eva da Conceição Pires, de Lisboa | 50$00 |
| J. O. R., de Lisboa | 20$00 |
| D. Clementina França, de Lisboa | 25$00 |
| João Coelho dos Santos, de Santarém | 20$00 |
| António Mendes, de Lisboa | 50$00 |
| D. Maria da Glória Santos, de Lisboa | 10$00 |
| Alfredo Vieitas, de Cascais | 20$00 |
| José A. Pais de Carvalho, de Mangualde | 20$00 |
| D. Maria Emília Viana, de Tomar | 10$00 |
| D. Maria José Gaminha, de Campo Maior | 5$00 |
| Torcato Cardoso Ferreira, de Almeirim | 10$00 |
| D. Maria Alice Moreira, de Lisboa | 50$00 |
| Frederico Pereira, de Lisboa | 10$00 |
| Domingos José Malheiro, de Lisboa | 5$00 |
| José dos Santos, de Paramos | 10$00 |
| D. Maria Conceição Andrade, de Lisboa | 20$00 |
| A. R. A., de Lisboa | 15$00 |
| J. F. C., de Lisboa | 10$00 |
| Anónima, de Lisboa | 5$00 |
| Domingos Duarte Belo, de Cebolais de Cima | 50$00 |
| D. Júlia Soares, de Lisboa | 10$00 |
| D. Constança de Vasconcellos, de Lisboa | 50$00 |
| D. Áurea Parada Gonçalves, de Lisboa | 50$00 |
| Lico, de Lisboa | 20$00 |
| M. J. C., de Cornes, Minho | 20$00 |
| Franc, de Almeirim | 100$00 |
| D. Adélia Beleza Vieira, de Lisboa | 50$00 |
| Manuel Gamelas, de Aveiro | 20$00 |
| Cipriano José Marques, de Saide, Anadia | 30$00 |
| José Mendes Lopes, de Venda das Figueiras | 10$00 |
| António M. Palaio, de Venda das Figueiras | 10$00 |
| Joaquim Dias, de Lisboa | 20$00 |
| Eduardo Manuel Cortes, de Lisboa | 20$00 |
| Dr. Ernesto B. de Andrade, de Lisboa | 20$00 |
| Pela Terezinha, tratada neste Centro | 20$00 |
| Severo Artur Moreira, de Lisboa | 20$00 |
| D. Maria L. Veloso Macedo, da Amadora | 5$00 |
| Manuel J. Rodrigues, de Caldas da Rainha | 20$00 |
| Anónima, do Funchal | 20$00 |
| D. Margarida M. da Silva, de Lisboa | 20$00 |
| Anónimo, de Lisboa | 10$00 |
| D. Maria de Vasconcellos, de Lisboa | 20$00 |
| D. Matilde G. Lopes, de Lisboa | 10$00 |
| Por Deus, de Lisboa | 10$00 |
| D. Gracinda Pires da Rocha, de Lisboa | 20$00 |
| C. V. S., de Lisboa | 12$50 |
| M. O. G., de Lisboa | 10$00 |
| M. O. G., de Lisboa | 20$00 |
| Fernando A. Martins, de Lisboa | 20$00 |
| Zahyra F. P. de Melo, de Lisboa | 20$00 |
| Uma leiriense | 20$00 |
| Joaquim Novais, do Barreiro | 30$00 |
| D. Maria do Carmo, de Lisboa | 20$00 |
| D. Maria da Conceição Leal, de Lisboa | 20$00 |
| D. Berta M. Lavergue, de Lisboa | 20$00 |
| D. Júlia Alves Pereira, de Lisboa | 10$00 |
| L. F., de Lisboa | 10$00 |
| Monteiro Lourenço, da Guarda | 20$00 |
| David da S. Guimarães, de Matosinhos | 20$00 |
| José Joaquim, de Faro | 9$00 |
| C. A. V. S., de Lisboa | 20$00 |
| Germano F. Brandão, de Lisboa | 20$00 |
| D. Lilia Costa e Silva, de Lisboa | 20$00 |
| Luiz Campos da Glória, de Lisboa | 5$00 |
| D. Maria del Pilar, de Lisboa | 20$00 |
| Sócio 542, de Lisboa | 7$50 |
| D. Adelina Gomes Baptista, de Lisboa | 50$00 |
| D. Maria Luiza Bravo, de Lisboa | 50$00 |
| José Fernando Alcântara, de Mafra | 20$00 |
| Armando M. Medeiros, de C. da Rainha | 30$00 |
| Alberto Quaresma Jorge, em memória de Oliveira Martins | 20$00 |
| D. Ascensão Manita, de Carnide | 10$00 |
| José de Almeida, de Viseu | 10$00 |
| Manuel Fonte Santa, de Borba | 5$00 |
| D. Maria Gabriela Coutinho, de Santarém | 10$00 |
| José Falcão Ruivo e esposa, de Lisboa | 20$00 |
| D. Inocência de Anacleto, de Lisboa | 20$00 |
| João da Silva Gomes, de Cabaços | 80$00 |
| Mário G. Fernandes, de Lisboa | 20$00 |
| D. Maria Helena Fernandes, de Lisboa | 10$00 |
| D. Alda S. Gomes, de Torres Vedras | 20$00 |
| António D. Almeida, de Lisboa | 20$00 |
| Evangelho de S. Lucas | 10$00 |
| D. Maria Alice de Sousa, de Lisboa | 30$00 |
| D. Luiza Martins Alves, de Lisboa | 20$00 |
| Joaquim Reis Monteiro, de Lisboa | 5$00 |
| Leonel Gomes Pinto, de Malange | 140$00 |
| Isaac O. Marques, de Viseu | 20$00 |
| Estevão Ferreira Alho, de C. Branco | 20$00 |
| Matias Nobre, de Marinha Grande | 10$00 |
| D. Fortunata C. Bravo, do Cartaxo | 50$00 |
| José Pinho Trindade, de Luanda | 100$00 |
| Adriano L. do Paço, de S. João de Loure | 10$00 |
| Joaquim F. Sismeiro, de Leiria | 10$00 |
| D. Maria Adelaide Castro, de Leiria | 10$00 |
| D. Ilídia Meireles, de Lisboa | 50$00 |
| D. Maria Ilídia de Armada, de Lisboa | 50$00 |
| A. F. Lima, de Lisboa | 50$00 |
| D. Maria Pureza Madeira, de Lisboa | 20$00 |
| Manuel Lopes Gonçalves, de Lisboa | 20$00 |
| Aires dos Santos Pinto, da Amadora | 200$00 |
| S. A. S., de Lisboa | 10$00 |
| D. Ana Nobre Coelho, de Lisboa | 15$00 |
| J. D. F. S. F., de Lisboa | 30$00 |
| António Pereira, de Cerveira | 20$00 |
| Henrique da Silva Horta, de Lisboa | 50$00 |
| D. Ilda Horta, de Lisboa | 20$00 |
| João Maria dos Reis, de Lourenço Marques | 50$00 |
| D. Ana Correia de Melo, de Lisboa | 5$00 |
| Ângelo Castro e Silva, de Lisboa | 20$00 |
| D. Ana Rosado Silva, de Lisboa | 20$00 |
| J. G. Nunes, de Lisboa | 10$00 |
| D. Inês Costa Lapa, da Anadia | 20$00 |
| D. Violeta Lopes, de Lisboa | 20$00 |
| D. Celeste Baptista Monteiro, de Lisboa | 20$00 |
| Miguel Matias de Carvalho, de Lisboa | 20$00 |
| Romão S. Velez, de Campo Maior | 20$00 |
| José Ramalho, de Angra do Heroísmo | 50$00 |
| José Farinha, de Angra do Heroísmo | 30$00 |
| Francisco E. Carvalho Simão, de Ovar | 50$00 |
| Augusto Carloto, do Alfeite | 5$00 |
| Cesar Alves, de Coimbra | 20$00 |
| Luiz Faria, de Lisboa | 20$00 |
| Domingos Leite Faria, de V. das Figueiras | 5$00 |
| R. R., de Lisboa | 40$00 |

(continua)

# Crónica Mundial

Por ISIDORO DUARTE SANTOS

## O PODER DE CURAR

O jornal francês *Ici-Paris* publicou um artigo que a *Vida Mundial* transcreveu com o título: «Isabel II escolheu um amigo do maravilhoso para capelão adjunto». Principia assim esse artigo:

«O poder que certas pessoas têm de curar as doenças, as dores e as feridas pela simples imposição das mãos está em vias de ser reconhecido oficialmente em Inglaterra. Na verdade, o concílio da Igreja Metodista — aquela que, entre as igrejas protestantes, conta a maior massa de fiéis em todo o mundo — está prestes a estudar um diploma das «pessoas que curam». A Igreja de Inglaterra ainda não tomou posição oficial, mas alguns dos seus chefes, notòriamente o bispo de Lincoln, orientam uma rigorosa campanha e tomam numerosas iniciativas pessoais em sentido análogo à atitude das autoridades metodistas. Enfim, a própria rainha Isabel, profundamente convencida da existência de tais poderes nos seres escolhidos por Deus, deu apoio retumbante aos campeões dessa crença: quando, no mês de Agosto, completou a lista civil da sua casa, escolheu deliberadamente como capelão adjunto o reverendo Cyril Theodore Henry Dems, um dos três eclesiásticos da Igreja de Inglaterra que, devido a seus poderes especiais e profundo conhecimento do problema, foram incumbidos pelo bispo de Lincoln de fazer um estudo profundo dos fenómenos de cura física, psíquica ou moral por imposição das mãos».

Depois, o articulista estuda a imposição das mãos através dos tempos, dizendo que só em 1830, com a queda de Carlos X, se perdeu a tradição «segundo a qual o rei de França, com esse simples gesto, curava as escrófulas». A seguir refere-se ao movimento crescente na Inglaterra com foros de «cruzada bastante poderosa para levar as autoridades a estudar o problema», que nem as descobertas científicas impediram de se apresentar como ressurreição de crenças antigas que dão grande força aos chamados curandeiros.

«Assim se explica — continua *Ici-Paris* — a sua influência crescente na Inglaterra, quer se trate de William Matheros, simples maçagista, cujas mãos miraculosas não se contentam com amaciar os músculos; de John Beswarwick, bispo da Igreja Episcopal protestante, que cura impondo os três dedos, segundo o gesto dos grandes inspirados; do reverendo John Maillard, da Igreja de Inglaterra que, aos 77 anos, percorre a pé os campos do Oeste, impõe as mãos à maneira dos discípulos de Jesus e deixa atrás de si uma espantosa esteira de reconhecimento entre os que curou do corpo e do espírito».

Finalmente conta uma história que se vai nacionalizando:

«Nasceu uma Lourdes inglesa em Walsingham, no Norfolk. E este ano 50.000 peregrinos (30.000 anglicanos e 20.000 católicos) amontoaram-se à volta do poço milagroso de Saint Walstan. Naturalmente, há sempre espíritos fortes. Em Walsingham, o Conselho do Condado decidiu gravemente que a água de Saint Walston era perigosa. Mas os 50.000 peregrinos riram-se nas bochechas dos conselheiros. Beberam-na e não sentiram a menor perturbação. Em 30 de Maio passado, dia de Saint Walstan, a mulher de um comerciante de Notingham, que estava de cama há anos, fez como o paralítico da Escritura: levantou-se e caminhou. O pedido da Igreja Metodista, o movimento dentro da Igreja Anglicana, a iniciativa do bispo de Lincoln e o gesto da rainha Isabel, não passam de preliminares do vasto movimento dos espíritos que agita a Inglaterra e que até o mais céptico e incrédulo não pode deixar de acompanhar sem uma sensação perturbada e ao mesmo tempo de real interesse».

Não há dúvida de que dois princípios caminham a par nas necessidades quotidianas: a salvação dos corpos e a salvação das almas. Por isso, onde terminam as possibilidades médicas oficiais, continuam todas as outras que ofereçam esperança aos numerosos doentes que se encontram desenganados. Os industriais da terapêutica julgam que podem garantir-se por meio de decretos e ordens policiais, mas tudo isso é *engano de alma ledo e cego*. O povo sabe que há recursos inesgotáveis; o que não há—diz ele— é o direito de obrigar alguém a submeter-se a tratamento médico que não esteja de acordo com a sua maneira de ver.

Ainda bem que as notícias de Londres são promissoras de nova época de liberdade contrária ao monopólio da ciência. Tudo o que é bom deve utilizar-se em benefício do homem. Se o povo é soberano, se a ele recorrem para eleger os chefes de Estado, porque o manietam sem condições à terapêutica, impedindo *A* e *B* de utilizar as mãos para curar....

## CONGRESSO ESPIRITA MINEIRO

Realizou-se nos dias 3, 4 e 5 de Outubro, na Cidade de Belo Horizonte, o 2.º Congresso Espirita Mineiro, que aprovou, entre outras, as seguintes resoluções:

3.º — Declarar o «Espiritismo como religião», reconhecendo a codificação kardeciana «como filosofia religiosa» e o «Espiritismo como continuador do Cristianismo.

4.º — Recomendar que nos municípios onde haja 3 ou mais centros se organize uma Aliança Espirita de carácter federativo municipal.

5.º — Recomendar a fundação de educandários espiritas com cursos primários, ginasial e complementar sob o seu patrocínio; encarregar a União Espirita Mineira da organização de uma sociedade de âmbito estadual ou na-

cional para a fundação e construção de casas de carácter educativo e interessar os centros espiritas de Minas Gerais ou do País no apoio moral e material, subscrevendo-se com acções, empréstimos, ou subsidiando os estabelecimentos fundados ou a sociedade encarregada da respectiva manutenção.

6.° — Reconhecer a necessidade da criação de Escolas Espiritas de Evangelho nos Centros e trabalho de esclarecimento junto dos pais; da criação de um curso para a fase da «Juventude» ligando a criança à «Mocidade»; de realizar *trabalho de equipa* que garanta a renovação dos quadros e evite o personalismo.

8.° — Recomendar aos Centros que se organizem ou reformem os seus estatutos, incluíndo neles o carácter religioso da instituição, proclamando e reconhecendo o Espiritismo como a Religião do Cristo que, adoptando os Evangelhos do Senhor, é a revivescência do Cristianismo.

9.° — Recomendar a incentivação de núcleos femininos nas organizações espiritas para intercâmbio de acção e trabalho.

Este Congresso constituíu uma verdadeira apoteose de vitalidade espirita e milhares de pessoas aprovaram de pé a Declaração de Princípios. Eram representantes de perto de 200 sociedades que acorreram a Belo Horizonte de olhos postos na expansão da Doutrina e tudo fizeram por dignificá-la e honrá-la.

Ali estiveram também o nosso antigo colaborador Dr. Carlos Imbassahy, o nosso assinante Vitorino Eloi dos Santos, o nosso redactor-correspondente Dr. Noraldino de Melo Castro, secretário geral do Congresso, e o médium Francisco Cândido Xavier, que recebeu algumas mensagens de *Emmanuel* e *André Luiz*, bem como um soneto de Amaral Ornelas e outro de Cruz e Sousa.

*Estudos Psíquicos* envia aos confrades mineiros a expressão da sua viva simpatia e faz ardentes votos pelos progressos da unificação.

## MÉDIUNS VOCAIS

Há tempos o médium Pedro Machado, de Belo Horizonte, Minas Gerais, recebeu um desenho de *Belmonte* e uma interessante mensagem de *Fenareta* acerca da mediunidade vocal, também chamada de incorporação. E por acharmos os dois trabalhos dignos de ser ponderados, aqui os publicamos, *data venia*.

Eis a mensagem:

«O médium falante é o que transmite os pensamentos dos espíritos através das cordas vocais. Tal dom psíquico já apresenta um dilatado campo de manifestação na Ciência do Infinito, segundo as promessas do Senhor, que derramaria o Espírito sobre toda a humanidade, levando uns a profetizar e outros a ter visões e sonhos.

«Geralmente, porém, a mediunidade falante tem o sistema funcional localizado na auréola do perispírito, a qual designais de «aura psíquica», «astral», etc., evidenciando assim que os espíritos nunca incorporam no *sujet* para realizar a comunicação.

«Os possuidores dessa faculdade, quando se encontram em estado de recepção, são conscientes, semi-conscientes ou inconscientes. Isto se verifica devido à maior ou menor exteriorização parcial do seu perispírito e o contacto da sua aura com a da entidade invisível e quanto maior for o grau de afinidade existente entre ambos, maior será a interpenetração de uma na outra, resultando daí a comunicação.

«No médium consciente há apenas diminuta exteriorização espiritual e as auras apenas se chocam; no semi-consciente há maior dilatação perispiritual e interpenetração parcial das auróolas; no inconsciente puro, as duas esferas eclipsam-se, havendo neste interstício sinais evidentes de identificação da personalidade invisível devido à transfiguração fisionómica do médium, à mudança do timbre da voz e às características dos gestos, expressões e demais particularidades, como se fosse o ente desencarnado quando vivia na Terra.

«Tal singularidade fenoménica advém da união das duas auras, «electrificando» o espírito passivo, que transmite ao seu corpo as impressões que recebe.

«Vasto é o campo das comunicações entre os seres do Espaço e a humanidade terrena, e dia virá em que o homem ascenderá os cumes das eternas resplandecências descortinando panoramas grandiosos e extasiando-se ante perspectivas conducentes à glória das outras moradas do Pai que o Cristo nos revelou».

O desenho e a mensagem extraímo-los de *A Centenlha*, de S. Paulo, então sob a direcção de João Silveira.

*Desenho mediúnico representando a acção do espírito sobre um médium de incorporação*

# Notas & Comentários

## UM CAIXÃO MILAGROSO?

*Da* Revista Internacional do Espiritismo, *de Matão, Estado de S. Paulo, extraímos a seguinte nota, que não deixa de ter a sua graça:*

*«Chega-nos da Bélgica a notícia. Um enfermo que se encontrava no hospital de Ostende e a quem, na opinião dos médicos, não restavam mais que curtíssimos dias de vida, mandou fazer um caixão magnífico que o levaria à sua última morada neste mundo...*

*«O caixão foi levado para o hospital e, com surpresa de todos, o enfermo começou a melhorar subitamente e a tal ponto, que poucos dias depois recebia alta. Em virtude do acontecimento, o feliz dono do caixão resolveu vendê-lo, por desnecessário.*

*«E fez a transacção com a família de outro companheiro do mesmo hospital de Ostende, a quem os médicos davam também por moribundo...*

*«E, coisa espantosa, o moribundo acabou por salvar-se e vender, por sua vez, o caixão a outro doente igualmente condenado e que se encontrava já em pronto restabelecimento.*

*«Se há por aí quem tenha medo à morte, escreva sem demora para o hospital de Ostende a perguntar pelo caixão milagroso...».*

*O conselho deve servir a certos medrosos que nós conhecemos e que dariam metade do que têm para adquirir semelhante panaceia.*

## UMA ESTRANHA HISTÓRIA

*O* Daily Mirror, *de Londres, contou há dois anos a história do encontro de M. F. Parris com o espírito de um monge. Ao lado da* Vila Conduit Hill, *em Rye (Sussex), há uma velha capela do século catorze e no princípio da guerra mundial alguns homens, ao construir um abrigo anti-aéreo, desenterraram esqueletos de pessoas que deviam ter sido enterradas vivas e cujos ossos, à excepção dos de um deles, foram inumados na igreja de Santa Maria. Esta revelação parece ter aborrecido os espíritos, porque a vila do sr. Parris tornou-se objecto de fenómenos de assombramento.*

*Uma noite, ao entrar em casa, este sr. notou que a cancela lateral estava aberta. Ia a esboçar o gesto de fechá-la, quando sentiu o braço dormente e gelado. Era como se o tivesse apoiado num bloco de gelo.*

*Ao voltar-se, olhou e deu com o fantasma de um monge, que parecia flutuar junto às paredes do edifício.*

*Outras manifestações se verificaram numa noite em que o sr. Parris estava em casa. A porta abriu-se bruscamente, um quebra-luz foi atirado a distância e o compartimento ficou gelado.*

*— Reconheço o monge por causa do frio — disse o sr. Parris —. Já o vi novamente. Desapareceu no solo, onde o esqueleto foi encontrado e tem-se ouvido um ruído surdo, como de quem anda em sandálias...*

## «CULTO DOS MORTOS»

*José Russo, o culto e dinâmico provedor da Casa de Saúde Allan Kardec, de Franca, Estado de S. Paulo, escreveu uma crónica destinada ao programa «Sementeira Cristã», irradiado todos os domingos pela Estação P. R. B. 5 daquela cidade. Intitula-se «Culto dos Mortos». Os organizadores do referido programa resolveram distribuí-la em folheto no dia 2 de Novembro, o «dia da saudade», e bem andaram ao materializar a ideia, porquanto a crónica em questão não desmerece o prestígio do autor que, no formoso livro «Herança do Pecado», nos deu páginas magníficas dignas de figurar em qualquer estante.*

*Ao prestimoso confrade, as nossas saudações muito cordiais pelo seu trabalho oportuno.*

## A CURA ESPIRITUAL DE EISENHOWER

*A médica Rebeca Beard publicou há pouco um livro intitulado «Everyman's Goal», em que revela grande interesse pela terapêutica espiritual. Afirma que muitas doenças são de origem psico-somática, dizendo que se a mente estiver aberta ao influxo divino, a cura poderá realizar-se fàcilmente. Depois expõe os métodos a usar pelos próprios doentes.*

*Incidentalmente, conta o caso do General Eisenhower, curado pela prece, aos desoito anos. Tinha uma perna gangrenada que lhe produzia muita febre e os facultativos aconselharam a amputação imediata, a fim de salvar o doente.*

*O jovem Ike não quis submeter-se à opinião médica e a sua família rodeou-o, fazendo preces pelo seu restabelecimento. E a senhora Beard conclui:*

*— O poder de Deus permitiu a cura!*

## «RONDA ESPIRITUAL»

*Dentro de breves dias sairá o livro «Ronda Espiritual», ditado pelo espírito de Maria Gonçalves Duarte Santos (Lia) ao director desta revista, em edição primorosa de Estudos Psíquicos Editora. Será mais uma obra a juntar às que já ditou, embora desta vez a sua análise tenha escolhido as misérias e fraquezas do homem terreno, ora ocultas sob véu espesso, ora à superfície em acções condenáveis. Os quadros são tão flagrantes de realidade, que o leitor há-de lê-los com sorrisos de aprovação engatilhados desde o início da viagem, pois será uma verdadeira viagem a leitura deste livro singular, único no género, quer na literatura espirita, quer na literatura profana. Ainda não vimos estudo psicológico semelhante, baseado na mais pura moral e de harmonia com o que vemos e sentimos.*

*Aguardem mais uma semana e terão ensejo de conhecer um trabalho que, parecendo heterogéneo pela variedade dos temas, é unitário nos princípios que defende.*

*A seguir publicaremos «Novos Caminhos», oriundo da mesma fonte espiritual e que lançará poderosa luz sobre os plainos eternos que aguardam nossos passos.*

# Noticiário

## SORTEIO DE LIVROS

Realizou-se o 30.º sorteio de livros espiritas correspondente a Novembro último, tendo sido distribuídos os seguintes prémios:

1.º prémio — «Luz no Caminho» — José A. Pais de Carvalho, de Mangualde.

2.º prémio — «Nos Umbrais do Além» — Júlio Raposo, de Ponta Delgada.

3.º prémio — «Dois Mundos» — Cipriano José Marques, de Saíde, Anadia.

4.º prémio — «Almas Errantes» — José Francisco Cabrita, de Lisboa.

5.º prémio — «Leitura Prática do Pensamento» — D. Maria de Guadalupe Machado, da Cova da Piedade.

Quem já tiver sido contemplado com livros iguais pode trocá-los por outros à sua escolha, nas condições indicadas no último número.

## AMIGOS DE «ESTUDOS PSÍQUICOS»

Destinados a auxiliar a publicação da nossa revista, recebemos os seguintes donativos, que muito agradecemos:

| | |
|---|---|
| Bartolomeu Bana Martins ..... | 160$00 |
| A. da Silva Braga Júnior ..... | 60$00 |
| A. M. ..... | 500$00 |
| D. Áurea Parada González ..... | 20$00 |
| José Pinho Trindade | 100$00 |
| F. M. G. ..... | 2.000$00 |

## LEGADO DE FIRMINO TEIXEIRA

Tendo a Federação Espirita Portuguesa, como fiel depositária do legado de Firmino da Assunção Teixeira, convidado os centros espiritas legalmente constituídos a habilitarem-se à parte do rendimento de 1950 que for resolvido atribuir, o Centro Espiritualista Luz e Amor enviará àquela entidade o relatório dos seus trabalhos espiritas.

## AS NOSSAS CONFERÊNCIAS

Por falta de espaço não fizemos referências às duas últimas conferências realizadas no Centro Espiritualista Luz e Amor pelos nossos colaboradores Ângelo da Costa Cabral, Presidente da *Ordem Esotérica Iniciática*, e Ramos Pereira, 1.º secretário da Direcção do Centro e redactor da nossa revista.

A primeira, intitulada «Leis que melhor podem influir na espiritualização da humanidade», foi realizada no dia 16 de Novembro último e será publicada em *Estudos Psíquicos*. A segunda tratou de «Religião, Filosofia e Espiritismo» e foi pena que não dispuséssemos de estenógrafos competentes ou gravador eléctrico, a fim de captar a magnífica dissertação sobre um tema dado na ocasião por Isidoro Duarte Santos.

Ambos os conferentes ventilaram temas de elevado alcance espiritual e mereceram a melhor simpatia da assistência.

## GRUPO DE PROTECÇÃO ÀS CRIANÇAS

Este Grupo de acção meritória que no Centro E. Luz e Amor trabalha afanosamente em benefício das crianças pobres, acaba de receber um excelente donativo de 1.000$00, proveniente da F. G. M., do Rio de Janeiro.

Aos bondosos amigos, os nossos melhores agradecimentos em nome do Grupo.

## PROGRAMA DOS TRABALHOS DO CENTRO EM JANEIRO DE 1953

*Grupo de Irradiação Mental Reper-Siam*

5.as feiras, às 21,30, sob a direcção de *Isidoro Duarte Santos*. Dias 1, 8, 15, 22 e 29.

*Grupo de Caridade «Lia»*

6.as feiras, às 21,30, sob a direcção de *António Pereira da Silva*. Dias 2, 9, 16, 23 e 30.

*Grupo de Estudos «Allan Kardec»*

Sábados, às 21,30, sob a direcção de *Carlos Pereira*. Dias 3, 17 e 31.

*Sessões doutrinárias*

Domingos, às 16 horas.
Dia 4 e 25, médium *D. Maria Cecília Gorina*. Dia 11, *D. Maria Fernanda Moreira*.

*Grupo «Irmão Ramuth»*

2.as feiras, às 21,30, com a médium *D. Maria da Glória*. Dias 5, 12, 19 e 26.

*Grupo de Estudos «Gabriel Delanne»*

4.as feiras, às 21,30, sob a direcção de *Ramos Pereira*. Dias 7 e 21.

*Conferências*

Dia 18, às 16 horas, conferência de *Ramos Pereira*.

NOTA — *As sessões são privativas dos sócios com as quotizações em dia, devendo fazer-se acompanhar da última quota paga. As conferências são públicas.*

## FUNDO DE BENEFICÊNCIA

Destinado ao Fundo Permanente de Beneficência, recebemos os seguintes donativos, que agradecemos:

*Mês de Novembro* — B. M., de Manique do Intendente, 5$00; J. M., da Cidade da Beira, Moçambique, 100$00; I. S., de Lisboa, 20$00; Subscrição de 30.º sorteio de livros espiritas, 225$00; Diversos, com destino ao Grupo de Protecção às Crianças, 580$50. *Total* .....930$00.

Entregue ao Grupo de Protecção às Crianças ..... 2.050$50

# Obras de Ciências Psíquicas e Filosofia Neo-Espiritualista

(em depósito nesta redacção)

| | br. | enc. |
|---|---|---|
| Pensamento e Vontade | 20$00 | |
| Xenoglossia | 30$00 | |
| **CAMILLE FLAMMARION** | | |
| Deus na Natureza | 45$00 | |
| O Fim do Mundo | 32$00 | |
| Sonhos Estelares | 24$00 | |
| Stella (romance astronómico) | 40$00 | |
| Urânia | 28$00 | |
| **DR. INACIO FERREIRA** | | |
| Novos Rumos à Medicina, 2 volumes encadernados de grande formato cada um | | 60$00 |
| Têm Razão?, resposta magistral aos ataques feitos ao Espiritismo | 45$00 | 53$00 |
| **FRANCISCO CÂNDIDO XAVIER (Médium)** | | |
| Agenda Cristã, pelo *Espírito de André Luiz* | 15$00 | |
| Alvorada Cristã, pelo *Espírito de Neio Lúcio*, livro maravilhoso e educativo, para crianças de todas as idades | 18$00 | |
| Boa Nova (quadros evangélicos), ditados pelo *Espírito de Humberto de Campos* | 20$00 | 32$00 |
| A Caminho da Luz, pelo *Espírito de Humberto de Campos* | 25$00 | |
| Caminho, Verdade e Vida, pelo *Espírito de Emmanuel* | 30$00 | |
| Cartilha da Natureza, pelo *Espírito de Casimiro Cunha* | 26$00 | |
| O Consolador, pelo *Espírito de Emmanuel*, resposta a 461 perguntas | 24$00 | 35$00 |
| Crónicas de Além-Túmulo, ditadas pelo *Espírito de Humberto de Campos* | 30$00 | |
| Emmanuel, repertório de ensinamentos cristãos, ditados pelo Espírito de *Emmanuel* | 20$00 | |
| Falando à Terra, colectânea de mensagens de homens célebres brasileiros | 27$00 | 38$00 |
| Há dois mil anos, romance empolgante ditado pelo *Espírito de Emmanuel* (nova edição) | 42$00 | 54$00 |
| 50 Anos Depois, continuação do romance supra, pelo *mesmo autor* | 38$00 | 50$00 |
| Jesus no Lar, pelo *Espírito de Neio Lúcio* | 15$00 | |
| Lázaro Redivivo, pelo *Espírito do irmão X* (Humberto de Campos) | 27$00 | |
| Libertação, pelo *Espírito de André Luiz* | 30$00 | |
| Luz Acima, crónicas pelo *Espírito de Humberto de Campos* | 27$00 | 38$00 |
| Mensageiros (Os), pelo *Espírito de André Luiz* | 34$00 | 46$00 |
| Missionários da Luz, pelo *Espírito de André Luiz*, obra dedicada às pessoas cultas | 38$00 | 50$00 |
| Nosso Lar, pelo *Espírito de André Luiz* | 30$00 | 42$00 |
| No Mundo Maior, pelo *Espírito de André Luiz* | 32$00 | 44$00 |
| Novas Mensagens, do *Espírito de Humberto de Campos* | | 38$00 |
| Obreiros da Vida Eterna, pelo *Espírito de André Luiz* | 40$00 | |
| Pão Nosso, pelo *Espírito de Emmanuel* | 32$00 | |
| Paulo e Estevão, nova edição, pelo *Espírito de Emmanuel* | 50$00 | 64$00 |
| Pontos e Contos, pelo *Irmão X* | 28$00 | |
| Renúncia, romance empolgante e consolador, destinado aos tristes e desesperados, ditado por *Emmanuel* | 50$00 | 62$00 |
| Reportagens de além-túmulo, pelo *Espírito de Humberto de Campos* | 27$00 | 38$00 |
| Volta Bocage, Sonetos pelo *Espírito de Bocage* | 16$00 | |
| Voltei, do *Espírito de Jacob* | 20$00 | |
| **OBRAS DIVERSAS** | | |
| A Abadia dos Beneditinos, romanc mediúnico pelo *Espírito do Conde de Rochester* | 45$00 | |
| Afinal Quem Somos? por *Pedro Granja* | 50$00 | |
| Almas Crucificadas, empolgante romance mediúnico, ditado pelo *Espírito de Vitor Hugo* | 38$00 | |
| António de Pádua, por *Almerindo Martins de Castro* | | 35$00 |
| Almas que Voltam, romance espirita por *Fernando do Ó* | 26$00 | |
| Barqueira do Júcar, romance mediúnico, recebido por *J. F. Colavida* | 28$00 | 40$00 |
| Beijo (O) da Morta, romance mediúnico recebido por *Celestina Arruda Lança* | 22$00 | 34$00 |
| A Casa Assombrada, romance pelo *Dr. Bezerra Meneses* | 30$00 | |
| Chanceler (O) de Ferro, empolgante romance mediúnico ditado pelo *Espírito do Conde de Rochester* | 54$00 | 66$00 |
| Ciência Divina, pelo *Espírito de Jaime Braga*, recebido pelo médium *Doutor Porto Carreiro Neto* | 30$00 | 42$00 |
| Claustro (O), romance realista acerca da vida eclesiástica, por *Manuel Arão* | | 35$00 |
| Conselhos a Meu Filho, (colectânea de ensinamentos morais muito interessantes), pelo *Dr. Inácio Ferreira* | | 15$00 |
| Contribuições para o Espiritismo, por *Alexandre Dias* | 12$00 | |
| Cristianismo (O) do Cristo e o dos Seus Vigários, pelo *Padre Alta* | 45$00 | |
| Cruzada Redentora, romance reencarnacionista de fundo histórico, por *António Lima* | 40$00 | 54$00 |
| Um Caso de Desmaterialização Parcial do Corpo de Um Médium, por *Alexandre Aksakoff* | 26$00 | |
| De Cá e de Lá, estudo comparativo do Espiritsmo com várias religiões, pelo *Dr. Romeu Camargo* | | 35$00 |

*(Continua na 4.ª página de capa)*

**O PREÇO DESTAS OBRAS PODE SER ALTERADO SEM AVISO PRÉVIO**

| | br. | enc. |
|---|---|---|
| Deus para as Criaturas, *mensagens mediúnicas muito interessantes* ..... | 40$00 | |
| Dialética e Metapsiquica, por *Humberto Mariotti* ..... | 26$00 | |
| Do Calvário ao Infinito, grande romance mediúnico, ditado pelo *Espírito de Vitor Hugo* ..... .... | 54$00 | 66$00 |
| Dor Suprema, grande romance mediúnico ditado pelo *Espírito de Vitor Hugo* ..... | 54$00 | |
| Eça de Queiroz Póstumo (Comunicações de Eça de Queiroz ditadas a Fernando de Lacerda) ..... | 20$00 | 32$00 |
| Eleonora, romance espirita por *Codro Palissy* ..... | 42$00 | |
| Elucidações Evangélicas (resumo da obra de Roustaing), pelo *Dr. António Luiz Saião* ..... | 52$00 | 64$00 |
| **Entre dois mundos (romance), por *Antoinette Boudin*** ..... ..... | 20$00 | 32$00 |
| Erros Doutrinários, por *Júlio Abreu Filho* ..... | 18$00 | |
| **Espiritismo** (O) à luz dos Factos pelo *Dr. Carlos Imbassahy* ..... | 50$00 | 64$00 |
| **Espírito** (O) Consolador, pelo *Padre Marchal* ..... | 32$00 | 45$00 |
| Espiritismo (O) e os Problemas Humanos, por *Deolindo Amorim* ..... | 25$00 | |
| Existência (A) de Deus e a Imortalidade da Alma, por *Adauto Pontes* | 17$00 | |
| **Expiação, por *Areolindo Gorjão*** ..... | 24$00 | 36$00 |
| **Factos Espiritas, por *William Crookes*** ..... ... | 20$00 | 28$00 |
| Faraó (O) de Mernephtah, romance mediúnico ditado pelo *Espírito do Conde Rochester* ..... | 42$00 | |
| **Fazenda (A) Mal Assombrada, romance por *Alexandre Dias*** ..... | 20$00 | |
| Fenomenologia Mediúnica, tese de doutoramento, pelo *Dr. O. Emboaba* | 15$00 | |
| Grande (A) Síntese, obra maravilhosa de ciência e filosofia espiritualista, por *Pietro Ubaldi* ..... | | 150$00 |
| **Herculanum, romance mediúnico ditado pelo *Espírito do Conde Rochester*** ..... | 38$00 | 50$00 |
| Irmãos de Jesus, por *Kruger de Matos* | 10$00 | |
| Jesus Perante a Cristandade, pelo *Espírito de Bittencourt Sampaio* ..... | 20$00 | |
| **Lídia, romance mediúnico, recebido por *J. Suriñac*** ..... | 30$00 | |
| Magnetismo Curativo, por *A. Bué* ... | 38$00 | |
| **Marieta (páginas de duas existências), romance medúnico, recebido por *Daniel Artazú*** ..... | 32$00 | 44$00 |
| **Martírio** (O) **dos Suicidas, por *Almerindo Martins de Castro*** ..... | 22$00 | |
| **Memórias de uma alma, romance mediúnico, recebido por *J. Suriñac*** .. | 30$00 | |
| Memórias do Padre Germano, por *Amália Domingo Solér* ..... | 42$00 | 54$00 |
| Mediunidade (A), por *Edgar Armont* | 35$00 | |
| Médiuns e Mediunidades, por *Cairbar Schutel* ..... | 24$00 | |
| Meios (Os) Físicos e Naturais na Profilaxia e Cura, pelo *Dr. Fred Wachsmann* ..... | 35$00 | |
| Na Seara do Mestre, por *Vinicius* ... | 30$00 | |
| **Na Sombra e na Luz, grande romance mediúnico, ditado pelo *Espírito de Vitor Hugo*** ..... | 36$00 | 48$00 |
| **Nas Pègadas do Mestre, por *Vinicius*** ..... | 30$00 | 42$00 |
| **Nova (A) Luz, ditado mediúnico de crítica a Maeterlinck, por *George Déjean*** .... ..... | 20$00 | |
| Nova (A) Revelação, por *A. Connan Doyle*, A conversão espirita do criador de «Sherlok-Holmes» ..... | 20$00 | |
| No Limiar do Etéreo, Estudo da Voz Directa, por *Artur Findlay* ..... | 24$00 | |
| **Outro (O) Lado da Vida, por *Carl du Prel*** ..... | 24$00 | |
| Para o Alto, Contos e Apólogos espiritas, por *Leopoldo Machado* ..... | 26$00 | |
| Poeira da Estrada, por *Júlio Abreu Filho* ..... | 12$00 | |
| As Profecias de Daniel e o Apocalipse, por *Sir Isaac Newton* ..... | 60$00 | |
| **Redenção, romance mediúnico ditado pelo *Espírito de Vitor Hugo*** ..... | 36$00 | |
| Região em Litígio entre este mundo e o outro, por *Roberto D. Owen* ... | 45$00 | |
| Reis, Príncipes e Imperadores, casos célebres de psiquismo, por *Almerindo Martins de Castro* ..... | 24$00 | |
| **Roma e o Evangelho, por *J. Amigó y Pellicer*** ..... | 40$00 | 52$00 |
| **Rosário (O) de Coral, pelo *Dr. A. Wylm*, médico neurologista** ..... | 26$00 | 38$00 |
| Sessões Práticas e Doutrinárias do Espiritismo, por *Aurélio Valente* ..... | 30$00 | |
| Síntese do Novo Testamento, destinada aos estudiosos, por *Minimus* | 25$00 | |
| **Spiritus Maledictus, romance mediúnico recebido por *J. Suriñac*** ..... | 22$00 | |
| Sinal da Vitória, romance ditado pelo *Espírito do Conde Rochester* ..... | 48$00 | |
| Teatro da Mocidade, por *Leopoldo Machado* ..... | 25$00 | |
| Trabalho dos Mortos (O), pelo *Dr. Nogueira de Faria*, 1 grosso volume | | 80$00 |
| Uma (Apenas) Sombra de Mulher, romance espirita por *Fernando do Ó* | 27$00 | |
| Vida (A) Além do Véu, descrições do Além pelo *médium G. Vale Owen* .... | 23$00 | 35$00 |
| Vida (A) no Outro Mundo, por *Cairbar Schutel* ..... | 23$00 | |
| Vida de Jesus, por *António Lima* ..... | 30$00 | |
| **Vingança (A) do Judeu, romance ditado pelo *Espírito do Conde Rochester*** ..... | 46$00 | 58$00 |
| Voz (A) do Antigo Egito, por *F. V. Lorenz*, revelações mediúnicas em egípcio antigo ..... | 20$00 | |
| **Vozes (E as) falaram, novela empolgante, por *Fernando do Ó*** ..... | 30$00 | |

**Os nossos assinantes e os sócios do Centro Espiritualista Luz e Amor têm 10 % de desconto nas nossas edições e 5 % nas restantes obras**

**O PREÇO DESTAS OBRAS PODE SER ALTERADO SEM AVISO PRÉVIO**

VISADO PELA COMISSÃO DE CENSURA